DIRECTOR
M. PAULO FILHO
Redacção e officinas — Av. Gomes Freire, 81/83
REDACTOR-CHEFE
COSTA REGO

Correio da Manhã

DIRECTOR-GERENTE
JOSÉ P. LISBOA
Administração — Rua Gonçalves Dias, 5

RIO DE JANEIRO, SABBADO, 24 DE JULHO DE 1937
N. 13.009
ANNO XXXVII

Segundo declarações hontem feitas pelo sr. Souza Costa, está decidida a creação do Banco Central do Brasil

SEPULTADOS EM BOLONHA OS RESTOS MORTAES DE GUGLIELMO MARCONI

ALI, HA 42 ANNOS, O GRANDE INVENTOR EMITTIU O PRIMEIRO SIGNAL DA TELEGRAPHIA SEM FIO

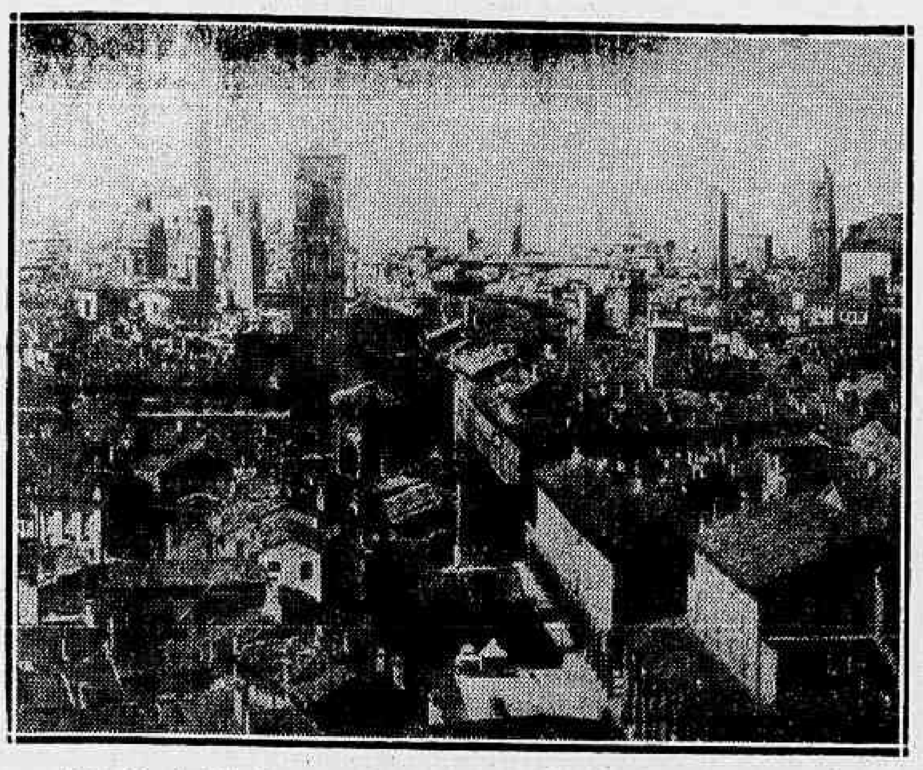

Uma vista de Bolonha, onde, desde hontem, repousam os restos de Marconi

Bolonha, 23 (Associated Press) — Os restos mortaes de Guglielmo Marconi foram sepultados hoje, nesta cidade, onde o grande scientista inventou a telegraphia sem fio.

Trezentas mil pessoas assistiram ao cortejo e aos serviços funebres que tiveram logar na cathedral de S. Petronius. O sepultamento foi realizado no antigo mosteiro de S. Certosa, situado nas immediações desta cidade.

O corpo foi depositado no mausoléo da familia, nesse mosteiro do 14° seculo, que olha para Pontecchio, o suburbio desta cidade, onde pela primeira vez, ha 42 annos, o inventor emittiu o primeiro signal de telegraphia sem fio.

O CORPO DE MARCONI FOI CONDUZIDO NO VAGÃO QUE TRANSPORTOU O DA RAINHA MARGUERITA

Bolonha, 23 (Associated Press) O trem especial em que foi transportado de Roma para esta cidade o corpo de Guglielmo Marconi era composto de seis vagões.

No primeiro, o vagão-mortuario, vinha o ataude com os restos mortaes do extincto. Trata-se de um coche especial, ricamente decorado, e foi nelle que se realizou o transporte do corpo da rainha Marguerita para Roma.

Dois vagões eram destinados unicamente ao transporte das coroas e os outros tres traziam os membros da familia do extincto e os officiaes destacados para a guarda de honra, além de altos funccionarios de Estado.

O GOVERNADOR DE ROMA ENTREGOU O CORPO A'S AUTORIDADES DE BOLONHA

Bolonha, 23 (Associated Press) Os restos mortaes do grande inventor Guglielmo Marconi chegaram hoje a esta cidade, procedentes de Roma, sendo entregues ás autoridades de Bolonha pelo governador de Roma, principe Colonna, o qual fez-se acompanhar de esquadrilhas aereas.

Os aeroplanos voavam baixo sobre o cortejo funerario que se dirigia para a cathedral de S. Petronius, onde os serviços funebres foram realizados.

A viuva e a filha de Marconi tomavam parte nesse cortejo. Em seguida á realização da missa funebre, o cortejo poz-se novamente a caminho do cemiterio.

TOSSE?
BROMOCODYL
ALLIVIO RAPIDO.
(xxx)

IRRADIADO, NA OCCASIÃO DO SEPULTAMENTO O ULTIMO DISCURSO DE MARCONI

Bolonha, 23 (Associated Press) — Depois de realizado o sepultamento dos restos mortaes do grande scientista Guglielmo Marconi, o marquez Luigi Sollari, presidente da empresa M que tem o nome do extincto, e que foi um auxiliar intimo do inventor, irradiou um discurso que fora escripto por Marconi, e que deveria ser lido por occasião da inauguração da nova estação de radio desta cidade.

Os termos do discurso são os seguintes: "Confesso que, ha 42 annos passados, quando fui bem succedido em levar a cabo a primeira transmissão de radio em Pontecchio, previ a possibilidade de uma propagação das ondas eletricas a grandes distancias, porém não poderia esperar que seria tão grande a satisfação que hoje experimento."

OS UNIVERSITARIOS DE BOLONHA CONDUZIRAM AOS HOMBROS O CAIXÃO DE MARCONI

Bolonha, 23 (Associated Press) — Os cidadãos de Bolonha começaram a agglomerar-se na estação da estrada de ferro pela madrugada, afim de aguardar o tres que transportava os restos mortaes de Guglielmo Marconi, cuja chegada estava marcada para as oito horas de hoje, hora local.

O recinto da estação estava ornado de crepe, envolvido pelas bandeiras nacional e local. De todas as galerias pendiam estandartes funebres.

A policia, o exercito e os milicianos formavam ao longo da avenida principal desta cidade. Alguns estudantes universitarios levaram o caixão sobre os hombros para a cathedral de S. Petronius, onde se realizariam os serviços funebres.

No cortejo funerario viam-se representantes da familia real, da Real Academia de Italia e da Universidade desta cidade.

A MISSÃO SOUZA COSTA NOS ESTADOS UNIDOS

ULTIMADOS OS DETALHES PARA A CREAÇÃO DO BANCO CENTRAL DO BRASIL

Marcada para 1.° de agosto a partida do sr. Souza Costa para o Rio

Nova York, 23 — (Associated Press) — O sr. Arthur de Souza Costa, ministro da Fazenda do Brasil, declarou hoje que estão ultimados todos os detalhes sobre a creação do Banco Central do Brasil, e que o respectivo projecto de lei deve ser apresentado ao Congresso Brasileiro em meiados de agosto.

O sr. Souza Costa parte de Miami para o Rio de Janeiro a 1° de agosto proximo, conforme teve occasião de declarar hoje aos jornalistas que o procuraram.

Pela manhã, o ministro da Fazenda do Brasil, acompanhado do embaixador Oswaldo Aranha e do sr. J. A. Barbosa Carneiro, chefe dos Serviços Commerciaes do Ministerio das Relações Exteriores de seu paiz, teve uma conferencia com o sr. Francis White vice-presidente do Conselho Protector dos Portadores de Titulos Estrangeiros. Essa conferencia versou sobre a questão dos pagamentos dos titulos brasileiros em atrazo, mas não foram abordados os detalhes das negociações já entaboladas anteriormente entre os senhores Reuben Clark, presidente daquelle Conselho, e Valentim Bouças, perito financeiro da missão economico-financeira do Brasil.

AS DECLARAÇÕES DO MINISTRO DA FAZENDA

Nova York, 23 — (Associated Press) — O dr. Souza Costa, ministro da Fazenda do Brasil, fez hoje algumas declarações aos jornalistas sobre os resultados de suas conversações de Washington e desta capital.

As primeiras já foram amplamente explanadas, pelos communicados conjuntos assignados pelas altas partes do Brasil e dos Estados Unidos que se envolveram nas negociações entaboladas na capital. As segundas, levadas a effeito em Nova York, tiveram em mira o ajustamento de detalhes em torno da futura creação do Banco Central do Brasil e o esclarecimento de certos aspectos da questão dos titulos brasileiros em atrazo.

No que diz respeito a este ultimo ponto, o systema actualmente vigente para o respectivo serviço é o de pagamentos parciaes, promulgados pelo governo do Brasil em 1934, quando era ministro da Fazenda o sr. Oswaldo Aranha, actual embaixador nos Estados Unidos. O plano adoptado até hoje denominado "plano Aranha", expira em 31 de março proximo e deve ser renovado antes do fim de setembro. Nelle o pagamento parcial estava previsto apenas para os titulos de divida em geral, com excepção daquelles emittidos para o "funding loan"

Nas declarações que hoje fez aos jornalistas, o sr. Souza Costa disse:

— "Estou inteiramente satisfeito com os resultados de nossa visita aos Estados Unidos. Completamos todas as combinações para a creação do Banco Central e assim que voltarmos ao Brasil trataremos de redigir o projecto de lei que será apresentado ao Congresso para esse fim. Sei que o sentimento geral no meu paiz é favoravel a essa creação, e não creio que o projecto venha a encontrar qualquer opposição parlamentar".

Interrogado sobre a questão das dividas, o ministro da Fazenda do Brasil disse que estava plenamente satisfeito com o adeantamento das negociações sobre as mesmas. Interrogado sobre se o governo brasileiro havia tentado obter uma reducção permanente dos taxas de juros, nos titulos em dollar, para um novo reajustamento, o sr. Souza Costa respondeu:

— "Tem havido varios malentendidos em torno disso.

E embora deixando de entrar em maiores detalhes sobre a posição exacta de seu governo nessa questão, accrescentou:

— "Mesmo que não possamos terminar as nossas negociações sobre esse ponto, pois temos necessidade de regressar ao Brasil, ainda teremos muito tempo para reencetal-as".

A resposta do ministro mostra que a questão das dividas em atrazo está sendo a que tem dado logar ao apparecimento das maiores difficuldades que a missão brasileira aqui encontrou em visita, embora, como elle mesmo o disse, ainda haja opportunidades e tempo para novos entendimentos ou para ampliação dos já entabolados. Sabe-se, com effeito, que o Conselho de Portadores de Titulos oppoz-se a qualquer reducção permanente ou ao reajustamento das taxas de juros, baseando-se para isso, principalmente, no grande saldo favoravel que a balança commercial accusou para o Brasil em 1936, em relação aos Estados Unidos, saldo esse que foi maior do que o de qualquer outro paiz.

Para todas as épocas
Emulsão de Scott
(41722)

O MINISTRO DA FAZENDA INICIA UM EXAME DA DIVIDA BRASILEIRA, EM — DOLLARES —

Nova York, 23 (U. P.) — Tendo hoje o seu dia mais occupado desde que chegou a esta metropole, o ministro da Fazenda do Brasil, sr. Souza Costa, iniciou com os technicos americanos um exame da divida brasileira em dollares, para uma possivel prorogação, ou a substituição do Plano Oswaldo Aranha.

Os membros da missão brasileira compareceram hoje a um almoço particular que lhes foi offerecido pela "Guaranty Trust Company", importante estabelecimento bancario de Nova York, devendo ainda visitar a Camara Brasileira de Commercio e a séde da American-Brasilian Association.

Durante a visita da delegação brasileira, segunda feira proxima, ás Fabricas General Electric, ao que se soube hoje, será feita uma irradiação para o Brasil, em onda curta, com a participação dos delegados brasileiros. As importantes conversações desta manhã, a respeito da divida brasileira para com os Estados Unidos, foram realizadas entre o ministro Souza Costa e o sr. Francis White, presidente em exercicio da Associação Protectora dos portadores de titulos extrangeiros. Não se realizou o encontro na séde da associação; mas o sr. White visitou o ministro Souza Costa em seus aposentos no Hotel Ritz-Carlton, onde permaneceu por uma hora e meia. Esteve presente á conferencia o sr. Valentim Bouças, technico brasileiro de finanças e economia.

Depois da conferencia, o ministro Souza Costa declarou á United Press: — "Examinamos particularmente varios estudos feitos pelo sr. Valentim Bouças a respeito da vida municipal e federal. Ao deixar o Ritz Carlton, o sr. White declarou que a reunião tinha sido "muito cordial", e que as conversações serão reiniciadas

(Continúa na 5.ª pag.)

A pressão nacionalista ao longo da frente central é agora fortissima

OS PROGRESSOS MAIS IMPORTANTES FORAM, PORÉM, NA FRENTE DE TERUEL, ONDE HOUVE UMA INVESTIDA PARA SUDOÉSTE

Madrid esteve sob intenso bombardeio de peças de médio e grosso calibre, victimando para mais de 150 pessoas

Madrid, 23 (Ramon Blardony, da "Associated Press") — O dia de hoje assignalou para os governamentaes hespanhoes alguns revezes, não obstante tenham conseguido repellir os insurrectos da cunha que formavam as suas posições a oéste da capital. As forças do general Miaja, chefe da Junta de Defesa de Madrid, impelliram o inimigo para além das posições que occupavam e que dominam a região a léste da cidade.

Os progressos mais importantes dos rebeldes foram assignalados na frente de Teruel, onde os soldados de Franco, contidos ha dois mezes pelas forças de Valencia, realizaram uma investida na direcção de sudoéste, procurando apparentemente apoderar-se de Cuenca, antes de tentarem uma offensiva, que pretende ser esmagadora, contra as linhas de defesa de Valencia.

As forças do governo já tinham sido repellidas de Albarracin, no flanco occidental da cunha formada pelas tropas do generalissimo Franco no sector de Teruel, mas os seus commandantes annunciaram hoje que já organizaram e consolidaram suas posições, que dominam as vertentes em torno do Guadalaviar, a uma distancia de vinte e cinco kilometros a oéste de Albarracin. Cuenca está situada a uma distancia de cincoenta e cinco kilometros a sudéste dessas posições.

Os rebeldes effectuaram ingentes esforços para alcançar a fronteira da provincia de Cuenca e travaram renhidos combates em Guadalaviar e em outros sectores. Todavia, nada se sabe, por emquanto sobre o resultado desses esforços.

As tropas nacionalistas que operam á extremidade da linha do general Miaja, distante cerca de vinte e cinco kilometros de Madrid, na direcção de oéste, realizaram uma violenta investida, hontem, contra as posições de Miaja, ao longo da estrada que leva a Brunete da posição que occupam os rebeldes em Boadilla del Monte.

Essas forças realizaram o possivel para desalojar as linhas de defesa governamentaes, mas ainda uma vez os rebeldes voltaram, sob o intenso tiroteio das metralhadoras e fuzis.

Em Madrid, duas vezes bombardeada pela artilheria rebelde dentro de um periodo de vinte e quatro horas e com quinze pessoas, pelo menos, mortas, além de numerosos feridos, a população começa a compenetrar-se novamente de que se encontra sob a ameaça de um assedio intenso. Depois de duas semanas de relativa tranquillidade, emquanto troavam os canhões no sector de Brunete, a noção de que o exercito sitiante ainda se encontra ás portas da cidade impoz-se hontem, á noite, quando as granadas dos rebeldes começaram a cair sobre a rua Alcalá e a praça Cibele. O segundo bombardeio occorreu pela manhã de hoje, tendo sido lançadas algumas centenas de granadas nas zonas centraes da cidade, ao longo da Grã Via, da Calle Alcalá e do bairro de Chamberi.

No sector de Brunete, legalistas e rebeldes ainda se achavam empenhados em uma luta intensa e os legalistas conquistavam a zona occidental desse sector na região de Naval Gamella, ao passo que os rebeldes ainda penetravam pela zona oriental na direcção de Villanueva de la Canada. Não obstante essa pressão, os legalistas ainda agem nas immediações de Villa Franca del Castillo, procurando forçar a sua capitulação, de maneira a prolongarem a sua linha avançada nessa região.

IOFOSCAL
Iodo - Fosforo - Calcio
O FORTIFICANTE N.° 1
(xxx)

FORTISSIMA A OFFENSIVA INSURRECTA

Fronteira franco-hespanhola, 23 (Harrison Laroche, da United Press) — Ao longo de toda a frente central a pressão nacionalista continua a ser fortissima. A actividade bellica recomeçou na manhã de hoje por meio de um intenso canhoneio de Madrid, durante o qual os nacionalistas empregaram peças de medio e grosso calibre.

Segundo informam as fontes nacionalistas, este bombardeio prolongou-se por algumas horas. As granadas, na sua maior parte, cairam dentro de um raio de um kilometro a partir da Gran Via e o bairro de Plaza Mayor foi o que mais soffreu por ter sido attingido por mais de seiscentos projecteis. Em muitos quarteirões irromperam incendios resultantes do bombardeio.

A julgar pelas informações recebidas de Madrid, o numero de victimas é calculado em 150, entre mortos e feridos.

Entrementes, os nacionalistas continuam a canhonear com a maxima intensidade as posições republicanas dos sectores de Guadalajara.

Um morro de trezentos metros situado a léste de Villa Nueva de la Canada, serviu de palco a violentos combates de vez que aquella posição estrategicamente importante domina por completo a estrada de Brunete a Val de Morillos, por cuja posse os nacionalistas fizeram hoje um esforço decisivo.

As tropas brancas concentradas por detrás de Boadilla del Monte tentaram com grande empenho, na manhã de hoje, cortar as communicações governistas com Madrid via Brunete e Val de Morillos, mas após um intenso duello de artilheria e um encarniçado choque corpo a corpo os assaltantes foram compellidos a retirar para suas posições iniciaes.

Entretanto, os nacionalistas se declaram optimistas sobre o resultado da luta em torno de Brunete, especialmente porque durante os ultimos dois dias a sua aviação se tem mostrado activissima neste sector, causando grandes damnos nas posições republicanas. Algumas esquadrilhas metralharam incessantemente os governistas e reduziram muitas de suas fortificações a montões de ruinas.

Os governistas informam que os seus "inimigos" se mantiveram calmos durante todo o dia de hoje, em Casa de Campo, Cidade Universitaria e Ponte dos Francezes, não tendo dado sequer o menor signal de vida. Nestes sectores os republicanos dispõem de excellentes fortificações quasi todas subterraneas e ligadas umas ás outras por tunneis, ao longo dos quaes a acção da infanteria seria muito penosa.

Os nacionalistas, entretanto, fizeram esta pausa por motivo da necessidade de manter fortes concentrações de forças em outros sectores.

Segundo os governistas, a pressão "do inimigo" diminuiu hontem consideravelmente, nos sectores de Villa Nueva del Pardillo, Quijorna e Boadilla del Monte.

A oéste da zona situada entre Quijorna e Villa Nueva del Pardillo, os nacionalistas desfecharam diversos ataques de extrema violencia immediatamente após intensa preparação de artilheria, mas os canhões republicanos, secundados pelas metralhadoras, contiveram a investida nacionalista e destruiram alguns carros de assalto que encabeçavam as vagas de infanteria. Procurando tirar partido da situação, o commando governista ordenou que as suas baterias continuassem a atirar e fez avançar algumas brigadas de reserva.

A carga dos republicanos foi violentissima e ao cabo de uma hora de combate corpo a corpo, os nacionalistas foram compellidos a se retirar para a margem esquerda do rio Perales, emquanto os governistas se installavam em uma elevação que domina as posições contrarias e onde postaram algumas baterias de artilheria. Os sapadores governistas deram-se pressa em fortificar a posição.

Com o objectivo de desviar a attenção dos nacionalistas, os vermelhos desfecharam um subito ataque ao sul de Madrid, no sector de Cuesta de la Reina, situado a léste da estrada de rodagem Toledo-Madrid. O assalto foi precedido por destacamentos de tanks, mas os mesmos não puderam avançar em virtude do fogo dos canhões e metralhadoras nacionalistas, ao passo que a infanteria que marchava atrás daquelles engenhos de guerra soffreu pesadas baixas.

Na frente de Teruel, os nacionalistas proseguiam em seu avanço depois de conquistarem as aldeias de Griegos e Guadalaja. A perda daquellas posições deixa em situação difficil as tropas vermelhas que guarnecem os Montes Universaes. Os nacionalistas informam a proposito que os vermelhos offereceram uma feroz resistencia e sómente em carcha lenta foram abandonando collina por collina.

Os nacionalistas conseguiram ainda penetrar na cidade de Noguera — o que se verificou ha tres dias — e na rodovia Noguera-Villar del Cobo, consolidando suas posições.

Os nacionalistas declaram ter expulso hoje as ultimas tropas governistas para além da fronteira das provincias Aragon e Castella.

Das frentes de Santander e Biscaya informam que a artilheria nacionalista tem-se mostrado activa contra as posições contrarias mas sem causar nas mesmas grandes damnos. Naquella frente não se registraram movimentos de infanteria.

CONFISCADOS ONZE MILHÕES DE PESETAS

Madrid, 23 (U.P.) — Foi officialmente annunciado que as autoridades policiaes abriram hoje varios cofres particulares no Banco de Madrid, apprehendendo ouro, joias e titulos pertencentes a "elementos não sympathizantes com o regimen". O total dos valores confiscados monta a onze milhões de pesetas.

FECHADA A FRONTEIRA COM A FRANÇA

Hendaya, 23 (Associated Press) — As autoridades nacionalistas resolveram fechar a fronteira com a França, correndo em toda a região a noticia de que as forças governistas tomaram Huesca.

Essa noticia não teve qualquer confirmação, embora se saiba que Huesca está sendo alvo de intensa offensiva da parte das tropas catalãs, não se sabendo até que ponto já terá sido levada essa offensiva.

E' costume dos nacionalistas mandar fechar a fronteira sempre que se passam ou estão por se passar acontecimentos graves.

Vae viajar ? Leve
Sal de Fructa Eno
(xxx)

AS PATRULHAS DE SALVAMENTO ESTÃO REMOVENDO OS CORPOS E DESTROÇOS DAS RUAS

Madrid, 23 (Irving B. Pflaum da U. P.) — As patrulhas de salvamento removeram hoje os destroços e os cadaveres de homens e mulheres das ruas de Madrid e Barcelona, após o terrivel bombardeio realizado sobre as duas mais populosas cidades da Hespanha. Acredita-se que esse bombardeio tenha sido uma represalia ás violentas offensivas legalistas effectuadas nas frentes de Madrid, e da Catalunha. Madrid foi apanhada de surpreza após uma noite sacudida pelos écos da artilheria da frente de batalha, sem que a cidade tivesse sido alvejada nenhuma vez, até então. O retardatarios dirigiam-se ás ultimas horas da noite para suas casas quando as granadas começaram a cair sobre as ruas centraes da cidade.

O bombardeio foi renovado ás primeiras horas da manhã, calculando-se o numero total de victimas em 150 mortos e feridos. O fogo cessou ás 9,30 da manhã, tendo explodido approximadamente umas seiscentas granadas de todos os tamanhos. As ruas principaes ficaram cobertas de escombros, e os trens da sub-via foram tomados de assalto quando se viu que os bondes estavam sendo destruidos pelo bombardeio. Declararam-se varios incendios, apparentemente devido a materia chimica das granadas.

Dirigia-me de automovel para casa quando um bonde que ia á minha frente, uns dez metros adeantado, foi apanhado em cheio por uma granada. Quando os destroços acabaram de cair e o fumo da explosão se desfez, contemplei uma scena de pedaços de corpos misturados a fragmentos de madeiramento e ferragens retorcidas. Sobre a calçada havia uma cabeça de mulher os cabellos compridos desenvoltos e empapados numa poça de sangue. As ambulancias soando as sirenes convergiram para o local e dentro de dez minutos os corpos e fragmentos eram levados para o hospital. Proseguindo meu caminho, muitas vezes meu carro foi obrigado a parar afim de remover escombros ou um cadaver impedindo a passagem. O Banco de Hespanha ficou avariado.

Em Barcelona o bombardeio foi effectuado pelo cruzador rebelde "Canarias", que recentemente tem participado de varios assaltos a navios de linha e de bombardeio a cidades costeiras. As fontes, officiaes affirmam ter morrido quatro pessoas sendo feridas umas quinze. Cerca de doze granadas explodiram sobre a cidade. A artilheria legal abriu fogo da costa, e no momento em que o cruzador fugia já os aviões de caça se aprestavam para emprehender a perseguição. Antes do bombardeio de Barcelona o "Canarias", foi comboiado durante todo o dia por dois submarinos.

De accordo com fontes governistas, o "Canarias", poz hontem a pique um navio mercante, a dez milhas da costa.

As operações na frente de Madrid proseguem sem um resultado decisivo para qualquer das partes. Os legalistas proclamam terem capturado hontem uma elevação importante dominando as margens do rio Perales, no sector de Brunete, e annunciam um avanço perto de las Rozas, a nordeste de Madrid. O alto commando governamental communicou ter repetido varias tentativas de recuperar a cota 660, ganha na primeira offensiva e perdida no principio desta semana.

A LUTA PELA POSSE DE BRUNETE

Naval Carnero, 23 (Reynolds Packard, da United Press) — Durante o dia de hontem, a infanteria dos requetes e phalangistas avançou contra Brunete, que é o ponto principal dos legalistas na frente de Madrid a Escurial, depois de forçar as tropas do governo a retirarem-se para as posições defensivas no cemiterio da pequena cidade.

Dispondo de forças em torno dos tumulos e sepulturas dentro dos muros calados da necropole da localidade, os legalistas tentaram defender-se contra a saraivada de granadas de mão e balas de metralhadoras dos nacionalistas.

Já com a maioria das casas capturadas a cargas de bayoneta, durante as ultimas quarenta e oito horas, os nacionalistas avançaram, hontem, á tarde, contra o centro da cidade, hasteando a bandeira vermelho e ouro.

Procurando offerecer uma natural defesa, os legalistas concentraram-se no cemiterio para onde seguiram reforços de ambos os flancos, na tentativa de sustentar a posse da villa.

Em resultado dessa operação, a frente nacionalista, disposta em fórma de U, superpoz-se ás linhas legalistas, em seguida tomou a fórma de V e, posteriormente, a de W. Os aviões de caça nacionalistas varreram a metralhadora, á tarde, os reforços legalistas que procuravam alcançar o cemiterio. Ao mesmo tempo, os atiradores ameaçaram interceptar centenas de legalistas entrincheirados na necropole emquanto centenas de outros continuavam dentro das casas de que ainda se achavam de posse, fazendo fogo das janellas, protegidos por colchões e por detrás das chaminez.

Ao que parece, esse esforço allivíou a pressão rebelde contra a localidade. Os legalistas contra-atacaram as posições nacionalistas em Cuesta de la Reina, ao longo do flanco direito de Madrid, sendo repellidos com grande numero de perdas depois de varias horas de luta, na qual os tanks se empenharam em um forte duello.

O "MAC GREGOR" COM 2.000 REFUGIADOS

La Pallice, 23 (U.P.) — O vapor britannico "Mac Gregor" conduzindo a bordo 2.000 refugiados procedentes de Santander, entrou na Gironda ás 5 horas da tarde de hoje, com destino a Pauillac.

GIL ROBLES APOIA O GENERAL FRANCO

Lisboa, 23 (U. P.) — O sr. Gil Robles, que vive tranquillamente na sua residencia do Estoril, declarou aos representantes da imprensa que apoia incondicionalmente o general Franco, mas que nenhuma missão do mesmo recebeu, para ir á Londres.

O grande comicio de hoje na Esplanada do Castello

Falará hoje, á tarde, ao povo carioca, o sr. José Americo de Almeida, antecipando os pontos principaes do seu programma

NUMEROSOS "LEADERS" POLITICOS USARÃO DA PALAVRA

Inicia-se hoje, nesta capital, a campanha de propaganda do candidato da maioria dos brasileiros á presidencia da Republica. Marca o seu começo o grande comicio que se realizará ás 4,30 da tarde na Esplanada do Castello, com a presença do sr. José Americo de Almeida, que se dirigirá especialmente ao povo carioca, abordando problemas momentosos do Districto Federal.

O ex-ministro da Viação do governo provisorio, que passou por esse alto posto da administração do Brasil deixando traços firmes de uma acção vigilante pelo bem publico e pela coisa publica, servido por uma cultura solida e pelo exacto conhecimento dos maiores problemas nacionaes, tem nesse passado, na sua grande folha de serviços, que é de hontem, o melhor penhor de que não irá fazer promessas vãs, de simples candidato em appello aos suffragios, porque já realizou sem prometter.

Os que vão ouvil-o — e todas as classes activas desta capital estarão presentes — já lhe conhecem, não apenas o pensamento do homem de governo, mas a actuação do administrador que não se esqueceu, um minuto sequer, da somma de encargos e deveres que lhe incumbiam e delles se desempenhou sob applausos geraes.

Sem d[illegible] candidato que o Brasil [illegible]amente indicou vae expô[illegible] pensamento em uma reunião popular numa hora impar da nossa vida em que não se sabe quaes os problemas que mais avultam: se os de ordem material, que são muitos e até hoje ainda insoluveis; se os de ordem social, que são variados e complexos, complexos e graves.

O sr. José Americo vae abordal-os com a segurança de quem com elles já de ha muito se familiarizou e com a firmeza de quem, conhecedor da indole dos seus concidadãos, sabe que só se deve dar, para os casos nacionaes, uma solução nacional, correspondente aos anceios de todas as camadas que vivem e trabalham nesta grande terra.

Ninguem irá ouvir da sua bôca affirmações sem sentido, dos programmas que surgem, em geral, quando certas personalidades saem das alturas em que se conservavam reclusas para, só então, se lembrarem de que vivem em ancia de progredir, dentro da ordem, na vastidão do nosso territorio, cincoenta milhões de brasileiros. Elle dirá aos cariocas, como depois irá dizer ao resto do paiz, o que se sabe que elle conhece, o que se sabe que fez e o que se tem a certeza de que elle fará.

Um dos mais recentes instantaneos do candidato nacional, dr. José Americo de Almeida, que hoje falará ao povo na Esplanada do Castello

Os cartazes e os convites-reclames

Só hontem, á tarde, é que pelas esquinas e ao longo do cáes se viam cartazes das differentes organizações politicas, num appello enthusiastico, para que nenhum bom patriota deixe de comparecer á parada civica de hoje. No largo da Lapa, por entre as arvores do Passeio Publico, ostentavam-se as faixas de panno com a inscripção do comicio e o annuncio da fala do candidato. Era tudo resultado de uma improvização. Nada havia que indicasse a ostentação das campanhas ricas, tão do feitio do candidato da U. D. B. Nem cartazes custosos, nem o chamariz de fogos de vista. Em toda parte, sentia-se a contribuição variada e espontanea do povo.

O desfile dos elementos politicos e dos operarios

Os dois grandes partidos do Districto Federal vão se apresentar nesse comicio dentro do enthusiasmo de suas bandeiras. Todos os directorios districtaes autonomistas se apresentarão incorporados. O Partido Economista Democratico representar-se-á com o mesmo espirito de demonstração do valor eleitoral. Os demais partidos cariocas, que apoiam a candidatura do sr. José Americo, obedecerão ao proposito de uma exhibição natural de forças politicas.

Mas caberá ao elemento operario apresentar-se dentro do verdadeiro espirito de uma parada civica. A Federação dos Portuarios *leaderará* esse desfile. Arregimentar-se-á na praça Mauá. E dali desfilará, pela Avenida, em direcção á Esplanada do Castello. Será uma phalange trabalhista, engrossada com a collaboração de differentes syndicatos, particularmente dos *chauffeurs*.

A contribuição do Partido Autonomista

O Partido Autonomista está empenhado em que todos os seus correligionarios concorram a essa festa civica. Assim, para facilitar o transporte desses elementos, de todas as partes da cidade, promoveu a organização de bondes especiaes, que serão collocados: na Gavea — na Ponte das Taboas; em Jacarépaguá — na praça Secca; em Copacabana — na praça Serzedello Corrêa; na Penha — no largo da Penha; em São Christovão — no largo da Cancella; em frente ao Arsenal de Guerra; no Andarahy — na praça Barão de Drummond; em Bento Ribeiro — na Ponte Central; em Bangú — na rua Ceres. Esses bondes deverão deixar aquelles pontos ás 2 horas da tarde.

Os oradores

A lista de oradores, organizada pelo comité popular, é encabeçada pelo sr. João Neves, que foi o *leader* da campanha da Alliança Liberal. Depois, falarão os srs. Salles Filho e Carlos Luz.

Assim aberto o comicio, dirigirá a palavra ao povo o sr. José Americo. E se succederão na tribuna os srs. Mozart Lago, Azevedo Lima e Adolpho Bergamini, pelo Districto Federal; Accurcio Torres e Cesar Tinoco, pelo Estado do Rio; Edgard Sanches, pela Bahia; Diniz Junior, por Santa Catharina; Gratuliano Britto, pela Parahyba; e Cid Prado, por São Paulo. Ainda haverá os oradores: Nelson Manoelino de Carvalho, pelos portuarios; Marcos Alvim Madeira, pela mocidade fluminense; Manoel Duarte Telles de Farias, pelos Servidores do Estado; Geraldo Chad, pelo Comité Academico; Manoel Tiburcio da Silva, pelos maritimos; Benjamin Farah, pela União Universitaria; Araujo Jorge, pela União Democratica Estudantil; Mancio Teixeira, pela Concentração Trabalhista; Juarez Pessoa, pela Liga Eleitoral Proletaria; Murillo Araujo, pela União Intellectual Brasileira, e Carlos Cavaco.

A irradiação do comicio

Quarenta estações de radio irradiarão ou retransmittirão todos os discursos e demais acontecimentos do comicio, sem nenhuma retribuição pecuniaria, inclusive dezesete sómente do Estado de São Paulo e tres do Rio Grande do Sul. Tambem sem nenhuma retribuição, a totalidade das emprezas de films sonoros do Rio filmará e gravará os aspectos e discursos do comicio.

A Colligação Democratica Fluminense tomará parte no comicio de hoje

Fundada no Estado do Rio, para apoiar a candidatura do sr. José Americo, a Colligação Democratica Fluminense, comparecerá ao grande comicio de hoje, na Esplanada do Castello, com uma caravana de mais de mil pessoas de Nictheroy e São Gonçalo. Foi designado para falar em nome da Colligação o sr. Octacilio da Costa, advogado e politico em Nictheroy.

A voz da mocidade academica

O academico José Guilherme de Araujo Jorge, será no comicio de amanhã a voz da mocidade academica.

José Guilherme evidenciará que

(Continúa na 2.ª pag.)

(Informações de ultima hora na pagina 5)

GRAÇAS A DEUS!

Fui mordido por um cão. E' indispensavel que tome as cautelas usuaes em casos dessa especie. Assim, peço aos leitores me perdôem que volte a falar de mim proprio.

O Sr. Odilon Braga disse que eu tinha "rendimentos" do que elle chama a "campanha do petroleo". Pedi-lhe que o provasse. Elle demorou. Esfreguei-lhe hontem o nariz no vomito que deitara. Certamente estimulado por essa operação, elle hontem mesmo, á tarde, appareceu.

— "E' evidente, escreve, que não posso exhibir os documentos pedidos pelo Sr. Costa Rego no seu repto."

E, de facto, nada podia exhibir, porque nada existe, nem existiu jámais, nem existirá, do que elle disse. Em desespero, então, de causa, o calumniador apresenta o que chama sua "prova material indiciaria": um recorte do *Jornal de Alagoas*, numero de 7 de setembro de 1935 (velho de quasi dois annos), onde se publica uma carta do Sr. Monteiro Lobato. A carta é esta:

"*Campo do Jordão*, 24/8/935. Prezado collega Barreto Falcão: Recebi seu cartão e o recorte do *Jornal de Alagoas*. Obrigadissimo. Fil-o transcrever em diversos jornaes daqui e o effeito foi optimo.

A Camorra é tremenda e está bem paga. Por isso, nós que estamos ao lado do Brasil temos o dever de envidar os maiores esforços para destruil-a. Eu ha quatro annos que me bato sósinho contra o monstro, e agora me sinto immensamente feliz de vêr que novos combatentes acabam de entrar em scena, como o collega Falcão, cuja pena electrizada pela indignação patriotica sabe fazer vibrar os seus leitores.

Estou em contacto com o Costa Rego para o proseguimento da campanha, isso porque elles não desistem. Quando falha um golpe, immediatamente começam a tramar outro.

O dollar está a 20$000. E' negocio da China trabalhar para o dollar.

Do admirador e collega muito grato — *Monteiro Lobato*."

Que é que prova esta carta? Prova que o Sr. Monteiro Lobato agradeceu ao redactor do *Jornal de Alagoas* a solidariedade que o mesmo emprestou, por meio de artigo publicado, a theses suas sobre a questão do petroleo. Não é carta commercial; é carta pura e simples de cortezia. Mas é carta onde se prova, conclue o calumniador, que, estando eu *em contacto* com o Sr. Monteiro Lobato, "num tempo em que ainda não dispunha do subsidio de senador", se torna "licita" a "supposição" (a "supposição", veja-se bem...) de minha "participação directa ou indirecta nos recursos pecuniarios movimentados".

Não se fala entretanto, na carta, de recursos pecuniarios. O calumniador teve de imaginal-os para poder concluir...

Como se vê, o Sr. Odilon Braga, já sendo o mais insignificante dos ministros, é o menos intelligente dos accusadores, porque elle proprio — e não mais eu — mostra o que realmente é.

Começa que, a 24 de agosto de 1935, eu já era senador e, portanto, já dispunha do subsidio. Se a falta do subsidio é invocada como elemento capaz de corroborar a "supposição", o Sr. Odilon Braga, ainda uma vez, errou seu alvo.

Eu estaria, porém, com "rendimentos" da "campanha", por causa de meu "contacto" com o Sr. Monteiro Lobato.

"Contacto" é o que temos com muita gente, na vida social. Eu os tive até com o Sr. Odilon Braga.

Mas, não me deshonrando isto embora, porque se trata de um illustre escriptor, meu velho conhecido, o facto é que, nestes ultimos annos, tenho visto o Sr. Monteiro Lobato muito poucas vezes, e o "contacto" a que elle allude, em carta de 24 de agosto de 1935, tão simples e tão honesta em suas intenções que foi publicada, é certamente a visita que me fez nessa época para me felicitar por meus escriptos sobre a questão do petroleo. Aliás, sendo resposta a um jornalista de Maceió, a carta do Sr. Monteiro Lobato contém aquella referencia por simples amabilidade ao segundo jornalista de Maceió que seria eu, se lá pudesse viver.

Em todo caso, o que fica apurado quanto á accusação com que me calumniou o Sr. Odilon Braga é o seguinte: elle não póde — "é evidente", declarou — exhibir os documentos que lhe pedi. O que póde é ter a "supposição" do que me imputou, baseado em meu "contacto" com o Sr. Monteiro Lobato.

Caber-me-ia o direito de metter na cadeia, pelos meios legaes, esse pobre diabo. Mas, pensando melhor, devo, antes, agradecer a Deus a graça de me haver dado um inimigo tão burro...

Costa REGO

CONTRA A MÃO

Philologia da "battata"

Essa questão orthographica é, sobretudo, uma coisa engraçada. As hostes, na Camara, acham-se actualmente divididas em dois campos: de um lado os que sabem escrever e que são pela orthographia tradicional; do outro os analphabetos e que são contra as letras dobradas.

Leaderando a ala esquerda dos analphabetos encontra-se certo deputado de côr, philologo de letras gordas, muito de ouvir-se e apreciar-se. Fez ha dias um appello ao sr. Getulio Vargas, concitando-o a regressar ao passado e a instituir novamente o estado de guerra, afim de "debellar o tumulto graphico em que se encontra o paiz". "Trata-se, — accrescentou elle, — de um caso de salvação publica, justificativo de quesquer medidas violentas, um caso de vida ou morte para as instituições democraticas do paiz".

Muito mais curioso é o sr. Silva Costa, açougueiro de seu officio, que commanda a ala direita dos simples, isto é, — dos partidarios da simplificada. Não quer fusilar nem prender ninguem por causa de ninharias orthographicas ou philologicas, mesmo porque, conforme já declarou, nem a orthographia nem a philologia lhe interessam. Tem-se dado muito bem até hoje sem essas duas novidades, e não é de homem pratico fazer cabedal de coisas inuteis. Elle se bate contra as letras dobradas, que constituem, a seu ver, uma complicação e um desperdicio de tinta.

— Para que devo eu ser obrigado a escrever *battata*, com dois *tt*, se com um *t* só a palavra se lê da mesma maneira?

Este argumento da *battata* parece-lhe definitivo, terminante, irrespondivel!

Havendo a Academia Brasileira tomado partido nessa questão, claro que ella não poderia formar ao lado dos intelligentes: abraçou com delirio a causa dos analphabetos.

Eu me bato pela orthographia tradicional por 195 razões differentes e mais uma: essa razão de sobra é que a orthographia tradicional é, de facto, muito mais simples do que a outra. Geralmente, o rapaz que estuda, não aprende apenas portuguez: aprende um pouco de latim, de francez e de inglez. Aliás, nunca lhe será possivel saber mais ou menos regularmente o portuguez sem estudar um pouco de latim. Ora, *simplificando* a orthographia portugueza, o latim passa a tornar-se muito mais complicado do que era quando eu estudei. Egualmente o francez. Será bem mais simples para o alumno aprender que *suggestion*, *annexe*, *affectif*, se graphem com dois *gg*, dois *nn* e dois *ff* escrevendo-se em nossa lingua *suggestão*, *annexo* e *affectivo*, do que se eliminarmos de uma vez as letras dobradas como quer o meu amigo Silva Costa. Bem mais simples! Em latim, então, nem se fala! De facto, a verdadeira simplificada é a antiga, a boa, a etymologica.

Aliás, esse caso orthographico está morto, conforme explicou em topico de hontem o *Correio da Manhã*. A emenda que implantaria no paiz como sciencia official a philologia da *battata* não obteve na Camara os indispensaveis duzentos votos, nem maioria absoluta. Morreu. Fique-se em paz e ás moscas...

Gondin da Fonseca

Uma gratificação de mais 360 contos para ser dividida por tres desembargadores

O presidente da Republica, por decreto assignado na pasta da Justiça, abriu o credito especial de 362:118$500 para pagamento de gratificação addicional devida aos desembargadores da Côrte de Appellação do Districto Federal Elviro-Carrilho da Fonseca e Silva, José Ovidio Marcondes Romeiro e José Antonio de Souza Gomes, no periodo de 14 de janeiro de 1928 a 31 de dezembro de 1936, na razão de..... 120:705$500 a cada um.

DR. TIGRE DE OLIVEIRA
Gynecologia — Vias Urinarias.
Consultorio, Uruguayana, 104 — Telephone: 23-4316, 2 ás 4.
(xxx)

Nomeado tabellião do 19º officio de notas

O presidente da Republica assignou um decreto na pasta da Justiça, nomeando Alvaro de Mello Alves para o cargo de tabellião do 19º officio de notas do Districto Federal.

GARGANTA-NARIZ-OUVIDOS
DR. ANTONIO LEÃO VELLOSO
Livre docente da Universidade. Chefe de Clinica da Policlinica de Botafogo. Rua Uruguayana, 85 e 87 — Salas 42-43 — Das 14 ás 16 horas — Tel. 23-3279.
(xxx)

AS ELEIÇÕES DE SANT'ANNA DOS FERROS, NO RIO GRANDE DO NORTE

A força federal chegou atrasada ao destino

Na sessão de hontem, o ministro Laudo de Camargo communicou aos demais juizes do Tribunal Superior de Justiça Eleitoral, que a força federal requisitada pelo Tribunal Regional do Rio Grande do Norte, para garantir as eleições em Sant'Anna dos Ferros, chegou atrazada, havendo o relator recebido, nesse sentido, um telegramma, cuja copia, declarou vae enviar ao ministro da Justiça, a quem foram pedidas as providencias nesse sentido.

DROGARIA V. SILVA
E' onde se paga menos pelos medicamentos nacionaes e estrangeiros.
RUA REPUBLICA DO PERU', 64 — 66.
(Antiga Assembléa)
(xxx)

PINGOS & RESPINGOS

Com o auxilio de dois rebocadores, a tripulação do *Cuyabá* conseguiu safar o navio, que encalhára em aguas portuguezas.

Foi recebida aqui com grande satisfação a noticia de que o *Cuyabá* tinha sido safado; principalmente pelo Lloyd, que já o estava ficando, com a ameaça do prejuizo.

* * *

Declararam-se em greve os operarios da Fabrica Cometa, de Petropolis.

Deseja-se que o pessoal não cometa... sabotagem; e cometa ao ministro do Trabalho a solução do caso.

* * *

Foi nomeado tabellião o sr. Mozart Lago.

Predestino dos nomes! o Mozart, que nunca deu para musica, mesmo assim acabou tabellião de... notas.

* * *

O sr. Filinto Muller recusou o pedido de demissão do delegado Jayme Praça. Em carta muito honrosa, o chefe de policia declarou-o um delegado dos maiores e... "praça" escovada.

* * *

Os cafeeistas norte-americanos iniciaram uma campanha em defesa dos cafés baixos, cuja falta no mercado — dizem elles — prejudica a exportação brasileira.

E entenda-se esta politica! Daqui a pouco o D.N.C. começa a queimar os cafés finos!

* * *

Realizaram-se em Belgrado manifestações hostis ao governo e á concordata com o Vaticano. Os sinos das egrejas orthodoxas sôam ha tres dias sem cessar, em signal de protesto.

O povo não deve estar muito catholico com a barulhada dos orthodoxos protestantes.

Cyrano & Cia.

POR MOTIVO DA MORTE DE MARCONI

Trocaram telegrammas o ministro do Exterior e o sr. Mussolini

Por occasião da morte de Guglielmo Marconi, o sr. Mario de Pimentel Brandão, ministro interino das Relações Exteriores, enviou ao sr. Benito Mussolini o seguinte telegramma:

"Foi com a maior consternação que todos no Brasil receberam a noticia do fallecimento inesperado do grande bemfeitor da humanidade e gloria da sciencia, senador Guilherme Marconi. Em nome da Nação brasileira e no meu proprio apresento a v. ex. a expressão do mais profundo pezar pelo desapparecimento do insigne filho da Italia, cuja perda o mundo inteiro deplora. — *Mario de Pimentel Brandão*, ministro das Relações Exteriores do Brasil".

Em resposta, o sr. Mussolini remetteu ao sr. Mario de Pimentel Brandão, ministro das Relações Exteriores, o seguinte despacho telegraphico:

"Profundamente sensivel ás expressões de commovida sympathia que v. ex., tambem em nome da Nação brasileira, me testemunhou por occasião da perda do illustre senador Marconi, peço-lhe acceite os sentimentos de vivo reconhecimento do governo italiano e os meus pessoaes — *Mussolini*".

NO PALACIO DO CATTETE

Achando-se ausente do Rio, o ministro da Viação, os papeis referentes a essa secretaria de Estado foram levados ao presidente da Republica pelo secretario do ministro.

O presidente da Republica recebeu em conferencia o governador do Estado do Rio e o director da Carteira Cambial do Banco do Brasil.

Na hora destinada a audiencia dos membros do Poder Legislativo, recebeu muitos deputados e senadores.

EM CONFERENCIA OS MINISTROS MILITARES E O CHEFE DE POLICIA

Estiveram hontem, em demorada conferencia com o almirante Guilhem, ministro da Marinha, o titular da pasta da Guerra e o capitão chefe de policia do Districto Federal.

O general Eurico Gaspar Dutra e o capitão Filinto Muller foram recebidos no ministerio pelo capitão de mar e guerra Guilherme Rieken, chefe de gabinete do titular daquella pasta.

O 2.º grupo de artilheria de dorso chegou a Blumenau

De Curityba recebeu o ministro da Guerra o seguinte radio, assignado pelo coronel Oswaldo Cordeiro de Farias, chefe do Estado-maior da 5ª região:

"Por determinação sr. commandante, tenho o prazer transmittir a v. ex. seguinte telegramma: recebido Blumenau n. 1, Commandante 5ª R. M. — Communico v. ex. chegada 2º G. A. Do. esta cidade, dia 14 ás 4 horas da tarde, directamente de Florianopolis excellentes condições pessoal e material. Autoridades locaes, commercio, escolas, instituições e população local receberam tropa com carinhosas e empolgantes manifestações, ruas percorridas cidade completamente embandeiradas cantando escolas hymnos patrioticos. Estado sanitario tropa optimo. Officiaes, sargentos, graduados e praças demonstram grande satisfação novo estacionamento. — *Cyro Vidal*, tenente-coronel commandante 2º G. A. Do."

UM CREDITO DE 300 CONTOS PARA A CONFERENCIA DE RADIO-COMMUNICAÇÕES

O presidente da Republica sanccionou a resolução do Poder Legislativo que autoriza a abertura do credito especial de réis 300:000$, destinado ás despesas com a Segunda Conferencia Sul Americana de Radio Communicações, a realizar-se no Rio de Janeiro, fazendo para esse fim as necessarias operações de credito.

O vice-presidente da Argentina virá ao Brasil em setembro

A carta do sr. Medeiros Netto ao sr. Julio Rocca

Recebemos do serviço de imprensa do Ministerio das Relações Exteriores a integra da carta com que o sr. Medeiros Netto, presidente do Senado transmittiu ao sr. Julio Roca, vice-presidente da Argentina, o convite feito ao illustre magistrado argentino, em nome do presidente da Republica, para que visitasse o Brasil por occasião das festividades de 7 de setembro.

Essa carta é a seguinte:

"Sr. vice-presidente da Nação Argentina.

Seja-me permittido, antes de emprehender a minha viagem de regresso, confirmar o convite que, em nome de s. ex. o presidente da Republica dos Estados Unidos do Brasil, sr. dr Getulio Vargas, formulei, verbalmente, á v. ex., para, como hospede official do governo do meu paiz, visitar a cidade do Rio de Janeiro, por occasião das festas commemorativas da nossa Independencia, no dia 7 de setembro proximo.

Nunca me coube tão grato mandato.

As nações como as nossas predestinadas pela sua natureza, condições de vida social e politica, á mais perfeita cooperação, precisam, apenas, para attingir os seus altos destinos, que, reciprocamente se conheçam os habitantes, através dos valores exponenciaes na cultura, na economia, nas finanças e na politica.

V. ex. sr. dr. Julio A. Rocca, preenche esses predicados e accresce outros personalissimos decorrentes de sua conducta e da ascendencia heraldica, que evoca o varão austero e eminente do final da passada centuria, o consolidador de definidos e definitivos rumos dessa politica sadia, que os nossos benemeritos presidentes Agustin P. Justo e Getulio Vargas acabam de reaffirmar, nas suas memoraveis visitas á Argentina e ao Brasil.

Os dias que acabo de passar em Buenos Aires, cercado de attenções e gentilezas, que tanto me sensibilizaram e á minha sra., reforçam-me a convicção da profunda solidariedade e do real affecto que irmanam os nossos povos.

Na esperança de sermos honrados com a visita de v. ex. e de podermos render-lhe as homenagens daquelles sentimentos, prevaleço-me desta opportunidade para, a par dos meus agradecimentos, por todas as suas manifestações pessoaes e do Collendo Senado Argentino, reiterar aos seus honrados pares e a v. ex., sr. vice-presidente da Nação Argentina e meu eminente amigo, os protestos da mais alta consideração e particular apreço pessoal. — *Medeiros Netto*, presidente do Senado Federal do Brasil."

Está no Rio o general Daltro Filho

O general Daltro Filho, commandante da 5ª região militar, chegou hontem a esta capital, tendo á tarde conferenciado com o ministro da Guerra.

PROF. M. GUDIN
Consultas com hora marcada
Tel. 27-7816
(xxx)

A QUEIXA-CRIME DO GENERAL WALDOMIRO DE CASTILHO LIMA

O ministro da Guerra mandou archivar os autos do inquerito

O rumoroso incidente deflagrado entre generaes em consequencia da queixa-crime apresentada pelo general Waldomiro de Castilho Lima e que motivou o inquerito presidido pelo general Firmino Borba, teve hontem o seu desfecho final com a decisão dada pelo ministro, mandando archivar todo o processo.

VI EXPOSIÇÃO NACIONAL DE PECUARIA

Sua inauguração, hoje, em S. Paulo

Inaugura-se hoje em São Paulo, a VI Exposição Nacional de Animaes e Productos Derivados, á qual compareceram representações de varios Estados, elevando-se a quasi 2.000 o numero de animaes expostos.

Em dois carros ligados ao nocturno das 10 horas, seguiu hontem para S. Paulo, onde inaugurará o certamen, o ministro da Agricultura, tendo viajado em sua companhia, além de directores de serviço e technicos do Ministerio, as seguintes pessoas: sr. Simões Lopes e sra., deputado Eduardo Duvivier e sra., coronel A. Silva Rocha, director da Remonta do Exercito; dr. Annibal Primo Beck, secretario da Agricultura do Rio Grande do Sul; sr. Gilberto Porto, chefe do gabinete, e srs. Geraldo Peixoto e Aurino de Moraes, officiaes de gabinete.

UM CREDITO SUPPLEMENTAR DE 7.380 CONTOS

Para o subsidio dos deputados

O presidente da Republica sanccionou a resolução do Poder Legislativo que autoriza o Executivo a abrir o credito supplementar de 7.380:000$, para occorrer ao pagamento de subsidio aos deputados, no periodo de 1 de julho a 3 de novembro de 1937, sendo 5.535:000$, para subsidio fixo e 1.845:000$ para subsidio em diarias; e que determina que a Camara dos Deputados poderá despender, no corrente exercicio financeiro, a importancia de réis 95:000$, sendo 80:000$ com o pagamento do pessoal extranumerario necessario aos seus serviços e 15:000$ com o pagamento de gratificações por serviços extraordinarios, fóra das horas do expediente, correndo as despesas por conta da receita da Republica para o exercicio financeiro em vigor.

A denuncia contra os generaes Góes Monteiro, Gomes Ribeiro e sr. Vicente Ráo

A Côrte Suprema vae apreciaI-a na sessão de segunda-feira

O coronel do Exercito Alvaro Octaviano de Alencastro apresentou á Côrte Suprema denuncia contra os generaes Góes Monteiro e João Gomes Ribeiro e mais, contra o então ministro da Justiça, Vicente Ráo.

Era o denunciante commandante da Aviação Militar, e a proposito de um propalado movimento, em 21 de abril, foi o caso bater no Conselho de Justificação. Ali depuzeram aquellas autoridades e as declarações foram pelo coronel em questão consideradas prejudiciaes á sua personalidade militar. Accrescenta o denunciante que o depoimento do general Góes Monteiro é um libello contra o presidente da Republica, general Gomes Ribeiro e governador Flores da Cunha.

O Conselho de Justificação foi presidido pelo general Deschamps Cavalcanti.

A denuncia é longa e historia detalhadamente os factos, narrando com minucias como o caso occorreu.

Chegando a denuncia á Côrte Suprema foi ter ás mãos do então procurador geral Carlos Maximiliano, que disse nada ter a addittar á referida queixa.

E' relator o ministro Laudo de Camargo e, a Côrte Suprema, deverá apreciaI-a na sessão de segunda-feira, visto achar-se em pauta.

O MANDADO DE SEGURANÇA SO' HOJE SERA REQUERIDO PELA MAIORIA DA CAMARA MUNICIPAL DE NICTHEROY

O capitão Gwyer de Azevedo desligou-se da Frente Unica

Ao contrario do que pretendiam, só hoje os vereadores da maioria da Camara Municipal de Nictheroy darão entrada na secretaria da Côrte de Appellação ao pedido do mandato de segurança para entrarem e se reunirem livremente no edificio do poder legislativo municipal.

A Camara Municipal de Nictheroy, durante o dia de hontem permaneceu aberta, para não embaraçar o funccionamento da Junta do Alistamento Militar, ali installada.

Nenhum dos vereadores da maioria podia ali ingressar, porque uma turma de investigadores da 3ª delegacia auxiliar, requisitada pelo presidente da Camara, não o permittia.

O capitão Gwyer de Azevedo vereador eleito pela Frente Unica, desligou-se desse partido, em virtude dos acontecimentos que ali se vêm registrando.

Os vereadores da maioria não compareceram á sessão nocturna de hontem, que por esse motivo não funccionou.

O ENSINO PROFISSIONAL NO INSTITUTO NACIONAL DE SURDOS MUDOS

A execução do plano iniciado em 1935

Na Instituto Nacional de Surdos Mudos do Ministerio da Educação continua-se proseguindo na execução do plano de ensino profissional iniciado em 1935.

A experiencia demonstrou a necessidade da dilatação do prazo estabelecido para o rodizio, o qual passou assim a preencher um periodo de tres annos, ao invés de um apenas. Rodizio e observação cuidadosa dos alumnos nas secções profissionaes, constituindo o curso prevocacional, isto é, o estudo das aptidões reveladas na execução dos trabalhos das officinas, indicando posterior e racional fixação em um dellas.

Esta fixação passou a ser feita a partir do quarto anno, consoante o aproveitamento demonstrado percorrendo o alumno neste novo estagio as differentes officinas subordinadas a cada secção. Ha, assim como que uma fixação prévia na secção para a qual foi designado o alumno, uma vez esboçada a sua vocação.

Sómente ao attingir o sexto anno é, então, definitivamente mantido numa das officinas que frequenta, penetrando desse modo no curso de especialização. Por sua vez este curso poderá ser prorogado por mais dois annos, como premio destinado aos alumnos que revelarem condições excepcionaes de aproveitamento, constituindo o periodo de aperfeiçoamento.

TRIBUNAL SUPERIOR DE JUSTIÇA ELEITORAL

Os feitos, hontem, julgados

O Tribunal Superior Eleitoral, na sessão de hontem, julgou os seguintes feitos:

Recurso n.º 721, de Minas Geraes, relatado pelo professor Candido de Oliveira. O Tribunal não tomou conhecimento do recurso, por não ter sido citada a jurisprudencia.

Recurso n.º 567, de Minas, relatado pelo professor João Cabral. O Tribunal negou provimento.

Recurso n.º 118, do Districto Federal, relatado pelo ministro Plinio Casado. Converteram o julgamento em diligencia.

Recurso n.º 740, de Minas, relatado pelo ministro Plinio Casado. O Tribunal não tomou conhecimento do recurso.

Recurso n.º 748, de Pernambuco, relatado pelo sr. Collares Moreira. O Tribunal negou provimento ao recurso.

Recurso n.º 746, do Ceará, relatado pelo ministro Plinio Casado. O julgamento foi convertido em diligencia.

Recurso n.º 631, de Minas Geraes, relatado pelo sr. Collares Moreira. A eleição de Brasilia foi julgada valida.

Processo n.º 111, de Sergipe, relatado pelo sr. Candido de Oliveira Filho. Julgaram procedente a carta, para mandar subir o recurso.

Processo n.º 112, do Districto Federal, relatado pelo ministro Plinio Casado. A reclamação foi julgada prejudicada.

Recurso n.º 716, de Minas, relatado pelo ministro Plinio Casado. A eleição foi annullada, contra o voto do relator.

Recurso eleitoral n.º 381, de Minas, relatado pelo ministro Plinio Casado. O Tribunal não conheceu do recurso.

O grande comicio de hoje na Esplanada do Castello

(Continuação da 1.ª pag.)

de seus entendimentos com o sr. José Americo deprehendeu que o candidato nacional está com as aspirações da juventude que cursa as nossas escolas superiores.

A parochia da Tijuca comparecerá em massa

O advogado Oswaldo Tinoco, que dirige um dos mais fortes nucleos eleitoraes da zona da Tijuca, organizou uma caravana com destino á Esplanada do Castello. Diversos bondes especiaes conduzirão o eleitorado da parochia da Tijuca, numa demonstração eloquente de solidariedade irrestricta á candidatura José Americo.

Oradores populares

Além dos oradores cujos nomes foram annunciados, serão ouvidas vozes directas do povo. Diversas classes populares delegaram poderes a companheiros que no comicio de hoje traduzirão os anseios da população carioca pela victoria do sr. José Americo.

A Colligação Democratica Pró José Americo

A "Colligação Democratica pró José Americo" far-se-á representar no comicio pela seguinte commissão: Harold Daltro, C. Paula Barros, Durval Monteiro e João Rodolpho Carvalho. O escriptor Harold Daltro dirá, em nome dessa entidade politica, uma pequena exhortação civica.

A ELEIÇÃO DO PRINCIPE DOS POETAS BRASILEIROS

Olegario Marianno obteve 307 votos

Definitivamente apurada, a eleição para Principe dos Poetas Brasileiros deu a victoria a Olegario Marianno. O cantor de *Ultimas Cigarras*, de *Destino* e de *O enamorado da vida* obteve num eleitorado composto de 575 intellectuaes do Brasil, 307 suffragios. Em segundo logar, com 94 votos, ficou o poeta Martins Fontes, recentemente fallecido em Santos.

Os nossos collegas de *Fon-Fon* realizaram, assim pela terceira vez, com indiscutivel successo, o curioso e interessante pleito. Da primeira, em 1913, o eleito foi Olavo Bilac, com 39 votos. Da segunda em 1924, o escolhido foi Alberto de Oliveira, com 154 votos.

Dos poetas brasileiros vivos, Olegario Marianno é dos mais applaudidos e festejados. Seus versos marcam-lhe os traços da originalidade e resultam todos elles de sua sensibilidade de artista, inspirados frequentemente nos motivos brasileiros.

Elle tem sempre o encantamento das lendas e tradições do Brasil, muitas das quaes, com a graça e a finura que lhe são peculiares, têm celebrado nos seus poemas.

Explica-se assim o exito da sua candidatura victoriosa.

NO ITAMARATY

Em visita de cortezia, esteve, hontem, no Itamaraty, o sr. Guilhermo Almenara, director da Saude Publica do Peru', para agradecer as attenções que recebeu das autoridades brasileiras na viagem do Peru' ao Rio de Janeiro, via Amazonas.

Esteve tambem no Itamaraty, afim de se despedir do titular da pasta das Relações Exteriores, o capitão tenente Mario Pinto de Oliveira, da Marinha brasileira, que vae á Italia com a missão de receber os submarinos agora terminados para a nossa Marinha.

Apresentou-se ao ministro interino das Relações Exteriores, o consul geral Maia Monteiro, por ter chegado a esta capital.

O sr. Mario de Pimentel Brandão, recebeu, hontem, os srs. Alves de Lima e o commandante N. Guilhobel.

UMA HOMENAGEM AO ALMIRANTE GRAÇA ARANHA

Como falou, no banquete de hontem, o commandante Muller dos Reis

Passando hontem o segundo anniversario da administração do almirante Graça Aranha no Lloyd Brasileiro, os que trabalham naquella organização nacional lhe promoveram enthusiastica manifestação.

Offereceram-lhe um banquete no Automovel Club, que correu muito animado. Interpretando o pensamento dos manifestantes, falou o commandante Arnaldo Muller dos Reis. O commandante do "Jaceguay", após passar em revista a vida do homenageado, assim concluiu:

"Após passado tão glorioso e fecundo em serviços prestados ao Brasil com a maxima competencia e honradez, seria justo que se aspirasse descançar á sombra de tantos louros colhidos. Pois bem, meus senhores: este homem de rara energia, verdadeiro varão de Plutarco, na etapa da vida em que o homem olha com saudade para o passado que lhe enche a existencia, acceitou o convite para assumir o espinhoso cargo de dirigir a nossa principal empresa de navegação. A uma vida de repouso e bem estar, preferiu a luta, para exemplo de abnegação e desprendimento!

Todos nós que acompanhamos de perto sua capacidade de trabalho, seu dynamismo, sabemos da benefica influencia exercida pela gestão Graça Aranha nos destinos do Lloyd Brasileiro. Graças á sua tenacidade vae esta empresa se transformando dia a dia em uma modelar organização maritima.

E', pois, animados do mais intenso jubiloo que commemoramos o biennio desta administração. Que v. ex. continue sem esmorecimentos a executar o programma traçado, até attingir o objectivo maximo, a acquisição da nova frota para o Lloyd, que irá testemunhar pelos mares á fóra a operosidade e o acendrado patriotismo de quem a organizou. E a bandeira nacional tremulando nos mastros das novas unidades, levará por todo o mundo o nome do Brasil.

Exmo. sr. almirante.

Quando accedi ao desejo dos meus collegas, não o fiz sem certa relutancia. Vi desde logo quão inexpressivas seriam minhas palavras para saudar tão insigne personalidade. Espero, entretanto, que a sinceridade que as ditou supra as falhas da minha eloquencia."

A SITUAÇÃO POLITICA

O ARMANDISMO E O SR. PEDRO ERNESTO

O armandismo anda enciumado com as manifestações populares em torno do sr. Pedro Ernesto, tendo em consideração o que se observou na ultima, em que as sympathias do povo ligavam na mesma popularidade os nomes do governador da cidade e do candidato José Americo. E essa desconfiança tem deixado em constrangimento o sr. Julio Novaes, que se viu forçado a não participar da recente homenagem do povo ao sr. Pedro Ernesto.

Aliás, observa-se nas rodas politicas que não é de hoje que o armandismo vem manifestando prevenções contra o sr. Pedro Ernesto. Sem se lembrar de que a prisão do governador da cidade foi exigida pelo ministro Vicente Ráo, registra-se que o "Estado de São Paulo", em sua habitual chronica do Rio, de 17 de janeiro, muito verberava a campanha de imprensa... "com o objectivo de provocar sympathias e estimular o sentimentalismo popular em referencia á situação do sr. Pedro Ernesto". E accrescentava o articulista que os factos "estão a revelar que houve desarticulação nos serviços de vigilancia, de prevenção, de prophylaxia contra o Communismo. A substituição do ministro da Justiça trouxe em consequencia um hiato na continuidade das medidas de precaução... Perceberam logo os extremistas. Sentiram que outra era a mão que segurava a rédea. Dahi a audacia do seu atrevimento e o recrudescimento de suas actividades."

O SR. MACEDO SOARES VAE PERCORRER O ESTADO DE SÃO PAULO EM PROPAGANDA POLITICA

Sabemos que o ministro J. C. de Macedo Soares, dando mais uma demonstração da sua integral solidariedade com a candidatura do sr. José Americo, dentro em breve fará uma excursão politica pelo interior de São Paulo, num trabalho efficiente de propaganda politica em torno do nome do candidato nacional.

Com a autoridade que já possuia, decorrente da série de serviços que tem prestado ao paiz, em momentos difficeis da vida nacional, autoridade accrescida agora com a sua brilhante actuação na nossa politica interna como ministro da Justiça, o sr. J. C. de Macedo Soares por certo desenvolverá no seu Estado um trabalho de resultados definitivos para a candidatura do sr. José Americo.

A excursão do ministro da Justiça pelo interior paulista será, indubitavelmente, um dos episodios marcantes da campanha para a successão presidencial.

CHEGOU O GOVERNADOR DO PIAUHY

Pelo avião da carreira commercial da Panair chegou hontem ao Rio o governador do Piauhy, sr. Leonidas de Mello. Recebido no aeroporto por innumeros amigos e correligionarios, o governador piauhyense rumou, depois para o Palace-Hotel, onde se acha hospedado. Veiu a esta capital tratar de interesses do Estado e aqui pretende demorar-se mais ou menos um mez.

UMA RECTIFICAÇÃO DO BISPO DE SOBRAL

Um jornal da campanha *americana*, que se edita em Fortaleza, attribuiu ao bispo de Sobral, importante cidade ao norte do Ceará, esta declaração: — "Não é verdade, absolutamente, que eu esteja com o dr. José Americo. Infelizmente ha pessoas que procuram, precipitadamente, envolver-me em questões politicas."

O bispo de Sobral fez desmentir, pelo "Correio da Semana", orgão dos interesses religiosos de sua diocese, a declaração que lhe foi attribuida, assignalando a referida folha que o bispo citado o que disse foi isto:

"— Nunca manifestei-me, a quem quer que seja, sobre as candidaturas presidenciaes, deante das quaes, como bispo, guardo perfeita imparcialidade.

Imparcialidade, note bem, e não indifferença.

Não me compete apresentar aos catholicos desta diocese candidatos para as proximas eleições presidenciaes, tanto mais quando não conheço ainda a plataforma de nenhum dos dois pretendentes á suprema magistratura do paiz. Não obstante o sr. dr. José Americo merecer toda a sympathia e gratidão dos nordestinos, não ha razão para pensar-se que seja mão o outro candidato.

Apezar de não immiscuir-me em assumptos politicos, vez por outra emprestam-me intenções ou phrases, que não traduzem exactamente as minhas idéas e as minhas attitudes.

A Egreja está, e deve estar, acima e fóra dos partidos politicos, e não tem preferencias por este ou aquelle regimen, comtanto que os direitos de Deus e da sua Egreja sejam respeitados."

Fica, assim, desmentida mais uma noticia tendenciosa do armandismo, com a aggravante de que essa noticia envolve a pessoa de um dos mais notaveis representantes da Egreja catholica no norte do paiz.

COMITE' PRO' JOSE' AMERICO, EM VASSOURAS

Foi fundado em Vassouras, no Estado do Rio, um *comité* pró José Americo, destinado a fazer ali a propaganda da candidatura desse illustre brasileiro.

A installação desse *comité* verificou-se no dia 14 do corrente, tendo sido escolhido para seu presidente o sr. Ignacio Raposo.

CONCENTRAÇÃO LEOPOLDINENSE PRO' JOSE' AMERICO

Acaba de ser installada em Bomsuccesso a Concentração Leopoldinense pró José Americo, cujo objectivo é trabalhar pela victoria do candidato nacional.

MAIS UM CENTRO CIVICO NO RIO GRANDE DO SUL

Entre os muitos telegrammas de solidariedade oriundos de todos os Estados brasileiros, o sr. José Americo recebeu hontem um de Tapes, no Rio Grande do Sul, communicando-lhe a installação, ali, de um Centro Civico, destinado a apoiar o governo federal e a candidatura delle, José Americo, á presidencia da Republica.

O Centro foi fundado por dissidentes do Partido Liberal.

O SR. SIMÕES LOPES DECLARA QUE O SR. JOSE' AMERICO SERA' ELEITO SUCCESSOR DO SR. GETULIO VARGAS

Porto Alegre, 23 (Havas) — Na presença de mais de 300 congressistas pertencentes a todos os municipios do Estado, foi realizada a sessão preparatoria do congresso dos dissidentes liberaes. Presidiu os trabalhos o sr. Viriato Dutra, secretariado pelos srs. Coelho de Souza e Paulino Fontoura.

Por proposta do sr. Odalgiro Corrêa foi acclamada a seguinte mesa directora do congresso: — presidente, senador Augusto Simões Lopes; primeiro, segundo, terceiro e quarto vice-presidentes, os srs. Protasio Vargas, coronel Valzumiro Dutra, Fanfa Ribas e Theodomiro Porto da Fonseca; secretarios, os srs. Coelho de Souza e Emilio Bicca.

Ao assumir a presidencia o sr. Simões Lopes agradeceu a sua escolha para presidir o congresso e disse que se collocou ao lado da dissidencia liberal porque a chefia do Partido Liberal se afastara dos propositos com que se reuniram os liberaes em novembro de 1932, para fundar o novo partido, "sob a promessa de tomarmos o caminho da ordem social, politica e administrativa visando o restabelecimento do rythmo do trabalho industrial e commercial, perdido no tumulto das paixões e no entrechoque das armas."

Depois de elogiar o presidente Getulio Vargas dizendo que este não tem faltado aos compromissos assumidos e aos deveres afanosos do cargo diz que "pela vontade soberana da quasi totalidade das forças politicas será eleito em janeiro, substituto do sr. Getulio Vargas, o sr. José Americo. Assim agindo, os liberaes terão cumprido a palavra empenhada em apoiar até o fim o governo do sr. Getulio Vargas que tem propiciado um ambiente sereno e posse festivo ao seu successor".

PORQUE O SR. JOSE' AMERICO ADIOU A SUA VISITA A S. PAULO

São Paulo, 23 (A. N.) — Chegou a esta capital, vindo do Rio, o sr. Cesar Vergueiro, secretario da Commissão Directora do Partido Republicano Paulista. A estação achava-se repleta de amigos que foram esperar o prestigioso politico paulista. Assim mesmo, não se negou o sr. Cesar Vergueiro a fornecer á reportagem algumas palavras a respeito do momento politico. Perguntado a respeito da noticia que fôra ao Rio para convencer o sr. José Americo que não deveria vir tão cedo a São Paulo, o secretario do P. R. P. respondeu. — Boatos, meu amigo, e boatos de quem não está ao par do que se passa em politica. A razão do adiamento da visita do candidato nacional a São Paulo é a mais simples possivel: tendo o sr. José Americo sérios compromissos politicos para com Minas Geraes e Bahia, a quem promettera visitar em agosto e querendo passar em São Paulo muitos dias, afim de bem conhecer nossa terra e a necessidade de nossa gente, não teria tempo sufficiente para satisfazer este seu desejo. Ficaria obrigado a andar pelo interior de São Paulo ás carreiras, o que em absoluto não quer. Dessa maneira e bem antes de minha ida ao Rio o candidato do povo mandou perguntar á C. D. do P. R. P. se haveria algum inconveniente em transferir sua visita a este Estado para 17 de setembro, podendo, então, com todo vagar percorrer a capital e as cidades principaes de São Paulo. A. C. D. poz-se immediatamente de accordo com seu desejo, porque sabe que, seja agora ou em setembro, o sr. José Americo terá a mesma manifestação de alegria e enthusiasmo dos paulistas. Ahi está no que fica reduzido o boato desenxabido que os adversarios do candidato nacional fizeram circular.

O GOVERNO VENCE EM PERNAMBUCO

Recife, 23 (A. N.) — A apuração do pleito municipal de Alagôa de Baixo, hontem iniciada já demonstrou que nas tres primeiras urnas, duas foram favoraveis ao governo e uma á opposição. Os trabalhos da apuração proseguem hoje.

MATTO GROSSO ESTA' COM SALDO NO THESOURO

Cuyabá, 23 (A. N.) — De regresso de mais uma de suas viagens, ao interior do Estado, tivemos a opportunidade de ouvir o cap. Ary Pires, interventor federal em Matto Grosso.

Proseguindo no programma que me impuz, — disse-nos s. s., — vou procurando realizar alguma coisa de util para Matto Grosso, emquanto aqui permaneço, desempenhando a missão que o governo federal me commetteu.

E assim depois de examinar cuidadosamente os casos mais urgentes para a vida administrativa do Estado, acabo de regularizar a sua situação financeira.

Pode tomar nota, — frisou s. s. a seguir, — o Estado de Matto Grosso está com um saldo de 2.433 contos no Thesouro.

CONFERENCIAS POLITICAS

O dia de hontem no Ministerio da Justiça foi assignalado por tres importantes conferencias politicas, sobre as quaes nada transpirou.

Depois de conferenciar com o sr. Cincinato Braga, *leader* da bancada do Partido Republicano Paulista, o sr. Macedo Soares recebeu o sr. Waldomiro Magalhães, *leader* da maioria no Senado e, a seguir, o sr. Carlos Luz, *leader* da maioria na Camara Federal.

CONVOCAR-SE-A' O PARTIDO LIBERTADOR

Porto Alegre, 23 (Havas) — A *Folha da Serra*, de Cruz Alta, noticia que o sr. Raul Pilla pensa convocar um Congresso extraordinario do Partido Libertador afim de expulsar os srs. Fay de Azavedo, general Felippe Portinho e deputado federal Barros Cassal, das hostes do Partido.

VEM AHI O SR. BORGES DE MEDEIROS

Porto Alegre, 23 (Havas) — A bordo do *Itaquatiá* segue hoje para o Rio de Janeiro o sr. Borges de Medeiros, que nas vesperas da partida teve demorada conferencia com proceres politicos da Frente Unica.

CONCENTRAÇÃO EM TAUBATE'

Taubaté, 23 (A. N.) — Realizar-se-á domingo proximo uma concentração partidaria, que está despertando grande animação, á qual affluirão politicos de toda zona, sobretudo das cidades vizinhas. Nessa concentração será ratificada a escolha do sr. José Americo como candidato de toda a zona do valle do Parahyba no proximo pleito nacional.

O P. R. P. EM SANTOS

Santos, 23 (A. N.) — Realizou-se uma grande reunião conjunta do directorio e do conselho consultivo do Partido Republicano Paulista, a qual, foi presidida pelo sr. Osorio de Souza Leite, que, fazendo uso da palavra, teve commentarios sobre a adopção pelo Partido da candidatura José Americo e bem assim referiu-se á homologação pela convenção do Partido da mesma candidatura, affirmando que, do enthusiasmo dos correligionarios e do seu interesse pelos destinos da patria, empenhando-se nesse grande prelio eleitoral, resultaria a victoria do Partido e, consequentemente, da candidatura por elle apoiada. O sr. Osorio de Souza Leite declarou que a sessão fôra convocada para se deliberar sobre a melhor fórma de orientar a propaganda da candidatura nacional, sendo trocadas varias suggestões.

NA POVOAÇÃO DE TAINHAS

São Francisco de Paula (R. G. do sul) — (A. N.) — Na povoação de Tainhas, séde do 5.º districto deste municipio, foi fundado o Gremio Getulio Vargas, formado por elementos da dissidencia do Partido Republicano Liberal. Sob a presidencia do sr. Manoel Osorio Marques da Rosa, chefe dissidente daquelle districto e ex-sub-prefeito municipal, reuniram-se naquella povoação, em grande numero, os liberaes dissidentes, que resolveram fundar o referido gremio para apoiar a acção da bancada dissidente na Assembléa do Estado e trabalhar pela candidatura do sr. José Americo, á suprema magistratura do paiz.

O DIRECTORIO DO P. N. DE FORMIGA

Formiga, Minas, 23 (A. N.) — Foi eleito o directorio municipal do Partido Nacionalista de Minas Geraes, que ficou assim constituido: — Presidente — dr. Paulo Vieira de Britto; vice-presidente — coronel Florencio Rodrigues Nunes Sobrinho; secretario — dr. Leopoldo Corrêa; membros — coronel José Gonçalves d'Amarante, dr. Sebastião Santiago, Vicente Ferreira Junior, coronel Joaquim Telles de Carvalho, dr. Themistocles Teixeira de Amorim, Ismael Garcia, José Theodoro Alvares Gontijo, João Antonio Ribeiro, Julio de Oliveira Santos e Francisco da Cruz Fonseca.

DOIS CENTROS "GETULIO VARGAS"

Rosario, 23 (A. N.) — Fundou-se aqui o gremio dissidente Getulio Vargas, que se propõe, na esphera estadual, combater a politica seguida pelo governador do Estado; na esphera federal, apoiar o presidente Getulio Vargas e propugnar pela candidatura José Americo.

Bento Gonçalves, 23 (A. N.) — Hontem, com a presença do deputado Sylon Rosa, vindo de Garibaldi, fundou-se em Bento Gonçalves o Centro Getulio Vargas.

FRENTE UNICA MUNICIPAL DE BELLO HORIZONTE

Bello Horizonte, 23 (A. N.) — Está marcada para domingo proximo, uma assembléa da Frente Unica Municipal. Nesse conclave, que terá logar no Theatro da cidade, a pujante agremiação partidaria dará a sua adhesão á candidatura do sr. José Americo á presidencia do Republica, ao mesmo tempo em que fixará as bases de sua propaganda no municipio de Bello Horizonte.

A' Frente Unica Municipal incorporaram-se, em maio deste anno, os partidos politicos de todos os bairros, elegendo a maioria da Camara Municipal. A divulgação dos trabalhos a se realizarem na reunião, está a cargo da PRC-7, Sociedade Radio Mineira.

COMICIO EM SETE LAGOAS

Sete Lagôas, Minas, 23 (A. N.) — Realizou-se, nesta cidade, um grande comicio de propaganda da candidatura do sr. José Americo, promovido pelo Partido Nacionalista Universitario, de Bello Horizonte.

FUNDADO UM CENTRO CIVICO EM CANDELARIA

O presidente da Republica recebeu um telegramma do Rio Grande do Sul communicando-lhe a fundação, em Candelaria, de um centro civico sob o seu patrocinio. Tem o mesmo a seguinte directoria: João Leopoldo Ellwanger, presidente; João Leopoldo Martin, vice-presidente; Frederico Molz, secretario; e Helmuth Filter, thesoureiro.

CONFERENCIOU COM O PRESIDENTE DA REPUBLICA O GOVERNADOR DO ESTADO DO RIO

No palacio do Cattete esteve, hontem, o governador do Estado do Rio, que foi recebido em conferencia pelo presidente da Republica.

REGRESSOU A BELLO HORIZONTE O SR. BENEDICTO VALLADARES

Pelo avião da carreira, partiu hontem, ás onze horas, para Bello Horizonte o sr. Benedicto Valladares.

(Continúa na 4.ª pag.)

Correio da Manhã

EXPEDIENTE

Aos nossos annunciantes desta praça avisamos que sómente estão autorizados a receber nossas contas os srs. José Coelho da Silva e Ary Marinho Machado, sendo considerados falsos quaesquer outros que em tal qualidade se apresentem.

ASSIGNATURAS

Aos nossos assignantes, pedimos mandar reformar as suas assignaturas antes de terminarem afim de evitar a interrupção das remessas.

PREÇOS

INTERIOR	
Annual	60$000
Semestral	33$000
EXTERIOR	
Annual	140$000
Semestral	80$000
NUMERO AVULSO	
Dias uteis	$300
Domingos	$400
Atrazados	$500
Interior	
Dias uteis	$400
Domingos	$500

Toda correspondencia que se referir a este assumpto, quer ordinaria, quer registrada e bem assim os vales postaes, deve ser dirigida ao director gerente José P. Lisbôa, á rua Gonçalves Dias, 8.

TELEPHONES

Gerencia	22-0057
Agencia Central — Rua Gonçalves Dias, 5	42-1353
Publicidade	22-2190
Contabilidade	42-3527
Director-proprietario	43-2701
Redacção	42-1060
Reportagens	42-1059
Secretario	42-1048
Redactor de plantão	42-2700
Almoxarifado	22-0101
Officinas graphicas	23-0128
Portaria — Gomes Freire	23-3153

OS CASOS DE TYPHO E AS MEDIDAS SANITARIAS

FALA AO "CORREIO DA MANHÃ" O DR. JOSÉ PARANHOS FONTENELLE, DIRECTOR DA SAUDE PUBLICA

Voltaram a circular boatos de que além dos casos de typho verificados no Instituto João Alfredo, foram notificados outros nos suburbios, o que nos levou a interrogar o dr. José Paranhos Fontenelle, hygienista e director da Saude Publica, no Districto Federal.

Encontrava-se o dr. Fontenelle em companhia do dr. Plinio Boaventura, em seu gabinete, depois de haver ultimado diversas providencias energicas para a radical debellação do surto que veiu alarmar o espirito publico.

Dr. J. P. Fontenelle

De chofre indagámos:

— São veridicas as noticias de que surgiram casos de typho em outros pontos da cidade ?

A resposta foi incisiva:

— Não. Apenas tres casos no Instituto João Alfredo, contaminados por um enfermeiro doente, sob fórma attenuada e que continuava em serviço. Falsas são, portanto, as noticias maldosamente espalhadas de terem sido feitas notificações de casos outros surgidos nos suburbios desta capital.

Ante essas affirmativas avançamos:

— Ha possibilidade do alastramento do mal ?

O director da Saude Publica, medindo as palavras, respondeu:

— Tanto quanto possivel, em face do conhecimento exacto que temos, posso assegurar que não. As providencias immediatas que foram tomadas levam a essa negativa.

— E quaes as medidas postas em pratica ?

— Interdicção do Instituto. Os alumnos não saem. Estabelecemos cordão de guardas sanitarios e enfermeiros da Saude Publica permanecem no Instituto.

Foi feito o isolamento rigoroso dos casos confirmados, no Hospital São Sebastião.

Com presteza verificou-se a vaccinação antityphoidica dos 350 alumnos internos e dos funccionarios daquelle estabelecimento.

Cuidou-se logo da transferencia dos alumnos externos, das turmas diurnas e nocturnas, cerca de 600 jovens, para outros predios, onde estão comparecendo ás aulas.

Sómente os que faltarem serão procurados em casa.

Foi estabelecida pesquisa bacteriologica do bacillo nas fezes de todos quantos permanecem no Instituto.

Os alumnos que, porventura, se apresentarem como "portadores do bacillo", serão isolados no Hospital São Sebastião.

Estabelecida foi, ao mesmo tempo, a vigilancia domiciliar dos communicantes.

Determinada está a distribuição de vaccina pelos Centros de Saude, para as pessoas que, por bastante cuidadosas, procuram prevenir-se espontaneamente. O Laboratorio da Saude Publica, sob a direcção do dr. Fabio Carneiro de Mendonça, está produzindo vaccina em abundancia.

As canalizações de agua e esgoto e as installações sanitarias do Instituto foram estudadas rigorosamente por engenheiros sanitarios da S. P. e do Serviço de Aguas e Esgotos.

Tinhamos cabedal sufficiente para tranquillizar o publico, mas fizemos mais uma pergunta:

— Está a Saude Publica apparelhada para vaccinar toda a população do Districto Federal ?

Mostrando-se confiante no estado de coisas, o dr. Fontenelle objectou:

— Não ha necessidade de se pensar em medida tão radical, mas, como já disse, estamos produzindo muita vaccina para distribuição gratuita. Póde affirmar ao publico que as nossas autoridades sanitarias não temem a eclosão de uma epidemia e consideram o mal circumscripto aos casos do Instituto João Alfredo.

O GOVERNO DA CIDADE

Estiveram hontem com o interventor da cidade os deputados Henrique Rupp Junior, Salles Filho, Carvalho Leal e Barreto Pinto; os vereadores Frederico Trotta, Moura Nobre e Avezedo Santos; o professor Bruno Lobo; os drs. Moreira Rabello, J. G. de Lemos Brito, presidente do Conselho Penitenciario do Districto Federal; Victor Villiot e Cosme Pinto; assim como delegações dos Syndicatos dos Vendedores Ambulantes do Districto Federal; da União dos Syndicatos Profissionaes Maritimos do Districto Federal; moradores de Bomsuccesso e, finalmente, a directoria da União dos Estudantes presidida pelo sr. Albino Lima, que apresentou ao interventor a princeza dos estudantes cariocas, e bem assim um representante do corpo discente da escola Amaro Cavalcanti.

* * *

Pelo seu assistente, capitão Isollino Ulha, o sr. Henrique Dodsworth, interventor no Districto Federal, fez-se representar, antehontem, na sessão solenne realizada no Real Gabinete Portuguez de Leitura, pelo Directorio da Federação das Associações Portuguezas do Brasil, quando foi entregue ao ministro da Justiça o seu retrato a oleo.

Pelo mesmo assistente militar, o interventor carioca fez-se representar, hontem, no desembarque do governador do Piauhy, sr. Leonidas Mello, que viajou de avião.

O PAGAMENTO DOS AUGMENTOS BIENNAES

A 1ª secção da Despesa, da Secretaria Geral de Finanças, fará, por imprescindivel necessidade do serviço, o pagamento dos augmentos biennaes de 1937 juntamente com o dos vencimentos do mez em que forem apresentados os respectivos titulos devidamente apostillados.

DISPENSA E NOMEAÇÃO NO MONTEPIO DOS EMPREGADOS MUNICIPAES

Foi exonerado do cargo de membro do Conselho Director do Montepio dos Empregados Municipaes o sr. Jorge do Nascimento Silva e nomeado para o mesmo logar o engenheiro-chefe da Directoria de Engenharia Edmundo de Castro Goyana.

OS DEPOSITOS FEITOS NA DIRECTORIA DE ENGENHARIA PELOS ARCHITECTOS E CONSTRUCTORES

Os constructores, architectos e architectos-constructores deverão requerer immediatamente a substituição de seus depositos feitos em apolices por depositos em moeda corrente, visto terminar no proximo dia 30 o prazo estabelecido para esse fim, pelo decreto nº 6.000, de 1 de julho corrente.

Serão considerados suspensos os profissionaes referidos que não effectuarem a mesma substituição dentro do citado prazo.

CONCURSO PARA A ORCHESTRA DO THEATRO MUNICIPAL

Foram designados os maestros Henrique Spedini, Francisco Braga e Alfredo Gomes e os professores Antão Soares e Oscar Borgerth para constituirem a commissão examinadora do concurso para provimento das vagas de musicos existentes na orchestra do Theatro Municipal.

Foi tambem designado para secretario da mesma commissão o 2º official Arnold de Paiva Mattos.

PARA DESCONGESTIONAR O TRAFEGO NO LARGO DA CARIOCA

O interventor carioca, tendo em vista a necessidade do descongestionamento do transito no largo da Carioca, estuda, com a collaboração da Directoria de Engenharia, o plano de ampliação do mesmo largo, para o que será demolido o edificio em que está installada a Imprensa Nacional, de modo a ligar a esta praça a rua Senador Dantas, ao mesmo tempo que alargando a rua 13 de Maio.

JUSTIÇA DO TRABALHO

Os operarios das Docas de Santos fazem um — aviso —

A directoria do Syndicato União dos Operarios da Companhia Docas de Santos enviou-nos o seguinte officio:

"Rio de Janeiro, Secretaria, em 23 de julho de 1937 — Sr. director do "Correio da Manhã" — Os abaixo assignados, membros da Commissão Executiva deste Syndicato, assiduos leitores do vosso conceituado jornal, actualmente nesta capital tratando de interesses de sua classe, apreciaram com sinceridade o "aperfeiçoamento" que alguem promette fazer nas conquistas que a Constituição de 16 de julho de 1934 outorgou ao povo brasileiro, especialmente no capitulo "Leis Sociaes" que seria regulamentada pela Justiça do Trabalho.

O vosso conceituado jornal de hontem fez uma apreciação sobre a razão, e por quem está sendo combatida a Justiça do Trabalho, e que os trabalhadores do Brasil estão attentos para o seu desenrolar desde que começou o seu transito pelo palacio Tiradentes.

Os trabalhadores de São Paulo e do Brasil sabem que os deputados que estão hostilizando o projecto original da Justiça do Trabalho são advogados militantes, talvez por isso, os trabalhadores sejam afastados na defesa directa dos seus interesses. Agora de uma coisa os trabalhadores estão scientes; é de que os representantes das grandes e pequenas empresas de fórma nenhuma concordam em discutir num tribunal de egualdade, com os operarios, mesmo sem cultura como são os brasileiros, por isso mesmo, nasceu a idéa do julgamento passar pelo crivo de um juiz singular, o que significa dizer que os dissidios entre os empregados e empregadores continuarão sem solução, mas continua-se a pregar o amor sincero que deve existir entre o capital e o trabalho, o que será impossivel, desde que a mentalidade capitalista é insaciavel, porque só convem ao seu negocio a parte do "Leão".

Em todo caso é bem possivel que nas discussões que se vão travar nas duas casas do Congresso, para approvação da Justiça do Trabalho, a representação classista dos trabalhadores saiba cumprir o dever, tirando partido entre a representação politica dos Estados, mórmente se levar em conta a existencia de uma maioria absoluta que apoia o governo, e que pode, com emendas, attenuar o maleficio que ao projecto já foi feito.

Finalmente os trabalhadores do Brasil, que fixem sua consciencia do panorama politico esboçado no paiz.

N. B. — O Syndicato é apolitico, no entretanto se v. ex. quizer publicar, pode fazer uso. — Saudações proletarias — *Benedicto Neves Góes*, vice-presidente; *Jonas Pereira dos Anjos Filho*, 1º secretario."

OS FUNERAES DO COMMANDANTE OURO PRETO

Serão realizados na proxima segunda-feira

Spezia, 23 (U. P.) — Foi annunciado que os funeraes do commandante Affonso Celso de Ouro Preto serão realizados na proxima segunda-feira, devendo o commandante Pinto representar o embaixador do Brasil, em virtude do mesmo se achar impossibilitado de sair de Roma no momento.

Os ministerios da Marinha e dos Estrangeiros da Italia enviaram condolencias ao embaixador Guerra Duval. O corpo do commandante Ouro Preto foi embalsamado hoje pelo professor Ulysses Pardi, devendo permanecer na camara refrigerada do hospital até o momento de ser trasladado para o Brasil.

REDUCÇÃO DO TRAFEGO DE OMNIBUS DA AVENIDA RIO BRANCO

Como vae ser posta em pratica essa medida

O congestionamento do trafego na avenida Rio Branco é questão que, embora sempre debatida, não chega a ser resolvida de vez, taes os embaraços que a propria Prefeitura e a Inspectoria do Trafego encontram.

Agora, como já temos noticiado, voltou novamente a ser objecto de cogitação da Prefeitura. Foi, aliás, uma das primeiras providencias que o interventor Henrique Dodsworth declarou que tomaria, ao assumir o cargo.

Foi designada uma commissão de technicos da Directoria dos Serviços de Utilidade Publica para tratar do assumpto, tendo sido préviamente estabelecida a condição de que não se faria a retirada total dos omnibus da avenida. E agora já se annuncia que se encontrou solução para o caso.

Haverá linhas de omnibus principaes e linhas auxiliares, ficando os bairros divididos em tres classes:

1º) os que tivessem apenas linhas principaes;

2º) os que tivessem linhas principaes e auxiliares;

3º) os que tivessem apenas linhas auxiliares.

Os dessa ultima classe não soffrerão modificações.

Os de primeira e segunda classes, conforme o numero de carros em serviço, terão parte delles afastados da avenida, estacionando nos fundos da Escola de Bellas Artes, na rua Mexico, atravessando a esplanada do Castello até alcançar a praia. São os da zona Sul. Os demais dessa zona irão até á praça Mauá.

Alguns da linha Norte, como os de Grajahú, Lins e Vasconcellos, Villa Isabel, Engenho de Dentro, Meyer, Penha, Braz de Pinna e Tijuca passarão a entrar pelas ruas Mayrink Veiga, Benedictinos, avenida Rio Branco e Visconde de Inhaúma. E outros carros dessas mesmas linha subirão toda a avenida, como precentemente.

Para distinguir-se os omnibus de Norte ou de Sul que não trafegarão em toda a extensão da avenida cogita-se de fazel-os pintar com uma faixa branca.

Não soffrerão modificações as linhas de Club Naval-Laranjeiras, Club Naval-Pavilhão Mourisco, Estrada de Ferro-Balneario da Urca, Rio Comprido-São Salvador, Meyer (Anna Nery) e Engenho de Dentro (Largo da Abolição).

Todas as actuaes linhas de omnibus serão mantidas e o horario das linhas na avenida, que servem a Ipanema, Leblon, Grajahú, Lins e Vasconcellos, Barão de Drummond, Meyer, Engenho de Dentro, Penha, Braz de Pinna e Tijuca, será mais espaçado. Em compensação, para cada uma dessas linhas haverá uma outra auxiliar, partindo da Escola de Bellas Artes ou de Benedictinos, mais frequentes e de passagens reduzidas.

Em linhas geraes são estas as alterações a fazer no trafego de omnibus na avenida Rio Branco. Pensa a Prefeitura pol-as em execução no dia 2 de agosto, sendo possivel que a pratica determine outras modificações mais tarde.

PARA DIGERIR BEM OS ALIMENTOS

Os hygienistas recommendam, para digerir bem os alimentos, as seguintes regras: 1º — Comer a hora certa; 2º — mastigar bem os alimentos; 3º — não fazer refeições copiosas; 4º — não ingerir muito liquido ás refeições. Assim procedendo facilita-se o trabalho do estomago, que desempenha importantissimo papel na digestão dos alimentos azotados, por intermedio da pepsina e do acido chlorhydrico. A deficiencia de acido chlorhydrico provoca dyspsias que se manifestam por peso no estomago, lassidão, formação de gazes, azia de fermentação. Todas estas desordens desapparecem, por encanto, com o uso de algumas gotas deste acido diluido em agua, ás refeições. Dada a sua fórma liquida e certos inconvenientes no tocante á administração, muitos pacientes deixam de tratar-se com este medicamento tão simples. Acaba de ser sanada esta difficuldade com o apparecimento dos comprimidos de Acidol-Pepsina da Casa Bayer, de estabilidade constante, dosagem exacta e de absoluta commodidade, não só quanto á facilidade de transporte como quanto ao proprio uso.

As pessoas que soffrem de perturbações gastricas, por falta de acido chlorhydrico, encontram neste medicamento um recurso therapeutico inegualavel.

(xxx)

PARA EMBARCAR EM VICTORIA ERA PRECISO SER ELEITOR

Foi julgada prejudicada a reclamação feita ao Tribunal Superior Eleitoral

O Syndicato dos Armadores nacionaes, com séde nesta capital, solicitou ao Tribunal Superior providencias no sentido de ser cancellada a determinação do procurador Regional do Estado do Espirito Santo feita aos seguintes agentes de navegação de Victoria, na qual recommenda que a venda de passagens seja feita mediante prova, para o sexo masculino, de ser o passageiro eleitor.

O caso teve como relator o ministro Plinio Casado, que votou no sentido de julgar prejudicada a reclamação, visto haver cessado o estado de guerra.

Nomeada uma professora municipal em Nictheroy

Por portaria de hontem, o prefeito municipal de Nictheroy, nomeou d. Dalva Stella Sarrat, professora da Escola da Caixa B. dos Empregados da Secção de Officinas e Garage, correndo as despesas pela verba de "Manutenção e desenvolvimento do systema educativo".

Inaugurado hontem o pavilhão brasileiro na Exposição de Paris

O DISCURSO DO ADDIDO COMMERCIAL, SR. JOÃO PINTO DA SILVA

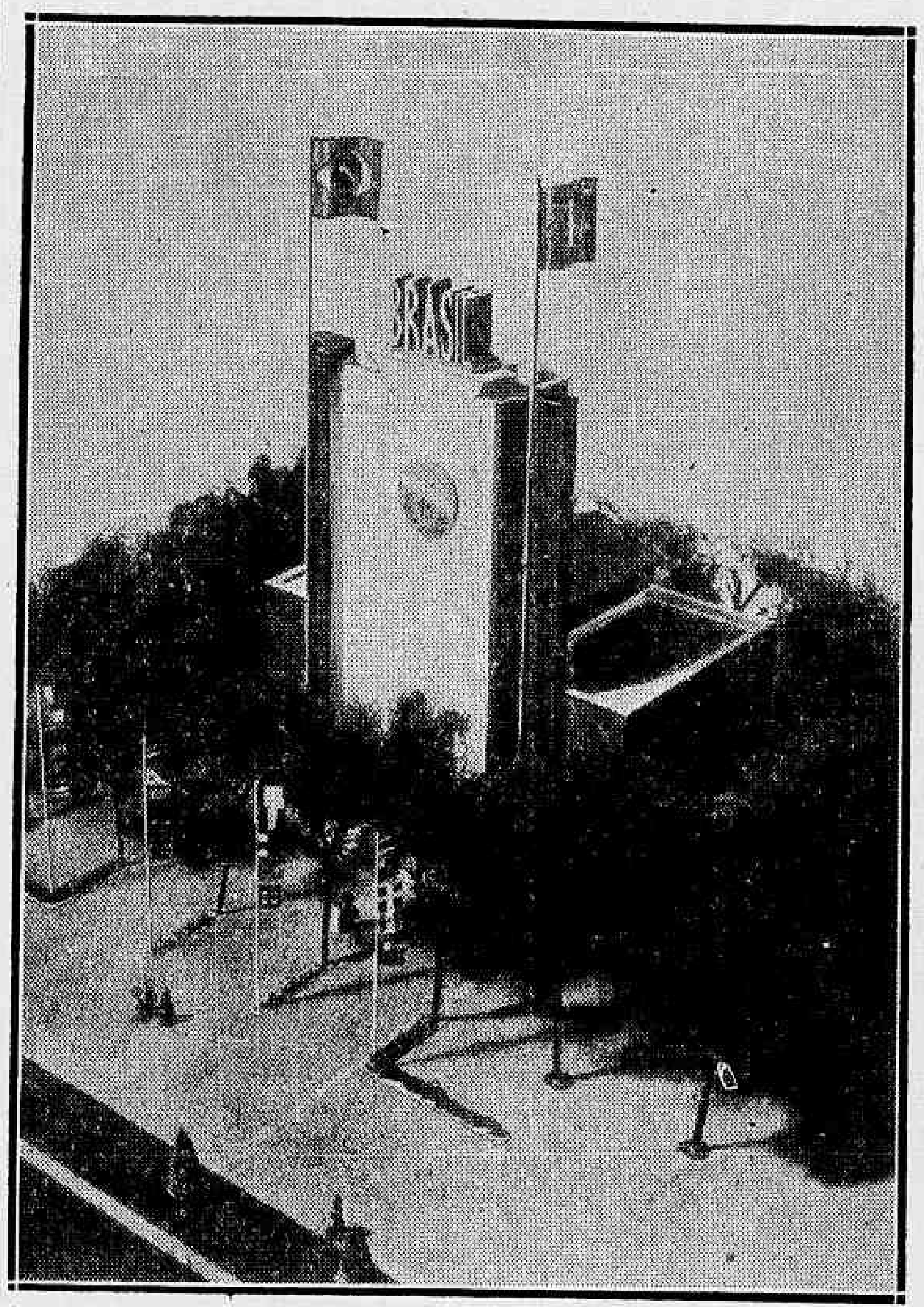

O pavilhão do Brasil na Exposição de Paris, hontem inaugurado

Paris, 23 (U. P.) — Durante a cerimonia de inauguração do pavilhão do Brasil na Exposição Internacional, o addido commercial brasileiro, sr. João Pinto da Silva fez uso da palavra, dizendo: "No Pavilhão do Brasil, encontrareis um aspecto geral do que é o Brasil e quaes são as suas condições economicas, assim como constatareis as linhas geraes da nossa evolução, capacidade de trabalho e pensamento no nosso futuro.

"Sómente aspiramos dar-vos uma idéa approximada do mundo em formação que nós somos. A America do Sul, como sabeis, é a mais nova das partes do globo não sómente do ponto de vista politico como tambem na geographia, geologia e ethnographia. Ella está ainda tão perto das fontes biblicas da creação, que Keyserling disse que no principio da nossa era os indios caçavam all mastodontes e convertiam megatherios em animaes domesticos. Para as nações, a juventude é uma desvantagem mas não esqueçaes as confortadoras palavras de Renan: "Felizes os que são jovens porque a vida está na frente delles".

"No caso do Brasil, particularmente, deveis levar em linha de conta a enorme extensão do nosso territorio, alguma difficuldade em penetral-o, o facto de ter todos os climas e tereis a chave da nossa historia, uma explicação viva das nossas vicissitudes politicas, a principal razão de certos retardamentos que no fim de contas não são inteiramente retardamentos.

Não ignoraes o facto de que o Brasil é dezesete vezes maior que a França. Não é com um sentimento de vaidade e orgulho que repetimos isto, porque a grandeza do nosso territorio é antes, para nós, uma lição permanente de modestia. Somos tão pouco numerosos e a tarefa que a natureza nos impõe é tão immensa, que após o trabalho que é muito arduo e longo, multas vezes temos a impressão de quasi nada ter feito. O trabalho realisado parece desapparecer — humilde, pequeno — na tremenda immensidão do nosso territorio.

Por esta razão, durante muitos annos, a despeito dos esforços para assimilar a cultura e o progresso technico da Europa e da formidavel luta para o desbravamento e cultivo da nossa terra, o Brasil deu á Europa a illusão de vacuidade de paiz selvagem qual um paraiso, onde o homem parecia ser algo como um rei ocioso e imperador da ociosidade.

Hoje, porém, vós já vistes esta éra em perspectiva. O Velho Mundo, que frequentemente esquece que tambem foi jovem, começa agora a fazer-nos justiça. As circumstancias nasceram muito tempo depois que vós nos poupastes ás infelizes experiencias que retardaram o vosso progresso. A verdade é que, auxiliados por vosso exemplo, impregnados das vossas lições e instruidos por vossos erros e revezes, avançamos quasi tão rapidamente como vós em alguns campos da civilização e progresso. Talvez que esta eloquentissima lição resulte da participação das nações americanas nesta exposição. Isto basta para mostrar-vos que não somos máos discipulos. Perdoae a minha rudeza ao fazer esta observação. Além do mais eu não elogio a nós mesmos e sim a vós, de vez que reconheço que foi em parte devido a vós que progredimos tanto.

O Brasil agradece calorosamente, á França, esta opportunidade magnifica e unica para mostrar-vos a todos e tambem ao mundo europeu algo typico da nossa vida espiritual e das nossas riquezas nos industrias, nas nosas dealizações praticas no sentido de aperfeiçoar e melhorar a humanidade. Ellas ahi estão e eu vos convido a examinal-as. Esta casa é vossa".

No discurso pronunciado durante a cerimonia da inauguração do pavilhão do Brasil, o embaixador Souza Dantas disse entre outras coisas que "O pavilhão accentua mais ainda as cordialissimas relações entre os dois paizes, das quaes temos provas diarias".

Fazendo tambem uso da palavra, o sr. Labbé, commissario geral da Exposição, disse referindo-se ao Brasil: "A vossa Republica é uma das maiores nações do mundo. Ella tem dado ao mundo magnifica lição de energia".

PASSOU PELO RIO O "ALCANTARA"

CHEGARAM TURISTAS INGLEZES E VIAJAM O BAIXO BACCALONI E UMA ACTRIZ RUMENA

A actriz Elvire Popesco entre o sr. Georges Lecca, ministro da Rumania no Brasil, e sua esposa

O "Alcantara", procedente de Southampton, passou pelo Rio, hontem, em viagem para Buenos Aires.

Para a nossa capital trouxe o transatlantico da Mala Real Ingleza muitos passageiros, estando entre elles varios turistas inglezes.

Desembarcaram aqui, entre outros os seguintes: Eugenio Godin, srs. J. J. Bunting e familia, E. Bloch e senhora, N. Berger e familia, M. Dobal, E. G. Harrington e familia, A. C. Harrison, W. James, N. Kater, M. R. Leaker, H. Levi, A. Leite Garcia e familia, A. de Mello Vieira e senhora, E. G. Olifiers, D. E. Telles da Rocha Faria e familia, H. W. Sloper e senhora, J. da Silva Peixoto e senhora, commandante Edgard da Silva Ramos, P. Steigelmann e senhora, e A. Seara.

Conduz o transatlantico inglez muitos passageiros em transito.

Encontra-se entre elles o conhecido baixo Salvatore Baccaloni, cantor bastante apreciado pelo publico carioca que, nas ultimas temporadas lyricas, o tem applaudido com enthusiasmo na scena do nosso primeiro theatro.

Salvatori Baccaloni cantou, recentemente, na Inglaterra, de onde vem, agora, para ir ao Colon, de Buenos Aires, como um dos elementos da companhia lyrica, que ali está fazendo a temporada official.

Encerrada a serie de espectaculos naquelle theatro, onde estreará com a opera "Falstaff", Baccaloni virá ao Rio, contratado pela Empresa Artistica Theatral.

No Municipal elle se apresentará naquella opera de Verdi que não é, ha muito tempo, cantada nesta capital.

Segundo a critica européa, o festejado cantor italiano tem em "Falstaff" um desempenho verdadeiramente admiravel.

Salvatore Baccaloni viaja com sua esposa.

E', tambem, passageira do "Alcantar" a actriz rumena Elvire Popesco, nome festejado nos palcos e no cinema de Paris. Vae exhibir-se no Odeon, de Buenos Aires, á frente de uma troupe.

Radicada em Paris, onde tornou-se um nome popular e querido pela habilidade com que encarna em scena as personagens das obras de Verneuil, particularmente a celebre "Ma cousine de Varsovie", Elvire Popesco actua tambem no cinema, no qual desempenhou papeis salientes, entre outros no film "O homem do dia", recentemente exhibido nesta capital.

De passagem pelo Rio, a illustre actriz esteve em visita á legação da Rumania, onde o ministro e a sra. George Lecca offereceram-lhe uma pequena recepção.

Salvatore Baccaloni, em "Elisir d'Amore"

A "Troupe Elvire Popesco" virá ao Rio em principios de setembro afim de dar alguns espectaculos, provavelmente no Theatro Municipal.

Regressa a Matto Grosso o commandante Farias Mello

Afim de ultimar os reparos do monitor "Pernambuco", capitanea da flotilha de Matto Grosso, seguiu hontem, para Ladario, o capitão de corveta engenheiro naval Raul de Farias Mello, que aqui se encontrava ha dias.

O monitor "Pernambuco" está passando por completa remodelação, attingido as obras executadas sob a direcção do commandante Farias Mello, tanto ao casco como as machinas e armamento do alludido vaso de guerra.

CRESÇE A ARRECADAÇÃO DE SERGIPE

Aracajú, 23 (A. N.) — Graças á escrupulosa arrecadação das rendas publicas desenvolvida pelo governador Eronides Carvalho verificou-se no primeiro semestre do corrente anno uma receita a maior de 1.038:352$010 em relação ao mesmo periodo do anno de 1936.

O total da arrecadação até junho é de 8.188:540$375.

O PRESIDENTE DA REPUBLICA NÃO E' FUNCCIONARIO PUBLICO

E' o que decide a Côrte Suprema, por emquanto

Gastão Affonso de Mesquita Barros propoz, na 1ª vara federal, uma acção summaria especial contra a União Federal, para annullar o acto governamental que nomeou thesoureiro geral do Ministerio da Educação o sr. José Pinheiro Chagas.

O autor, que allega ter mais de 23 annos de serviço, acha que o acto impugnado vae de encontro aos seus direitos. Na acção proposta são litis-consorte o presidente da Republica e o ministro da Educação, que foi quem referendou o decreto alludido. Por isso pediu a intimação de ambos.

O sr. Ribas Carneiro, que nessa occasião se achava no exercicio da 1ª vara federal, apreciando o requerido, em longo despacho, indeferiu o pedido feito de intimação do presidente da Republica, por não consideral-o funccionario publico.

O autor aggravou do despacho para a Côrte Suprema, que na sessão de hontem, sendo relator o ministro Plinio Casado, debateu longamente a questão, travando-se demorada discussão sobre a materia, principalmente entre os ministros Costa Manso e Carvalho Mourão.

Afinal, por 4 votos, contra tres, decidiu a Côrte não ser o presidente da Republica funccionario publico.

Votaram considerando-o como tal os seguintes juizes: Laudo de Camargo, Hermenegildo de Barros e Costa Manso, e pela negativa, não dando provimento ao aggravo: Ataulpho de Paiva, Bento de Faria, Plinio Casado e Carvalho Mourão.

A jurisprudencia, hontem, estabelecida, ainda póde ser modificada, porque os ministros Espinola e Kelly não votaram, por não terem assistido ao relatorio e o juiz Cunha Mello não compareceu, faltando, assim, a opinião de tres membros do tribunal, que poderão pensar diversamente da maioria.

O parecer do então procurador da Republica, dr. Carlos Maximiliano foi no sentido de não prover o aggravo, por não lhe parecer possa o presidente da Republica ser considerado funccionario publico.

Segunda Convenção da U. S. A. I.

Esperados hoje varios delegados estrangeiros

Como já vem sendo ha tempos, annunciado, inicia-se no proximo dia 25 do corrente a 2ª Convenção da U. S. A. I., que, neste anno será realizada em nossa capital conforme ficou resolvido na Convenção de Montevidéo do anno passado.

Pelo "Cap Arcona" chegarão os excursionistas e delegados officiaes das nações adherentes a U. S. A. I., a saber: Argentina, Uruguay, Chile, Perú, Bolivia e Venezuela, em companhia de suas exmas. familias, em numero de 120 pessoas.

Afim de participarem das homenagens que vão ser prestadas a estes distinctos engenheiros sul-americanos pela Federação Brasileira de Engenheiros e pelo Club de Engenharia, virá de São Paulo uma delegação de 64 engenheiros com suas familias, chegando aqui em companhia dos excursionistas no proximo domingo dia 25, ás 18,30, h. na estação de Alfredo Maia, num trem especial gentilmente cedido e organizado pela Directoria da E. F. Central do Brasil.

Na proxima segunda-feira, 26 do corrente, ás 11,30 horas, no Club de Engenharia será realizada uma grande e inedita concentração de engenheiros sul-americanos e familias, offerecendo o Club de Engenharia nesta occasião um aperitivo aos seus visitantes. Para esta reunião estão convidados todos os engenheiros brasileiros e suas exmas. familias, pois é desejo da Federação Brasileira de Engenheiros que esta recepção tenha o cunho de cordialidade e fraternidade tão necessario a felicidade do nosso continente.

A Directoria da Federação Brasileira de Engenheiros, engenheiros José Pires do Rio, Lourenço Baeta Neves, Lino Colonna dos Santos, Sylvio Miranda Freitas e Fernando Martins Pereira e Souza, não tem poupado esforços para retribuir aos nossos caros collegas irmãos todas as gentilezas e homenagens com que são prodigos em distinguir qualquer brasileiros que tenha a ventura de visital-os.

Não precisamos encarecer os reaes e patentes beneficios não só ao Brasil como a Paz continental que esta politica de approximação realizada pela U. S. A. I., vem methodica e intelligentemente realizando.

Installada a Convenção Internacional de Estatistica do Espirito Santo

O presidente da Republica recebeu o seguinte telegramma:

"Em virtude da deliberação unanime da assembléa, tenho a honra de communicar a v. ex. a installação dos trabalhos da Convenção Internacional de Estatistica do Estado, com a presença do governador do Estado, altas autoridades estaduaes, federaes e quasi a totalidade dos prefeitos municipaes. Todos os municipios representados. Sendo a primeira vez que se reunem nesta capital os chefes dos executivos municipaes, afim de discutirem num regimen de cooperação expontanea os altos problemas administrativos de commum interesse, congratulamo-nos com v. ex. por esse acontecimento que representa a pratica salutar do principio de cooperação entre a União Estados e Municipios, preconisado pela Constituição da Republica e inaugurado auspiciosamente com a celebração da Convenção Nacional de Estatistica em 11 de agosto de 1936. Respeitosas saudações — Pela mesa: Armando Duarte Rabello, presidente — Heitor Rossi Belacho, 1º secretario — Eurico Ildebrando Ruschi, 2º secretario".

A Marinha no IV Congresso Brasileiro de Contabilidade

O ministro da Marinha resolveu designar hontem, os capitães de fragata Oscar Barbosa Lima, Manoel Pinto Ribeiro Espindola, para, respectivamente, servir na directoria de Fazenda e tomar parte nos trabalhos do IV Congresso Brasileiro de Contabilidade, como representante da Marinha. Para o mesmo Congresso, foi designado tambem o capitão de fragata contador naval Roberto Moreira da Costa Lima.

Novos soldados incorporados á Policia Militar

A CERIMONIA FOI ASSISTIDA PELO MINISTRO DA JUSTIÇA E PELO COMMANDANTE DOS BOMBEIROS DE MONTEVIDÉO

A Policia Militar do Districto Federal, cujo effectivo orça em cerca de 5.000 homens, tem necessidade de prehencher todos os annos, os seus claros com a incorporação de uma turma de recrutas, préviamente submettidas a rigorosa prova de capacidade.

Hontem, conforme estava annunciado, a Policia Militar recebeu um novo contingente de soldados, realizando-se, na invernada dos Affonsos a cerimonia do juramento á bandeira, que teve a assistil-a o proprio ministro da Justiça, acompanhado dos membros do seu gabinete, do coronel commandante de quasi toda a officialidade da tradicional corporação.

Recebido no portão da estrada Rio-São Paulo, por uma companhia de infanteria, que prestou as continencias do estylo, o sr. José Carlos de Macedo Soares dirigiu-se á séde do commando da Escola de Recrutas, de onde saiu, a seguir, para percorrer, de automovel os extensos campos pertencentes á brigada e hoje cultivados com esmero, ostentando um laranjal e um parque de hortaliças como não existem eguaes nas redondezas.

Ao meio dia teve inicio a cerimonia de incorporação dos recrutas. Depois da leitura da ordem do dia, procedeu-se ao juramento, deante do pavilhão nacional. Embora singelo, o acto revestiu-se de um cunho emocionante. Ali se achava tambem para assistil-o, a convite especial do ministro da Justiça, o major do exercito uruguayo, Carlos Dias, commandante do Corpo de Bombeiros de Montevidéo, actualmente em visita ao nosso paiz.

Aos dois recrutas que mais se distinguiram durante o curso de instrucção, Waldyr Santos Nunes e Renato Fernandes Evora, foram entregues, pela mão do ministro, os premios de estimulo. A seguir, discursou o recruta José Francisco da Silva, saudando o ministro Macedo Soares e relembrando os feitos gloriosos da corporação, cuja bandeira já tremulára nos campos da honra militar, na guerra de 1864.

Terminada essa primeira parte do programma, deu-se inicio ao desfile militar, assistido pelas altas autoridades, da varanda da casa de commando.

O ALMOÇO

No almoço offerecido ao ministro da Justiça e sua comitiva, pelo coronel Pinto Guedes, commandante da Policia Militar, tomaram parte todos os officiaes e instructores, decorrendo o ágape em meio de intensa cordialidade.

A' sobremesa, falou o coronel Pinto Guedes, exprimindo a satisfação e a honra da visita do ministro da Justiça que, apezar de encontrar-se ha tão pouco tempo á frente da pasta que lhe confiou o governo, tem sabido prestigiar a Policia Militar em innumeras opportunidades, reconhecendo, nessa corporação que defende a cidade, o seu justo valor.

O sr. Macedo Soares respondeu agradecendo e declarando que apreciava devidamente os esforços daquelles a quem estava entregue a guarda da capital da Republica.

Tendo dito o orador da solennidade do juramento á bandeira que, sendo o sr. Macedo Soares um grande diplomata e pacificador do Chaco, talvez não se sentisse á vontade perante uma cerimonia militar, desejava o ministro declarar que a diplomacia, não obstante exercitar-se num sentido pacifista, tinha, muitas vezes, de apoiar-se na força militar para o melhor exito de sua acção.

Quanto ás qualidades de soldado da Policia Militar, proseguiu o ministro, era forçoso reconhecer-se que ellas se differenciam essencialmente das do soldado do exercito e do Corpo de Bombeiros.

Aquelle age com serenidade e reflexão, no policiamento do sector que lhe é confiado; o segundo, ao contrario, deve agir em massa e impetuosamente, de accordo com a voz do commando; o terceiro, ao lado da reflexão e da prudencia, tem de agir com o maximo sangue frio e desprendimento. A funcção do soldado da Policia Militar era, por isso, das mais delicadas.

Terminou o sr. Macedo Soares, fazendo votos pelo progresso sempre crescente da corporação commandada pelo coronel Pinto Guedes.

A seguir falou o commandante do 6.º batalhão, coronel Pedro Delfino, para saudar o major Dias, do exercito uruguayo. Este respondeu agradecendo e dizendo que, ao vir ao Brasil sabia, de antemão, encontrar-se como em sua propria casa, tal a magnitude da hospitalidade brasileira.

VISITAS E INAUGURAÇÕES

Depois do almoço, o ministro da Justiça visitou as dependencias da Escola de Recrutas, tendo o seu assistente militar, capitão Archanjo Vieira, lhe proporcionado todas as informações solicitadas.

Procedeu-se tambem á inauguração da praça General Souza Aguiar, em homenagem ao saudoso commandante que teve a iniciativa da invernada dos Affonsos. Logo depois, foram inauguradas as novas casas para officiaes, mandadas construir pelo actual governo.

DEMONSTRANDO O QUE APRENDERAM

No pavilhão de aulas da Escola de Recrutas, foi feita, perante as autoridades, uma demonstração pratica do ensino ministrado aos novos soldados.

Escolhendo a esmo, dez recrutas, o major director do ensino fez a cada um delles uma série de perguntas, recebendo respostas claras e precisas, não só sobre o policiamento das ruas, como ainda sobre os preceitos de disciplina militar e sobre a cartilha civica do cidadão.

A questão dos soccorros de urgencia a serem prestados aos populares na via publica, em caso de accidente, tambem foi ministrada com cuidado.

Houve um recruta, natural da Bahia, que respondeu com tanta firmeza e elegancia ás perguntas que lhe foram feitas sobre materia constitucional, que um dos membros da comitiva do ministro não póde deixar de segredar ao reporter que estava ao lado, fazendo espirito:

— Qual ! Soldado sabido assim não póde ser recruta. Deve ser, com certeza, algum bacharel alugado...

A visita terminou depois das 3 horas da tarde, sendo prestadas ao ministro da Justiça, ao retirar-se, as mesmas continencias da companhia de guerra, postada na estrada Rio-São Paulo.

Assassinado em Rio Claro o sr. Francisco Leite

Motivou o crime uma questão de terras

Hontem, ao anoitecer, soubemos ter sido assassinado em Rio Claro o sr. Francisco Leite, grande lavrador e criador no Estado do Rio, irmão do industrial brasileiro dr. Raul Leite, director-presidente dos Laboratorios que têm o seu nome nesta capital, e membro do Conselho Federal de Commercio Exterior.

O sr. Francisco Leite foi morto pelo individuo Alfredo Lopes, com quem altercava por causa de umas terras. O sr. Leite era proprietario em Rio Claro e da fazenda Capellinha em Barra Mansa. O criminoso desfechou-lhe seis tiros, sendo que todos attingiram a victima, cujo fallecimento foi immediato. O facto occorreu entre 3 e 4 horas da tarde.

Avisadas logo as autoridades de Barra Mansa, para o local seguiu o delegado Humberto Chiesse, que determinou as primeiras providencias que o caso requeria, fazendo abrir o necessario inquerito. Em Rio Claro, o alarme foi immenso, a ponto do commercio ali cerrar completamente suas portas.

Informado aqui do occorrido, hontem mesmo seguiu para Barra Mansa o dr. Raul Leite, o qual, antes de embarcar, telephonára á policia dessa cidade fluminense, solicitando-lhe que transportasse o corpo de seu irmão para Barra Mansa, onde elle iria encontral-o.

Praticado o crime, o assassino Alfredo Lopes fugiu.

O corpo do sr. Francisco Gabriel Gonçalves Leite, que contava 40 annos de edade, era casado e deixa duas filhas moças, foi transportado para esta capital e conduzido para a rua Euriclydes de Mattos n. 23, de onde sairá o enterro.

PUBLICAÇÕES EM FAVOR DA PROPAGANDA DO BRASIL

Recusa de registro á despesa

Com referencia ao pedido do Departamento Nacional de Industria e Commercio, quanto ao pagamento da importancia de réis 15:170$000 a Pimenta de Mello & Cia., proveniente de fornecimento de publicações para serem remettidas ao Escriptorio de Propaganda do Brasil, o Tribunal de Contas resolveu recusar registro á despesa, por impropriedade de classificação e falta de concurrencia.

A SENHORA SENTIA DORES CONSTANTES NAS COSTAS

Engordava devido á falta de exercicio

OS SAES KRUSCHEN ACABARAM COM A GORDURA E AS DORES

Esta senhora passou a soffrer de dôres constantes nas costas em consequencia de rheumatismo. O braço direito tornou-se inutil e tantas eram suas dôres que não podia mover-se. Por isso engordou muito, o que lhe augmentou os padecimentos. Ella nos conta, na carta abaixo, como os Saes Kruschen livraram-na de todo o soffrimento:

"Escrevo-lhes para contar o triplice beneficio que colhi com o uso dos Saes Kruschen. Comecei a tomal-os contra o rheumatismo ha cerca de quatro mezes. Não podia utilisar o braço direito e as costas doiam-me constantemente. Estava tambem engordando muito porque as dores impediam qualquer exercicio. Vi o annuncio dos Saes Kruschen e resolvi experimental-os. Já agora — com surpresa e prazer — não só me sinto melhor, como emmagreci e pareço remoçada de alguns annos. Antes de tomar os Saes Kruschen pesava 69 kilos e 1|2 e agora peso apenas 55 kilos e 200 grammas." — N. N.

A obesidade, como os dolorosos crystaes do acido urico — onde quer que se façam sentir — são sempre consequencia de depositos de toxinas que invadiram a circulação do sangue. Com sua acção suave, mas segura, os Saes Kruschen libertam o organismo de todos os residuos alimentares que occasionam a gordura, e de todos os venenos e acidos prejudiciaes, que causam o rheumatismo, as dores de cabeça e innumeras outras doenças.

Os Saes Kruschen encontram-se á venda em todas as pharmacias e drogarias; o preço no Rio é de 6$000 o vidro mignon e 10$ o vidro grande. Representantes: Schilling, Hillier & Cia. Ltda. — Caixa Postal, 564. — Rio de Janeiro. (41521)

Homenagem posthuma ao dr. Herotides de Oliveira

O prefeito da capital fluminense, baixou hontem o acto n. 70, considerando logradouro publico a travessa existente entre as ruas Professor Miguel Couto e Lopes Trovão, no 3º districto de Nictheroy, com a denominação de "travessa Herothides de Oliveira.

O pão doce estava exposto ás moscas

As autoridades sanitarias do municipio de Nictheroy, apprehenderam e inutilisaram, tres kilos de pães doces, que se achavam expostos á poeira e ás moscas, na Confeitaria Estrada de Ferro, da firma Silva & Filho.

Os infractores foram autuados e multados em 100$000.

O THEATRO ITALIANO

Estão projectadas expressivas festas na Italia para a commemoração, daqui a tres mezes, do nonagesimo anniversario do nascimento de Giacosa, vindo ao mundo em Colleretto-Parella, no Piemonte, a 1 de outubro de 1847.

Giacosa foi um espirito vacillante na sua carreira de homem de letras. Pertenceu á geração notavel de Dumas Filho, Augier, Pailleron e começou pelo romance emotivo. As suas primeiras peças theatraes, escriptas em verso, foram dramas que tinham o seu desenvolvimento sob ambientes da edade média.

Um pouco mais tarde, debaixo da influencia de François Coppée, compoz *Uma partida de xadrez*, na qual um de seus biographos encontrou accentuadas reminiscencias de *Le passant*, adeantando outro que "era, porém, um *Passant* menos delicado e mais dramatico".

Tem uma comedia em prosa, *Marido amante de sua mulher*, que constituiu quasi um fracasso, e *Rendido á discrição*, imitando os processos de Octave Feuillet, empregados com grande exito na *Dalila* e n'*O romance de um moço pobre*.

De seu theatro salvam-se varias producções de incontestavel merecimento: *La signora Challan*, que elle escreveu para Sarah Bernhardt, a pedido da grande artista, buscando o assumpto em uma das novellas de Bandello; *O conde russo*, obra de forte emoção, e as ultimas, reveladoras de um notavel conhecimento do coração humano, *Tristes amores*, *Direitos da alma* e *Como as folhas*.

A primeira foi escripta em 1880 e teve frio acolhimento em Roma, para logo depois impressionar muito e ser applaudidissima em Milão, no resto da Italia e em Paris, no Vaudeville, traduzida como *La provinciale*; *Direitos da alma*, onde se encontra a influencia do theatro scandinavo, sobretudo o de Ibsen, não conseguiu tampouco o agrado decisivo com que elle contava. Um critico francez, Henry Bordeaux, accentuou que lhe parecia "o estudo de um problema de psychologia feminina, mais complicado que verosimil"; *Come le foglie*, que veiu depois, foi o seu grande, o seu ruidoso e inconfundivel successo theatral, não só na Italia, em 1901, como em Paris, no Odéon.

As tres peças de Giacosa são conhecidas da platéa carioca. Em *Tristes amores*, a acção gira em torno do casal Scarli, cuja mulher atraiçõa o marido com um homem que tudo devia a elle, que o tirara do meio difficil em que vivia para dar-lhe uma funcção de immediata confiança, fazendo-o seu secretario particular e seu auxiliar na advocacia. Descoberta a traição, o marido expulsa os amantes; o secretario propõe então á infiel a fuga. Ella aceita, mas quando se resolve a partir vê sobre uma cadeira a boneca da filha. Falta-lhe, então coragem para sair, deixando que o amante vá sozinho. E fica, não perdoada, mas de presença consentida pelo marido, só para que dahi por deante cuidem ambos da felicidade da filha.

Zacconi — e ninguem se admirou do facto — era extraordinario no esposo Scarli; Inez Cristina fez a mulher culpada. A grande interprete, porém, deste ultimo papel, aqui, fôra Lyda Borelli, em 1909, no antigo São Pedro de Alcantara. Tão marcante se revelou o trabalho da notavel artista, que o cinema arrancou do theatro, que, por iniciativa dos estudantes cariocas, ficou elle assignalado na lapide collocada no saguão do theatro, no dia immediato, de saudação ao genio que despontava.

Zacconi deu-nos ainda a prioridade do conhecimento de outra peça notavel de Giacosa, *Direitos da alma*, nessa magnifica visita de 1913, infelizmente para um numero reduzido de espectadores.

E' um acto, apenas. Trata-se de um casal que vivia feliz até o momento em que um morto vem perturbar a calma reinante naquelle lar. O marido encontra entre os papeis de um primo que se suicidára uma carta da esposa, que devia ter chegado ás mãos do destinatario pouco antes delle eliminar-se. Dizia assim: "Escreves-me que se eu não te responder voltarás immediatamente. Amo meu marido. Essa é a minha resposta e nunca terás outra. Cessa, pois, de atormentar-me."

Era um documento da fidelidade da companheira, a recusa em acceitar as propostas de um amor peccaminoso.

A mulher fôra rigorosamente leal ao marido emquanto o primo vivêra; depois do suicidio, porém, passa a adorar a sua alma. Offendida pelas insistentes indagações do marido ella diz-lhe:

"...Eu o amava! Eu o amava! Comprehendes? E tenho immensa alegria em dizel-o deante de ti! Nunca amei senão a elle e sinto remorsos quando penso que a minha resistencia o levou ao suicidio."

Exhausta de soffrer as humilhações do marido, ella busca na separação definitiva o meio de recuperar a tranquillidade perdida.

Falando da interpretação que Inez Cristina deu ao papel da esposa, escreveu um chronista: "E' admiravel o seu trabalho, dando a psychologia verdadeira daquella mulher, abalada pelo suicidio do homem que a amava e não se resignava á sua resistencia; melindrada pelos ciumes descabidos do marido; injuriada por essa lua de mel que era uma affronta aos seus brios de esposa honesta e á memoria do que a amára intensamente e, finalmente, forçada pelas delicadezas dos seus sentimentos a abandonar o tecto conjugal para conservar os direitos da sua alma."

A primeira interprete nesta cidade de *Come le foglie* foi Clara Della Guardia, em setembro de 1901. O titulo é symbolico e lindo. Procurou justifical-o assim um critico francez que viu a comedia, no Odéon: "Da mesma fórma que o vento no outomno arranca das arvores as folhas anemicas, debilitadas, desprovidas de seiva e dá uma nova vitalidade áquellas que resistiram, assim a desgraça precipita nos abysmos os corações fracos e pusillanimes, ao passo que reanima os vigorosos. Em outros termos: é a adversidade que reclama o direito de julgar os caracteres, porque é nella que elles se tornam conhecidos."

O enredo se levanta no recesso de uma familia que, tendo tido vida confortavel, conhece depois a necessidade e o esforço para attenuar os effeitos da abundancia perdida. O chefe da casa é um negociante que se vê arruinado, mas propõe a seus credores uma concordata honesta. E consegue-a, não querendo o prejuizo de ninguem. A mulher gostava do luxo; o filho entregava-se aos *sports*. Giacosa adverte-nos que os heróes de uma hora são frequentes, e raros os que se consagram ao esforço assiduo. Em toda a parte que foi exhibida, *Come le foglie* impressionou pela suavidade da sua poesia, pelo seu encorajamento á luta.

Além de Clara Della Guardia, recentemente fallecida, outras actrizes fizeram aqui a heroina da peça de Giacosa, todas ellas muito applaudidas pelo publico, que em theatro se deixa tambem nortear pelo coração.

Uma escriptora franceza, mademoiselle Darsène, traduziu *Comme les feuilles*, para o Odéon; outra, mlle. Jean Dornis, dedicou um interessante capitulo a Giacosa no seu curioso livro sobre o theatro italiano contemporaneo, cuja leitura recommendo a quantos quizerem conhecer, com apreciaveis detalhes, a vida e a obra do grande escriptor, cuja memoria a terra que lhe deu o berço vae commemorar dentro em pouco.

Lafayette Silva

PRECEDENTES

Só quem ignora ou esquece a influencia deleteria dos precedentes póde admittir que seja bem acceita a innovação pedida agora á Camara dos Deputados em mensagem do Poder Executivo, isto é em documento publico da maior importancia, do genero daquelles por meio dos quaes o governo traça os rumos de sua politica perante a Nação.

O caso é que o Tribunal de Contas, por fundamentos e razões que não vale repetir (pois não é o facto, é a these o que nos interessa), foi contrario á applicação de determinada verba da lei da Despesa. Para obviar á difficuldade, o Poder Executivo pede que a sub-consignação respectiva seja incorporada a uma outra.

Ora, as leis orçamentarias podem ser corrigidas no curso de sua vigencia, mas não modificadas. A correcção processa-se dentro de normas perfeitas de regularidade, com appello ao elemento historico, em qualquer hypothese com respeito integral ao voto como foi dado e apurado em plenario. A modificação é providencia de especie differente, porque subverte o vencido, altera a substancia da lei, em verdade revoga dispositivos. E o que a supradita mensagem do Poder Executivo pede não é a correcção; é a modificação da lei da Despesa.

Convirá o precedente? Não convém por motivo algum, inclusive os de fórma. As leis de orçamento são leis de autorização. Emprestam ao governo a faculdade de cumprir ou não cumprir suas disposições, o que quer dizer que põe dentro dellas o Poder Executivo realmente á vontade.. Mas entre isto e alterar o sentido da lei não ha meio termo admissivel. No dia em que se resolver que uma sub-consignação póde ser incorporada, em plena vigencia da lei, porque o Tribunal de Contas negou registro a certa despesa, não haveria qualquer difficuldade da administração, desta ou de analoga natureza, que não fosse resolvida com uma pequena mensagem.

Jámais entre nós, apezar dos erros de todos os tempos, se modificou uma lei orçamentaria, muito menos para attender a registro de despesa. O que se tem feito, ainda assim raramente, é corrigir erros evidentes dos orçamentos. Revogar o voto anterior do Poder Legislativo nunca, absolutamente nunca se fez.

* * *

Como então acudir, no caso em apreço, ao embaraço em que se encontra a administração? Ha varios recursos licitos, excepto esse. Approve-se, por exemplo, um credito especial na importancia necessaria; mas, pelo amor de tudo, principalmente do prestigio da Camara dos Deputados, não se abra o precedente de modificar lei orçamentaria em curso de execução. Já não seria o começo do fim; seria um fim de fim...

Nota — Em sua campanha contra o nosso redactor-chefe, o sr. Odilon Braga teve occasião de declarar hontem: "Campanha, em linguagem de imprensa, tem um sentido certo, e só se faz com remuneração".

Com que casta de jornalistas aprendeu o ministro da Agricultura o vocabulario de nossa profissão?

Pelo menos, de accordo com "as austeras tradições" do *Correio da Manhã*, cuja historia tem sido um nunca acabar de campanhas, o termo tem, effectivamente, um sentido certo: e nunca, *nunca*, se faz com remuneração.

O senador Costa Rego tem tratado do caso do petroleo em seus artigos assignados. Mas nesta casa, onde elle trabalha ha trinta e um annos, cremos que não ha exemplo de se ter aguentado trinta e um dias um jornalista venal. Não encontraria aqui companheiros...

Não queremos intervir na polemica entre o senador e o ministro. Estamos, porém, integralmente solidarios com aquelle, e lamentamos que este se houvesse deixado levar pela paixão a fazer uma accusação pessoal que no seu fôro intimo elle deve saber totalmente infundada.

TOPICOS & NOTICIAS

O tempo

BOLETIM DIARIO DO DEPARTAMENTO DE AERONAUTICA CIVIL

Previsões para o periodo das 18 horas do dia 23 ás 18 horas do dia 24:

Districto Federal e Nictheroy — Tempo instavel, passando a ameaçador com chuvas. Trovoadas possiveis. Temperatura em declinio. Ventos de noroeste a sudoeste, com rajadas de muito frescas a fortes.

Estado do Rio de Janeiro — Tempo instavel, passando a ameaçador com chuvas. Trovoadas possiveis. Temperatura em declinio.

Estados do Sul — Tempo perturbado com chuvas, melhorando no interior do Rio Grande. Trovoadas possiveis em São Paulo. Temperatura em declinio entre S. Paulo e Santa Catharina e manter-se-á baixa no Rio Grande. Geadas nas proximas 36 horas.

Synopse do tempo occorrido no Districto Federal (das 13 horas do dia 22 ás 13 horas do dia 23):

O tempo decorreu bom até cerca de 13 horas, quando se instabilizou. A temperatura foi estavel. As médias das temperaturas extremas observadas nos postos do Districto Federal, foram: maxima 28º3 e minima 18º2 e as temperaturas extremas registradas no Observatorio Meteorologico, foram: maxima 26º8 e minima 19º8, respectivamente até ás 13 horas e ás 6 horas e 30 minutos. Os ventos foram variaveis, reinando por vezes, calmaria.

Synopse do tempo occorrido em todo o paiz (das 9 horas do dia 22 ás 9 horas do dia 23):

Zona Norte — Não é feita a synopse, por não terem chegado a tempo as informações meteorologicas.

Zona Centro — O tempo nas 24 horas foi nublado com chuvas esparsas. Hoje, ás 9 horas era nublado. Os ventos predominaram do quadrante norte.

Zona Sul — O tempo nas 24 horas foi nublado e assim continuava hoje, ás 9 horas. Os ventos foram variaveis.

Nota — A irrupção, hontem, de um vigoroso e extenso anticyclone sobre o sul do continente, occasionou forte quéda de temperatura na Argentina, onde hontem e hoje, o thermometro registrava temperatura abaixo de zéro, varios gráos. Este anticyclone deverá continuar a se deslocar para nordéste, promovendo nos Estados sulinos do Brasil e sul de Matto Grosso, accentuado declinio de temperatura, de modo a occasionar a occorrencia de geadas nestes Estados, no decorrer das proximas 36 horas.

Previsões geraes para as rotas aereas validas até ás 21 horas de hoje:

Rio-São Paulo — Tempo perturbado com chuvas. Trovoadas possiveis. Visibilidade soffrivel a má. Ventos de noroeste a sudoeste com rajadas de muito frescas a fortes.

São Paulo-Campo Grande-Corumbá-Cuyabá — Tempo perturbado com chuvas. Trovoadas possiveis. Visibilidade soffrivel a má. Ventos de noroeste a sudoeste com rajadas de muito frescas a fortes.

São Paulo-Goyaz — Tempo perturbado com chuvas. Trovoadas possiveis. Visibilidade soffrivel a má. Ventos de noroeste a sudoeste com rajadas de muito frescas a fortes.

São Paulo-Paranaguá — Tempo perturbado com chuvas. Trovoadas possiveis. Visibilidade soffrivel a má. Ventos de noroeste a sudoeste com rajadas de muito frescas a fortes.

Rio-Recife — Tempo perturbado com chuvas. Trovoadas possiveis no Estado do Rio. Visibilidade soffrivel a má. Ventos de noroeste a sudoeste até parte da Bahia e variaveis no resto da costa; rajadas frescas, salvo entre E. Rio e parte do E. Santo, onde será possivelmente fortes.

Rio-Buenos Aires — Tempo perturbado com chuvas até o Rio Grande; melhorará no Rio da Prata. Nevoeiro no extremo sul. Visibilidade soffrivel a má. Ventos de noroeste a sudoeste, tornando-se variaveis no Rio da Prata; rajadas de muito frescas a fortes entre Rio e Rio Grande.

Barulho no bêco...

O dinheiro amontoado para a campanha da candidatura Salles Oliveira está provocando uma seria crise politica nos arraiaes da U. D. B. O sr. Jones Rocha, tendo em vista que dirige o partido de maior projecção eleitoral com que conta, na capital do paiz, o candidato da campanha *americana*, está em arrefecimento de enthusiasmo para trabalhar pela mesma candidatura, estranhando a iniciativa do candidato fazendo importar de S. Paulo elementos para a installação de novos escriptorios eleitoraes no Districto Federal. O sr. Jones Rocha protesta com vehemencia contra a installação desses escriptorios pelos elementos paulistas. De uma parte, entende que a designação dos srs. Vampré e Pisa Sobrinho para controlar as despesas eleitoraes, aqui, representa uma demonstração de desconfiança contra os proprios partidos locaes. Assim, impoz á U. D. B. cessar essa designação de elementos estranhos ao Districto Federal para se imiscuirem no alistamento local. Entende que o comité da propaganda do sr. Salles deve ter absoluta confiança na acção dos partidos locaes, para conseguir eleitores. Assim, não concebe mesmo que lhes seja dado auxilio em material eleitoral, e sim em dinheiro. Pondera que com dinheiro é que se faz campanha de eleições.

Parece que a attitude do sr. Jones Rocha já levou o comité da propaganda do sr. Salles a modificar um pouco sua orientação, comprometendo-se a não promover a installação de novos escriptorios, a cargo de paulistas importados para esse fim. Entretanto, entende o comité que se deve concentrar o auxilio financeiro aos partidos do Districto nas mãos de uma commissão, formada dos delegados das diversas correntes. Mas o que é positivo é que o sr. Jones Rocha não concorda com essa orientação. Entende que todo o auxilio lhe deve ser dado directamente, porque offerece á candidatura Salles o maior contingente eleitoral. Demais, sabe-se ser do seu plano eleger senador o sr. Irineu Machado.

Elle é o homem...

Referindo-se a uma phrase de Anatole France publicada em artigo do *Correio da Manhã* — *ce qui distingue l'homme de la bête c'est le mensonge, la littérature*, — o sr. Phernando de Magalhães declarou que o artigo se referia a elle e que, portanto, elle era o homem.

Ora isso é adeantar muito. No artigo não se diz que elle é o homem. Todavia, se o illustre gyneco-philologo se alcandora nessa brilhante categoria zoologica, teremos de convir que "la bête" é Anatole France. *Dicant paduant*...

Esse caso da orthographia simplificada não é tão novo como suppõe o notavel philo-gynecologista, cujos escriptos, se não podem ser equiparados aos de Vieira e Bernardes (o outro — o padre Manoel Bernardes) nem por isso deixam de ser aconselhaveis como medicamento contra dores hepaticas: desopilam.

Todo alumno, quando entra para a escola, principia a escrever simplificadamente. Só depois, queimando as pestanas, é que aprende a escrever direito.

Lembra-nos, a turma simplificada, aquelle Porfirio de que fala Camillo Castello Branco numa das suas novellas das *Noites de Lamego*. Diz Camillo a respeito dos amores desse heróe da phonetica, precursor do sr. Phernando, do sr. Aurelinano Leite e do sr. Silva Costa:

"Itelvina queria-lhe d'alma, e escrevia-lhe pela posta interna cartas que eram modelo, afora a orthographia. E elle, o sceptico, para dizer que o era, escrevia "*cinto que estou cético*". Corriam parelhas em orthographia e, como parelha que eram, escouceavam a prosodia".

Não se zangue comnosco o illustre gyneco-legislador. Arremetta contra Camillo Castello Branco, esse ignaro! Até ha pouco tempo, o autor da *Senhora Ratazzi* e da *Sebenta, Bullas e Bolas* passava por ser o maior sarcasta de Portugal em todos os tempos, neto de Rabelais e de Quevedo, creador de uma literatura que é um monumento e uma gloria para todos nós que, no dizer ardente de Fialho," choutamos na lingua que elle fez". Assim era até ha pouco tempo. Surgiu, porém, agora o sr. Phernando e acabaram-se os ironistas illustres. Tudo esmorece deante da sua verve. Até o velho Anatole passou a ser, pura e simplesmente, — une bête! Elle é o homem!!!

A cadeira de puericultura

Soffreu um retardamento, na Camara, o projecto creando a cadeira de Puericultura e Clinica da Primeira Infancia na Faculdade de Medicina da Universidade do Brasil. E andaram bem os deputados em adial-o mais uma vez, com a sua volta ás Commissões de Saude e de Constituição e Justiça. Esta ultima, principalmente, terá que se pronunciar a respeito da monstruosa inconstitucionalidade que encerra o art. 2º do alludido projecto. Para resolver um caso pessoal, prejudicam-se os livre-docentes e viola-se a Carta Magna mandando que o provimento da nova cadeira se faça por meio da transferencia de professor cathedratico de cadeira affim, pertencente ao corpo docente de qualquer das Faculdades de Medicina Federaes.

Essa "qualquer faculdade" já é conhecida. O cathedratico affim tambem o é. E, por isto, foi mal recebida, desde o começo, na Camara, essa proposição, que não póde ter quem a defenda, tal o absurdo que encerra.

Conferencia de Havana

A Segunda Conferencia Americana do Café será mesmo em Havana, a 9 de agosto proximo, conforme telegramma de Nova York. O despacho adeanta alguma coisa sobre os problemas a serem ventilados e diz, finalmente, que já foram nomeados, pelos respectivos paizes interessados, quasi todos os representantes que participarão do conclave, inclusive o do Brasil. Não consta da lista o nome do sr. Fernando Costa. Por que? Não se comprehende a ausencia do presidente do D. N. C., como chefe da delegação brasileira, em conferencia a que se empresta importancia excepcional.

Não apenas como de um technico, com idéas proprias, mas principalmente como do gestor daquelle apparelho, a presença do sr. Fernando Costa, no conclave a realizar-se em Havana, contribuirá desde logo para predispôr o ambiente em pról de medidas consideradas de grande efficiencia economica, desde que as resoluções importem em compromisso internacional de todos os paizes productores de café. Comparecerão realmente todos?

Assim tambem seria em Bogotá e nessa primeira conferencia realizada dentro de espectativa ultra-optimista — mas não para nós — apenas se fizeram representar sete ou oito paizes. A propria Colombia, que "*estava em casa e procurava agradar os hospedes e encaminhal-os para os desejados entendimentos*", deixou de observar as resoluções vencedoras.

E tanto isso se verificou que já se attribue á conferencia annunciada para Havana, como um dos principaes objectivos, *restabelecer os entendimentos celebrados em Bogotá*. Ora, só se restabelece alguma coisa que falhou ou que por qualquer motivo não se executou. Foi exactamente o que occorreu com as conclusões da conferencia realizada na capital da Colombia. A de Havana terá, por isso, maior importancia.

Seja qual fôr, portanto, a competencia technica dos delegados que tiverem de representar o Brasil, deverá chefiar a delegação o sr. Fernando Costa, presidente do D. N. C., não só nessa qualidade funccional, como por já se haver manifestado, sem embargo do cargo que exerce ou talvez por isso mesmo, adepto de directrizes novas, a serem tentadas, em favor da defesa commercial do producto nos grandes centros de consumo. E' o que o presidente da Republica e o ministro da Fazenda precisam ponderar.

Oleos vegetaes

Apresenta indices animadores a exportação de oleos vegetaes. Em 1933, não passou de 291 toneladas, no valor de 817 contos. No anno passado, attingiu 27.270 toneladas, no valor de 53.789 contos. E, nos cinco primeiros mezes do corrente anno, já era de 13.349 toneladas, no valor de 35.528 contos.

Tudo faz crêr que, em futuro proximo, estejamos a consumir succedaneos nacionaes de oleos que ainda importamos. Disso é prova a procura que vae logrando o oleo de algodão, vendido como succedaneo do azeite de oliveira.

Ao lado da exportação dos oleos vegetaes, cresce tambem a das sementes oleaginosas, que nos cinco primeiros mezes do corrente anno subiu a 109.373 toneladas, no valor de 97.771 contos, ou sejam mais 12.342 toneladas e mais 19.321 contos do que em egual periodo do anno passado.

A CARNE

A população carioca terá finalmente de pagar as consequencias da alta do gado nas zonas onde se abastecem os marchantes que negociam no Districto Federal. De duas uma: ou ella paga o preço exigido, ou não terá carne em sua mesa; ou acceita a imposição, ou morre de fome. Tal é a alternativa que lhe offerecem os vendedores de carne verde, resolvendo, como foi por elles publicado, reduzir o fornecimento e até supprimil-o totalmente.

É de admirar que, existindo um apparelhamento encarregado de decidir, como é o Ministerio da Agricultura, acerca das conveniencias do commercio da carne, até hoje, apezar de provocado, não se tenha pronunciado, de uma maneira ou de outra. Ou, realmente, os marchantes têm razão, isto é a carne cedida á população pelo preço da tabella os está arruinando; ou, então, deixam de tel-a, e estão simplesmente tentando, contra a economia popular, um assalto que os poderes publicos, desde que se arrogaram o direito de intervir nos negocios entre o productor e o consumidor, devem evitar. O que se não póde admittir é que a população coma, a partir de hoje, por deliberação dos fornecedores, setenta por cento da carne que lhe era hontem indispensavel, e que amanhã se veja na contingencia de ter uma refeição equivalente a cincoenta por cento da carne necessaria, terminando até — quem sabe! — por jejuar totalmente, só porque assim resolvem os marchantes.

O carioca vive de carne, sendo minima a percentagem de outros alimentos em sua mesa. E, comendo quasi exclusivamente carne, ainda assim a ingere em menor quantidade do que outros povos, inclusive os deste continente. Portanto, reduzir esse alimento quasi exclusivo é condemnal-o á doença, ao enfraquecimento organico, á morte. As autoridades publicas não pódem acceitar, indifferentes, o "decreto" partido dos marchantes e revendedores, e que consiste em impôr ao povo a reducção de trinta por cento no consumo da carne. Trata-se de uma violencia que escapa á comprehensão.

Aliás, o acto publico dos que abastecem os açougues da capital, annunciando que irão diminuir a distribuição da carne na percentagem apontada, constitue verdadeiro ultimatum, se não chantage. Se realmente elles se encontrassem premidos pelas circumstancias, e não pudessem mais, como allegam, perder dinheiro, restava-lhes o recurso de fazer isso mesmo sem alarde. Sua annunciada resolução visa, neste momento, intimidar o governo, crear para o governo a obrigação de resolver seu caso, naturalmente no interesse dos marchantes. Basta isso para tornal-os suspeitos, pouco merecedores de qualquer especie de consideração.

De resto, elles só têm razão em um ponto: quando denunciam a attitude inerte e protelatoria da administração, para a qual appellaram, e que nada resolveu. Porque, como dissemos, havendo porventura verificado a procedencia das allegações, a administração deveria alvitrar o que fosse possivel para impedir a ruina de que se dizem ameaçados os reclamantes. Ser-lhe-ia isto, no caso, á administração, relativamente facil, e sem onerar o povo; porque se ha, no Districto Federal, conforme affirmam os marchantes, empregando o superlativo, além dos impostos, taxas pesadissimas, bastaria supprimir ou reduzir os onus fiscaes, e tudo se acomodaria. Ha ainda outra solução. Existindo na Argentina superproducção de carne, ao ponto de se terem visto nossos vizinhos na contingencia de inutilizar carneiros para impedir a desvalorização da carne de carneiro, seria talvez facil obter que para aqui mandassem alguma, em troco de recompensa pelo menos relativa. Dirão os interessados em elevar os preços que será impossivel ter aqui o producto argentino accessivel á bolsa do carioca! Mas, da mesma maneira como já possuimos productos industriaes inglezes abaixo do que elles custam na Inglaterra, quando lá se fez o *dumping*, não será demais suppôr que os argentinos possam realizar o mesmo com sua carne. O povo não póde, evidentemente, pagar mais do que já paga por esse alimento. Menos ainda lhe será possivel viver sem elle. Portanto, se temos governo, cabe ao governo encontrar a solução que o caso comporta. O que de fórma nenhuma se explica é que, tratando-se de um producto cujo commercio está controlado pelo poder publico, assista este impassivel a tal resolução, tomada pelos que o exploram, visivelmente draconiana e contraria á saude e á bolsa do povo.

Banco Boavista
Depositos — Cauções
Descontos.
Rua 1.º de Março, 47
Avenida Rio Branco, 137
Rua Siqueira Campos, 23
(xxx)

Banco Central

O deputado Vergueiro Cesar disse, na Camara, a proposito da creação aqui de um Banco Central, que melhor seria que o emprestimo externo fosse em ouro, que poderia ficar depositado no estrangeiro. Naturalmente em mãos ou nos cofres dos credores.

Só para argumentar, imaginemos o seguinte: depois das emissões nacionaes lastreadas por esse processo, o paiz depositario do ouro é obrigado a entrar numa guerra. E' claro que uma das primeiras providencias do governo respectivo seria a utilização ou sequestro dos valores estrangeiros. Ou então: o Brasil (e disso temos amargas experiencias) é repentinamente precipitado numa revolução. O governo da nação onde ficou esse ouro consentiria em sua saida brusca para attender as emergencias a que o nosso Banco Central teria de acudir?

Como dissemos, são argumentos. Infelizmente, elles não são de todo absurdos.

Serviço judiciario

Os pontos de vista do sr. José Americo sobre os melhoramentos inadiaveis, que precisam ser introduzidos no serviço judiciario do Districto Federal, correspondem perfeitamente ás aspirações de todos os serventuarios modestos e aos interesses dos que litigam.

Em regra, os officios de justiça, no paiz, constituem premios de dedicação partidaria. Algumas vezes, são patrimonio de familia. Em qualquer das situações, o que se verifica é a ausencia absoluta de interesse do Estado em aproveitar para o desempenho dessas funcções as pessoas que se acham em condições de exercel-as satisfatoriamente, após demonstrações evidentes de sua idoneidade e aptidões em trabalhos de cartorio.

Creada a hierarchia na chamada parte mecanica da actividade judiciaria, estabelece-se um regimen de justiça na escolha e na promoção de todos os servidores. Cartorarios e escreventes não vêem mais fechados os horizontes de sua carreira. Têm assegurado o direito ao accesso, com a aposentadoria, que é, dentro da ordem social vigente, uma providencia de caracter geral.

O recrutamento dos titulares dos officios vagos deixará de ser feito entre politicos sem suffragios populares e parentes dos poderosos do dia.

Garantida a funcção, é facil ao Estado realizar o que não tentou, até agora, em favor do ideal de justiça rapida e barata, longe desses successivos espectaculos de reformas intempestivas em proveito pessoal de candidatos a empregos.

Syndicalismo e subversão

O caso de alguns professores do ensino technico-profissional ainda em julgamento no Tribunal de Segurança é curioso. Por determinação do antigo director do Departamento de Educação da Prefeitura, organizaram elles um programma pedagogico para a Secção Cultural da União Trabalhista. Nesse programma, figuravam pontos referentes á luta e solidariedade de classes e á organização e unidade syndicaes.

A denuncia do procurador junto ao Tribunal viu nisso um plano de incitamento ao marxismo, embora os accusados allegassem que o que se tratava era materia doutrinaria, no sentido de seus respectivos alumnos melhor comprehenderem seus direitos e deveres.

Os autos do processo são volumosos e a argumentação de parte a parte é exhaustiva. Teriam mesmo esses professores, com os pontos referidos, escripto um programma subversivo? A denuncia não precisou, porque ficou em conjecturas. E foi melhor assim porque, então, ella iria concluir por um programma identico no Ministerio do Trabalho, que desde 1930 tem procurado desenvolver e solidificar as instituições syndicaes como solução para a questão social no Brasil.

Inspectores de vehiculos

Os inspectores de vehiculos do Rio de Janeiro receberam ha pouco tempo ordem de apparecer com fardas novas no meio das ruas, e cumpriram essa determinação da melhor maneira possivel. Pode-se dizer com absoluta verdade que os nossos actuaes inspectores, mesmo quando multem exageradamente os carros particulares fixando á ventura excessos de velocidade etc., fazem-no de ponto em branco, bem vestidos, bem enchapelados e bem calçados. Já é alguma coisa. Antigamente as multas eram tantas como hoje, e os inspectores não se apresentavam nas ruas com a elegancia de agora — capacete, mangas sobresalentes, perneiras e "aplomb".

Ha, todavia, em toda essa elegancia, uma nota lamentavel: o actual fardamento dos inspectores não foi dado, como devia ter sido, mas pago por elles mesmos. Ora, isso não está certo. Os inspectores de vehiculos não têm ordenados de donos de cartorio e é com enorme sacrificio que vivem equilibrados nos seus vencimentos, quando vivem, isto é — quando não andam consignados em folha em mais de metade do que ganham. Raros os que não possuem encargos de familia e filhos pequenos a educar.

Assim como o soldado, desde o tempo "reúno", sempre teve de graça o fardamento, assim o inspector de vehiculos sempre tambem recebeu o seu gratuitamente. Houve excepção agora — excepção que não se justifica e deve acabar. Mercê de Deus, o Brasil não está em situação de tamanha penuria que não possa arcar com essa despesa. Faça-se economia noutros sectores, pois ha muito aonde.

Como se tratam operarios

A Companhia Belgo-Mineira expoz, ha dois annos, em Bello Horizonte, plantas e desenhos panoramicos de uma cidade industrial, que deveria ser localizada em Monlevade, onde se acham em construcção os novos fornos de fundição de ferro e aço. A julgar pelo projecto, seria uma cidade verdadeiramente operaria, dotada de conforto e attendendo, em suas habitações, a todos os requisitos de hygiene.

Posteriormente os jornaes mineiros noticiavam o surto epidemico do typho naquella zona. Dizia-se, então, que a epidemia fôra provocada pelo estado antihygienico em que se encontrava Monlevade, por culpa da supramencionada empresa, que deixava de defender a saude de cerca de dois mil trabalhadores nacionaes, obrigados a viver em pardieiros sem conforto, sem asseio, em completa e ultrajante promiscuidade.

Sem embargo de se haver defendido, ficou sem contestação séria a responsabilidade da Companhia Belgo-Mineira no surto epidemico de Monlevade. De quando em quando, a referida empresa, talvez para despistar, faz constar que vae dar inicio a construcções modernas para os seus numerosos operarios. E, como tudo fica em promessa, a população de Monlevade começa a clamar o desamparo em que vive, no tocante a habitações, se não confortaveis, pelo menos hygienicas.

Mal pagos, parcamente alimentados, deficientemente vestidos, os trabalhadores não têm, como pequena compensação, onde morar com relativa decencia. Ao que isso deixa presumir, não chegaram até lá as leis de assistencia social, nem o Ministerio do Trabalho tem sciencia do que occorre.

Emquanto isso, a Companhia Belgo-Mineira espera mais alguns annos para fazer nova exposição de seu grandioso projecto, ganhando tempo... e illudindo a expectativa dos esforçados cooperadores de suas rendas.

Virá mesmo?

O inspector da filial do Banco do Brasil em São Paulo declarou que, ainda antes da proxima entre-safra cafeeira, estará funccionando naquella capital a carteira de credito agricola e industrial. Esse apparelho, ao que accrescentou o referido funccionario, dará immediatamente inicio aos adeantamentos que forem pleiteados.

O credito agricola tem sido promettido e annunciado de longa data. Não sabemos se algum industrial, cansado de esperal-o, fechou a porta do estabelecimento e foi cuidar de outra coisa; quanto aos lavradores, conhecemos varios que falliram por não lhes chegar a tempo o numerario de que precisavam, para solver seus grandes e sempre crescentes compromissos.

O custeio de uma propriedade agricola não consome pouco dinheiro. Sóbe de ponto a observação, quando se trata de uma fazenda de café, mercadoria cujo commercio é severamente controlado, sem a compensação de se apparelhar convenientemente o productor para enfrentar as medidas de retenção de safras e, consequentemente, de restricção da venda livre do producto.

No periodo da entre-safra, que é o de maior apuro para o lavrador, o funccionamento da carteira de credito agricola viria com grande opportunidade. Mas a lavoura, deante de tanta promessa que falhou, continúa a perguntar: virá mesmo o credito agricola?

A industria em Minas

Estatistica official mostra que o Estado de Minas Geraes, em 1936, possuia 8.473 fabricas. As principaes eram as seguintes:

Fabricas de queijos e requeijões, 2.362; bebidas, 2.139; calçados, 758; manteiga e succedaneos, 532; artefactos de couro e outros materiaes, 486; moveis, 422; conservas, 187; artefactos de tecidos e de pelles, 180; café e chá, 173; especialidades pharmaceuticas, 137; ladrilhos, mosaicos e azulejos, 95; perfumarias e artigos de toucador, 80; velas, 53; tintas e vernizes, 48; electricidade, 43; chapéos e bengalas, 39; fogões e fogareiros, 23, e outras mais.

Dessas fabricas são consideradas pequenas 3.778; médias, 524; grandes, 224.

Amor aos livros

As obras de reerguimento da Bibliotheca Nacional, cujas despesas são mais do que justificadas, pois o grande estabelecimento publico se desmoronava aos poucos, fazem pensar noutra extraordinaria casa de livros doada a Lamim, no municipio de Lafayette, em Minas. Fez a doação o fallecido Napoleão Reys. Ha precisamente dois annos que esse velho bibliophilo morreu e, dispondo de cerca de oitenta mil volumes, muitos reconhecidos como preciosissimas raridades, sem falar nas collecções de numismatica, offereceu tudo a Lamim, que era a terra de seu nascimento. Napoleão Reys, que foi aqui director da Secção do Archivo e Bibliotheca do Itamaraty, era homem não só de solida instrucção como viajadissimo. Polyglota, falava varios idiomas e dialectos. Mas o traço, por excellencia, de sua actividade intellectual, sua *faculté maitresse*, foi o amor devotado aos livros, o carinho com que os reunia. Dahi, envelhecer possuindo um *stock* tão avultado.

Pois a bibliotheca que elle deu a Lamim está quasi abandonada. Devoram-na o tempo e as traças. O que se deseja, para salval-a, é que o governo mineiro volte suas vistas para o valioso patrimonio. A Secretaria de Educação e Cultura do Estado, se se informar das condições precarias dessa bibliotheca municipal, com certeza, para auxiliar as autoridades de Lamim, designará para lá alguns funccionarios especializados que façam serviço perfeito de catalogação, organizando a respeito um fichario que inspire confiança. Sem falar na desinfecção e encadernação de milhares de volumes que estão na imminencia de ficar irremediavelmente perdidos.

PODER LEGISLATIVO

Camara dos Deputados

A acta teve duas rectificações, ambas no mesmo sentido. O sr. Carlos Reis foi o primeiro rectificador, para reclamar contra os erros de publicação dos debates da Camara no *Diario do Poder Legislativo*, o que obriga a Mesa a determinar republicações. O sr. Aureliano Leite secundou-o.

*

Tambem sobre a acta, mas sem referencia a ella, o sr. Fernando Magalhães foi á tribuna. Assumpto: écos da fallecida emenda Silva Costa ao art. 26 das Disposições Transitorias da Constituição. O representante carioca tratou do artigo publicado hontem no *Correio da Manhã*, pelo nosso companheiro M. Paulo Filho, a cujo nome o orador não se referiu, limitando-se a dizer que o signatario era "um ex-deputado á Constituinte". Examinou trechos do artigo, e, relembrando uma citação feita pelo articulista da phrase de Anatole France: *Ce que distingue l'homme de la bête c'est le mensonge, la littérature*", para dizer que elle era o homem...

Mas o artigo não disse que o sr. Fernando Magalhães era o homem, para a sua conclusão do que *la bête* seria outro, no caso... Anatole France...

*

Pela ordem, o sr. Freire de Andrade justificou emendas que offereceu ao orçamento da Viação.

E houve um orador no expediente. Foi o sr. Theotonio Monteiro de Barros. O deputado paulista leu um telegramma passado para Natal pelo senador Eloy de Souza, no qual este fazia referencia a prevenções contra os nortistas, em São Paulo, ao ponto de não lhes ser permittido o exercicio de funcções no Estado.

*

Na ordem do dia, annunciou-se a primeira materia do avulso: continuação da discussão supplementar do projecto de revisão dos contratos de arrendamento das estradas de ferro federaes que compõem a Rêde Mineira de Viação.

Discutiram-n'o os srs. José Bernardino, que sustentou uma sua emenda; Dario Magalhães, Frederico Wolfenbuttel e Daniel de Carvalho, este reportando-se ao seu voto em separado na Commissão de Finanças e o substitutivo do sr. Sampaio Costa, na de Justiça.

Por fim, falou o sr. Alberto Alvarez.

*

O resto da ordem do dia correu sem novidade. Apenas no fim, ao discutir-se o requerimento para a publicação de uma oração do cardeal Pacelli falaram os srs. Motta Lima e Luiz Sucupira. O primeiro, favoravel ao requerimento, aproveitou a opportunidade para responder a um artigo da *Nota*. O segundo manifestou-se partidario da transcripção até que se tivesse na integra o que o cardeal disse, na sua visita a Paris.

Senado

A sessão foi aberta com a presença de vinte e seis senadores. Presidiu-a o sr. Pires Rebello. Lida a acta, sobre a mesma falou o sr. Alcantara Machado, reclamando contra os erros verificados na publicação do seu voto sobre a intervenção no Districto Federal.

Approvadas algumas redacções finaes, o sr. Arthur Costa fez o necrologio do sr. Otilio de Amorim, prefeito de Florianopolis, hontem fallecido naquella capital.

*

Como nenhum senador quizesse mais usar da palavra, passou-se á ordem do dia, cuja primeira materia era a segunda discussão do projecto do Senado, n. 32, deste anno, approvando o acto do Poder Executivo, pelo qual foi decretada a intervenção no Districto Federal.

Logo occupou a tribuna o sr. Cesario de Mello, que leu um longo discurso analysando a intervenção e combatendo o parecer da commissão. Disse que o acto do governo foi uma felonia e que a Constituição tem sido uma bola de borracha nas mãos do sr. Getulio Vargas. Allude ás promessas do chefe da Revolução, accentuando que elle as não cumpriu.

— E v. ex. poderá apontar uma só promessa do sr. Getulio que elle depois tenha cumprido? — atalha o sr. Jones Rocha.

— Tarde piaste! — exclama o sr. Villas Boas.

O sr. Cesario prosegue. Diz que o paiz viveu, no que toca á Constituição, uma verdadeira bacchanal romana, tangida pela batuta do ministro da Justiça, que subscreveu a intervenção. Ataca o Integralismo, censurando o presidente da Republica por ter recebido no Cattete integralistas, e perante elles discursado de fórma inconveniente.

A seguir, contra a espectativa geral, nenhum senador quiz mais falar sobre a materia, pelo que o presidente deu como encerrada sua segunda discussão.

Submettido a votos, foi o projecto approvado por dezesete votos contra sete.

O sr. Antonio Jorge requereu dispensa de intersticio para que o mesmo figure na ordem do dia de hoje, em ultimo turno, o que foi approvado.

Os 7 que votaram contra o projecto foram os srs. Clodomir Cardoso, Alcantara Machado, Cesario de Mello, Moraes Barros, Abel Chermont, Jones Rocha e Jeronymo Monteiro.

*

A materia seguinte da ordem do dia era a continuação da segunda discussão das emendas á Constituição, offerecidas pela Camara dos Deputados, com parecer da commissão especial propondo sub-emendas.

O sr. Alcantara Machado foi o primeiro a falar sobre a materia, discordando em parte do parecer da commissão.

Autor do parecer, o sr. Thomaz Lobo occupou a tribuna para defendel-o, entretendo-se, por algumas vezes, em animados dialogos com o sr. Alcantara Machado. Este voltou novamente á tribuna para sustentar o seu ponto de vista, declarando que o fazia porque o sr. Thomaz Lobo procurara deixal-o mal perante o Senado.

O sr. Thomaz Lobo ainda falou, para dizer que de nenhum modo quiz deixar mal o sr. Alcantara, seu collega, cuja autoridade em assumptos juridicos reconhecia. O senador paulista tinha sido precipitado em seu juizo, pois o orador jámais tivera intuito de molestal-o.

Depois, como não houvesse mais numero na casa, o presidente declarou que a votação da materia ficaria adiada para hoje.

*

O sr. Arthur Costa justificou um requerimento pedindo a nomeação de uma commissão para receber o presidente Medeiros Netto, que hoje regressa de sua viagem á Argentina e que a Mesa telegraphasse, em nome do Senado, ao governo daquelle paiz, agradecendo a boa acolhida que ali foi dada ao sr. Medeiros Netto.

Approvado o requerimento, foram nomeados para dar as boas vindas ao presidente do Poder Coordenador os srs. Arthur Costa, Góes Monteiro e José de Sá.

E nada mais houve.

Situação politica

(Continuação da 2.ª pag.)

Minas esteve muito concorrido. Foram apresentar-lhe despedidas, no aeroporto, o candidato nacional, sr. José Americo; o presidente da Camara, sr. Pedro Aleixo; o representante do presidente da Republica, ministros de Estado, e entre diversos deputados e senadores, os srs. Carlos Luz, Waldomiro Magalhães, Norandino Lima, Costa Rego e Velloso Borges.

CHEGA O PRESIDENTE DO SENADO

E' esperado, hoje, de sua visita ás Republicas Platinas, o presidente do Senado, sr. Medeiros Netto.

OS DISSIDENTES PERNAMBUCANOS TELEGRAPHAM AO MINISTRO DO TRABALHO

Os "leaders" dissidentes pernambucanos que se encontram actualmente em Recife, telegrapharam ao ministro do Trabalho, sr. Agamemnon Magalhães, communicando haverem vencido as eleições municipaes de Alagôa Baixo.

Havia grande interesse, entre os politicos de Pernambuco em torno desse pleito, tendo estado pessoalmente em Alagôa Baixo, poucos dias antes da eleição, o sr. Carlos de Lima Cavalcanti.

O SR. MONIZ SODRE' E A SECRETARIA DO INTERIOR DO ESTADO DO RIO

Ao regressar da Europa, o almirante Protogenes Guimarães, governador do Estado do Rio, convidou o sr. Moniz Sodré a reassumir a secretaria do Interior e Justiça, de que elle se havia exonerado durante sua ausencia, tendo o sr. Moniz Sodré declinado do convite. A proposito, a secretaria do palacio do governo enviou á imprensa a seguinte nota.

"Não tendo o dr. Moniz Sodré acceitado o convite que lhe fez o governador do Estado para assumir a direcção da secretaria do Interior e Justiça, onde elle prestou relevantes serviços á administração publica, resolveu o almirante Protogenes Guimarães, não querendo privar-se da sua efficiente collaboração no governo, nomeal-o para o cargo de procurador geral, como demonstração da sua inteira confiança politica."

NOTAS DIARIAS

Permanencia brasileira

Emanuel Berl, um dos mais brilhantes jornalistas francezes contemporaneos, escreveu em fins de 1935 ou começo de 1936 no hebdomadario "Marianne", um artigo notavel intitulado *Permanences françaises*. Com vehemencia elle relembrava aos governantes e aos *leaders* das varias correntes de opinião de seu paiz, o dever, mais imperioso do que nunca em uma situação de crise interna e de ameaça externa, de subordinarem deliberadamente todos os interesses, paixões, reivindicações e odios do momento aos magnos e permanentes interesses da França.

Um paiz em que faz falta esse sentido do primado do *permanente* sobre o *momentaneo* não possue ainda um sentimento nacional bem definido e vigoroso. A França e varias outras nações européas o possuem em elevado grão; sobretudo nas emergencias graves elle se manifesta com uma força que deixa surpresos os observadores superficiaes que se gulam apenas por certas apparencias, aliás mal interpretadas.

Nos *paizes novos*, de formação colonial, como os de nosso continente, esse sentimento nacional vem sendo penosamente elaborado e em grande parte da America Latina ainda se acha longe de haver alcançado o nivel em que constitue facil tarefa dar-lhe uma expressão consciente. Em relação aos Estados Unidos é certo que o respeito profundo inspirado pela Constituição, que symboliza o elemento permanente da vida historica do paiz, constitue uma manifestação indiscutivel do sentimento nacional norte-americano.

No Brasil, porém, não se póde dizer que em tempo algum tenha a nossa vida publica sido profunda e beneficamente influenciada por uma percepção constante da *permanencia brasileira*. Em toda a nossa historia politica e administrativa resalta de fórma impressionante essa ausencia de continuidade, que é uma consequencia necessaria da preponderancia sempre attribuida ao momentaneo sobre o permanente. Nossa politica nunca teve o senso do *duradouro*, nossa administração parece não ter jámais conhecido outro dominio que o do *transitorio*: dahi o immediatismo de vistas curtas que tanto mal nos tem causado. A historia da defesa do café brasileiro é a esse respeito typica: ella é rica de exemplos impressionantes de erros grosseiros motivados por essa maneira de vêr immediatista.

De 1930 para cá é innegavel, porém, que uma modificação sensivel se operou entre nós na maneira de encarar os problemas nacionaes. E' cada dia maior o numero daquelles que demonstram já ter adquirido, não ainda uma consciencia clara, mas um sentimento vivo da *permanencia brasileira*.

Urbano C. Berquó

Informações de Ultima Hora

A missão Souza Costa

(Continuação da 1.ª pag.)

na proxima semana, embora não tenha sido fixada ainda a data precisa.

Já ao fim da conferencia, o embaixador Oswaldo Aranha, que chegou hontem de Washington, e o sr. Penteado, chefe dos escriptorios do Departamento Nacional do Café, em Nova York, estiveram no hotel para fazer uma visita de cortezia ao ministro Souza Costa.

A reunião da manhã durou das 10 até ás 11,30, e em seguida o ministro Souza Costa, acompanhado dos srs. Oswaldo Aranha, Valentim Bouças, Barbosa Carneiro, Aloysio de Lima Campos e Teixeira, dirigiu-se para o edificio da "Guaranty Trust Company", onde foi servido um almoço particular em honra do ministro brasileiro.

O almoço foi presidido pelo vice-presidente do banco, sr. E. W. Stetson, na ausencia do presidente, sr. William C. Potter, e do presidente da companhia, sr. W. Palen Conway. Os srs. L. R. Garner Cleveland, R. Dawson e J. W. Conn, vice-presidentes do banco, bem como os srs. H. G. Broeck e George Roosevelt, da "Roosevelt and Sons", tambem tomaram parte no almoço. A reunião teve um caracter particular; não houve discursos, nem estiveram presentes jornalistas.

Soube-se depois que o almoço transcorreu em uma atmosphera de grande cordialidade, e que o ministro Souza Costa fez referencias ás actividades da missão brasileira. Os convivas americanos demonstraram o maior interesse pela assignatura do novo accordo financeiro entre os Estados Unidos e o Brasil, e não regatearam as suas congratulações com a missão pelo exito alcançado. Os banqueiros americanos se mostraram muito interessados na creação de um Banco Central no Brasil.

OS SRS. SOUZA COSTA E OSWALDO ARANHA NO BUREAU DE INFORMAÇÕES DO BRASIL EM ROCKEFELLER CENTER

Nova York, 23 (U. P.) — Depois de terem participado do almoço offerecido pela Guaranty Trust Company, os srs. Souza Costa e Oswaldo Aranha, acompanhados dos srs. Valentim Bouças, Eurico Penteado e Decio Moura, foram visitar o Bureau de Informações do Brasil, em Rockfeller Center, onde foram recebidos, na ausencia do dr. Oliveira, pelo director interino sr. Milton Trindade.

Os visitantes mostraram-se especialmente interessados com a exposição de productos brasileiros alli existentes. O sr. Trindade disse que o ministro Souza Costa ficou visivelmente impressionado com a bôa ordem e disposição dos productos exhibidos.

Depois da visita o sr. Trindade conduziu os seus patricios pela surprehendente passagem subterranea que dá sahida para o Rockfeller Center.

Na proxima segunda-feira, os componentes da Missão Financeira Brasileira irão a Schneclady, attendendo ao convite que lhes foi endereçado pela directoria da International General Electric Company. Além dos srs. Souza Costa e Oswaldo Aranha, irão aquella localidade os srs. Barbosa Carneiro, Valentim Bouças, Jorge Cabral, Lima Campos, Oliveira Claudionor Lemos e Raul Reis.

O director gerente da General Electric homenageará os seus convidados com um almoço no Mosam Club. Em seguida, todos se dirigirão aos laboratorios e fabricas da referida companhia, que lhes serão mostradas detidamente. O sr. Souza Costa, ás oito da noite, dirá algumas palavras ao microphone da radio diffusora WTXF, depois do que todos regressarão a Nova York. A irradiação será feita em ondas curtas.

UM COMMUNICADO DA MISSÃO FINANCEIRA DO — BRASIL —

Nova York, 23 (U. P.) — A Missão Financeira do Brasil forneceu hoje o seguinte communicado:

"O ministro da Fazenda do Brasil, sr. Souza Costa, recebeu hoje a visita do sr. Francis White, vice-presidente em exercicio da Associação Protectora dos Portadores de Titulos Estrangeiros, com o qual examinou varios aspectos da situação economica e financeira do Brasil, tendo em vista o interesse mutuo do Brasil e dos Estados Unidos, a respeito do serviço da divida brasileira.

Discutiram tambem varios assumptos prèviamente submettidos a um estudo preparatorio de que foi encarregado o sr. Valentim Bouças".

AS ULTIMAS VISITAS DO SR. SOUZA COSTA

Nova York, 23 — (Associated Press) — No domingo á tarde, o sr. Souza Costa irá a Schenectady, onde visitará as usinas da "General Electric", devendo ser acompanhado pelo sr. Barbosa Carneiro. Regressando a esta cidade, tomará parte, com os demais membros da missão, no almoço que lhes offerece o "Chase National Bank", na quarta-feira.

Hoje, os senhores Souza Costa e Barbosa Carneiro almoçaram com os altos dirigentes do "Guaranty Trust Company", o que deu logar a novos entendimentos sobre a operação technica do futuro Banco Central do Brasil.

O embaixador Oswaldo Aranha regressa amanhã para Washington.

O SR. SOUZA COSTA FALLARÁ NO RADIO

Nova York, 23 — (Associated Press) — Acompanhado do sr. Barbosa Carneiro, o sr. Souza Costa, ministro da Fazenda do Brasil, seguirá domingo á tarde para Schenectady, visitando segunda-feira as grandes installações que alli mantém a "General Electric".

Nesse mesmo dia, á noite, o sr. Souza Costa falará ao microphone para o Brasil.

O PROJECTO DO BANCO CENTRAL

Nova York, 23 (U. P.) — O projecto relativo ao estabelecimento do Banco Central do Brasil está tomando forma no papel, e existe a possibilidade do mesmo poder ser redigido a titulo de experiencia até o dia do regresso do sr. Souza Costa.

Sabe-se que o capital inicial será, de somente, cincoenta mil contos de réis.

Segundo os planos actuaes, o capital será deliberadamente conservado reduzido de inicio, para evitar a creação de uma grande estructura que por sua vez requer lucros correspondentes.

Muito embora o sr. Souza Costa não tenha mencionado officialmente o assumpto, acredita-se que elle está recebendo conselhos e suggestões relativos á organisação do Banco Central, especialmente dos peritos do Federal Reserve Bank.

A United Press foi informada de que as linhas geraes da organisação do banco serão em escala moderada, de sorte que as reservas ouro serão adquiridas gradualmente. O plano comprehende a acquisição do ouro brasileiro e do ouro americano já encontrado.

Espera-se que o capital do banco será obtido por meio de uma emissão em titulos que tambem proporcionará os fundos necessarios ás operações iniciaes.

O sr. Souza Costa explicou que não somente espera uma rapida approvação do Congresso para fundar o banco, quando apresentar a proposta, em agosto proximo, como tambem espera ter o estabelecimento operando o mais breve possivel, depois da approvação. O ministro da Fazenda do Brasil salientou que as vantagens do systema de banco central são bem conhecidas e que o Brasil espera que o seu Banco Central não somente seja identico ao Federal Reserve Bank dos Estados Unidos, como tambem incorpore outros aspectos exigidos pela moeda es estructura bancaria do Brasil.

O MINISTRO DA FAZENDA E O EMBAIXADOR OSWALDO ARANHA FALAM Á IMPRENSA

Nova York, 23 (Havas) — O ministro da Fazenda do Brasil, sr. Souza Costa e o embaixador Oswaldo Aranha receberam hoje os representantes da imprensa novayorkina.

O primeiro declarou estar plenamente satisfeito com o resultado da sua missão aos Estados Unidos, e accrescentou que tinha inteira convicção de que tudo sairia bem.

O ministro brasileiro conferenciou hoje, demoradamente, com o sr. Francis White, vice-presidente do "Conselho de Protecção dos Portadores de Titulos Estrangeiros" a respeito da situação da divida externa brasileira e das possibilidades de conclusão de um accordo satisfactorio para todas as partes interessadas.

Nesse particular o sr. Souza Costa precisou que as negociações ainda não chegaram a accordo definitivo, embora fossem "summamente satisfactorias".

Accentuou que leva comsigo o projecto de estabelecimento de um banco central no Brasil, cujo texto será apresentado ao Congresso brasileiro poucos dias depois da sua chegada ao Rio de Janeiro, no correr da primeira quinzena de agosto.

A respeito da proxima conferencia internacional do café a realizar-se em Havana a 9 de agosto, declarou confiar que todas as nações productoras cooperassem com o Brasil para que a reunião tivesse exito completo. Advertiu que o Brasil deveria, entretanto, proseguir na execução do actual programma cafeeiro até junho de 1938.

Ainda sobre o mesmo ponto frisou que não podia annunciar por emquanto, se seriam enviados delegados especiaes do governo do Rio de Janeiro afim de tomar parte nos trabalhos da conferencia de Havana, mas que até ao presente o pensamento era confiar a representação do Brasil ao sr. Eurico Penteado, delegado em Nova York do Departamento Nacional do Café.

O embaixador Oswaldo Aranha deve regressar amanhã a Washington, ao passo que o sr. Souza Costa, em companhia dos demais membros da sua comitiva, visitará as grandes usinas de Schenectady da empresa "General Electric", de onde o ministro da Fazenda falará á noite de domingo, ao microphone, em ondas curtas para o Brasil.

O sr. Souza Costa conta estar, na proxima terça-feira, de regresso a Nova York de onde partirá no dia seguinte com destino a Washington.

A partida do ministro brasileiro da capital da União está prevista para quinta-feira, em direcção a Miami, onde deverá effectuar-se o embarque do sr. Souza Costa a 1 de agosto proximo, de regresso ao Brasil.

Durante a sua curta premanencia de terça-feira em Nova York o sr. Souza Costa conferenciará novamente com o sr. Francis White e comparecerá ao banquete que lhe será offerecido pela directoria do Banco "Guaranty Trust".

A POLITICA DO CAFE'

Nova, York, 23 (Associated Press) — Durante a entrevista que teve hoje com os jornalistas o sr. Arthur Souza Costa, ministro da Fazenda do Brasil foi interrogado sobre o programma de valorização do café.

Um dos presentes perguntou ao titular sul-americano qual seria a posição do seu governo na proxima Conferencia Pan-Americana de Café, a reunir-se em Havana de agosto proximo.

O sr. Souza Costa, em resposta, limitou-se a dizer:

— "O meu governo seguirá a sua politica actual em relação ao café, pelo menos até junho do anno proximo".

AS OBRAS DO PORTO DE VICTORIA

Assignado o contrato com a empresa constructora

Victoria, 25 (Havas) — Foi assignado hoje, no palacio do governo, o contrato, com a Empresa Constructora Gruen Bilfinger Limitada, para proseguimento das obras do porto de Victoria.

O acto revestiu-se de solennidade, achando-se presentes o governador do Estado, secretarios do governo,, o bispo diocesano, deputados estaduaes, e representantes das classes conservadoras.

Na sessão da Assembléa Estadual o deputado opposicionista Augusto Lins discursou, apresentando um voto de congratulações pela assignatura do contrato, sendo secundado pelo deputado Solon Castro. O requerimento foi approvado por unanimidade.

Reina grande satisfação entre a população, pelo acontecimento.

Seguiu para o Rio, no avião do Syndicato Condor, o engenheiro Maximo Bastian, director da firma contratante.

Contratado um official americano

Washington, 23 (Associated Press) — O commandante Augustine H. Gray, foi nomeado hoje para servir junto ao Ministerio da Marinha da Republica Argentina.

O commandante Gray servia até aqui na Academia Naval de Guerra. em Newport.

UM CRIME CAUSADO POR COMPAIXÃO PATERNAL

A Euthanasia praticada por conhecido medico em seu proprio filho

Seattle, 23 (U. P.) — Mais um crime commovedor, occasionado pela compaixão de um pae para com seu filho doente, empolgou hoje á tarde a opinião publica, quando o dr. Guy Peterking — especialista em urologia, de fama mundial — de 66 annos, matou a tiros de revólver um seu filho de vinte e dois annos de edade, ha muitos annos invalido, em consequencia de uma enfermidade reputada incuravel.

Os circulos medicos desta cidade não hesitam em considerar o facto como uma "eutanasia", praticada pelo proprio pae na pessoa do filho, que sómente com a morte poderia fugir a uma vida inteira de padecimentos.

A VICTIMA TINHA 22 ANNOS

Seattle, 23 (U. P.) — As autoridades policiaes informam que, depois de matar seu filho Shearman, devido a uma enfermidade incuravel que este soffria, o eminente urologista sr. Guy Peterking suicidou-se.

Shearman era um brilhante e popular estudante da Universidade de Washington, contando vinte e dois annos.

COMO SE PASSOU A SCENA DE MORTE E SUICIDIO

Seattle, 23 (U. P.) — Convencido de que seu filho Shearman, de vinte e dois annos, soffria de um mal incuravel, o dr. Guy Peterkin, urologista conhecido internacionalmente, desfechou um tiro na cabeça daquelle joven, voltando, em seguida, a a arma contra a sua propria pessoa, segundo a informação prestada pelas autoridades policiaes.

Quando a policia chegou ao consultorio onde se tinha verificado aquella occorrencia, já o filho estava morto. O dr. Peterkin falleceu duas horas mais tarde. Tinha sessenta e seis annos de edade e, num bilhete deixado em cima da secretaria, dizia: — "Tenho certeza de que meu filho nunca mais ficará inteiramente bom. Em vista de nosso grande desgosto, fiz o que julguei ser melhor para Shearman".

O joven Shearman era um estudante brilhante da Universidade de Washington. Tendo emprehendido, no anno passado, uma viagem á Europa, soffreu um collapso nervoso, e o seu pae foi a Paris, especialmente para trazel-o em sua companhia.

O dr. Peterkin levou, hoje, o filho ao seu consultorio do centro da cidade e, ao que parece, com elle conversou durante algum tempo. Em dada altura o dr. Peterkin atirou na cabeça do filho. Escreveu, então, um bilhete, dando as razões para esse acto e telephonou a alguns medicos, seus amigos, avisando-os do que havia feito. Antes que os seus amigos pudessem chamar a policia, o dr. Peterkin voltou a arma contra si.

O medico dr. A. Poska informou que o dr. Peterkin lhe disséra pelo telephone: — "Acabo de matar o Shearman e vou me suicidar". O dr. Poska pediu-lhe que o esperasse até elle chegar. Passaram-se, então, alguns segundos em silencio, e elle ouviu a detonação de um tiro e o ruido de um corpo que caia.

Apolices a prestações
De 5$000 a 25$000
BONIFICAÇÕES aos sabbados de 200$000 a 10:000$000
LOTERIA FEDERAL
Comp Aurea Brasileira
Avenida Rio Branco, 112
(xxx)

A NOVA LEI BRITANNICA DO DIVORCIO

Approvada em ultima discussão pela Camara dos Communs

Londres, 23 (Associated Press) — A Camara dos Communs acceitou hoje todas as emendas que foram feitas pela Camara dos Lords na lei do divorcio, a qual aguarda agora sómente o assentimento do rei para entrar em vigor.

Em seu transito assaz longo, pelas duas casas do Parlamento, a lei mudou o seu primitivo nome official de lei do casamento para o de lei matrimonial, mas o seu nome popular é o de "lei do divorcio".

De accordo com as modificações agora votadas as causas possiveis de determinarem o divorcio foram estendidas. Até aqui, a unica causa pela qual podia ser concedido o divorcio era o adulterio. De agora em deante são motivos tambem determinantes de divorcio o abandono do lar sem causa justificada, crueldade e infecção de molestia contagiosa, pelo espaço de tres annos.

A nova lei estabelece a differença entre divorcio e annullação de casamento para a justificação das causas da reparação entre os conjuges. O divorcio é a dissolução de um casamento existente. Nullidade é a annullação do acto do casamento como se elle jámais tivesse existido.

De accordo com a nova lei os casos em que cabe a annullação são: 1º — Recusa voluntaria de relações intimas; 2º — Insanidade mental durante o tempo do casamento. A insanidade mental verificada após o casamento tambem é motivo legal; 3º — Quando o accusado na acção soffrer de molestia venerea de caracter contagioso; 4º — Quando fôr constatado que a accusada estava gravida por occasião do casamento. Não será concedida a annullação toda vez que as causas enumeradas forem do conhecimento do peticionario na occasião do casamento.

O embaixador Mauricio de Nabuco visitou o Ministerio dos Estrangeiros

Santiago, 23 (U. P.) — O sr. Mauricio de Nabuco, embaixador do Brasil visitou o Ministerio dos Negocios Estrangeiros, especialmente a bibliotheca, onde conversou com os funccionarios sobre a conveniencia de uma troca de obras officiaes e literarias entre o Brasil e o Chile.

O PRINCIPE FUMINARO COMPARECERÁ DOMINGO Á DIETA

A TENSÃO AO NORTE DA CHINA FOI MELHORADA PELA RETIRADA DAS TROPAS NIPPONICAS E CHINEZAS

Jovens chinezes atacaram em Singapura varias moças japonezas, desnudando-as

Tokio, 23 (U. P.) — O principe Fuminaro Konoe, o segundo dos mais jovens primeiros ministros que o Japão teve até hoje e protegido do principe Saionji, está se preparando para enfrentar no proximo domingo a Dieta, em sessão especial, com um compromisso de empregar a acção ao envez das palavras no sentido de atacar os mais importantes problemas da nação, o primeiro dos quaes é uma virtual guerra com a China — muito embora as informações aqui recebidas hoje induzam á crença de que a tensão do norte da China diminuiu gradualmente em consequencia da retirada de tropas japonezas e chinezas concentradas na região de Pa Pao Shin, de conformidade com o accordo concluido ha tres dias entre autoridades locaes chinezas e os funccionarios militares do Japão.

A sessão que o imperador convocou hoje foi tornada necessaria pela subita dissolução da sessão ordinaria em abril passado e o momento é muito opportuno devido á situação da China. Ao mesmo tempo, os assumptos que se encontravam na agenda e poderia occasionar um choque entre o gabinete e o Parlamento, serão postos de lado até que a crise actual seja solucionada.

O principe Konoe foi posto á testa do governo japonez quando se tornou apparente que sómente um homem amado pelo povo poderia acalmar o desassocego publico. Elle tinha sido conservado em reserva para uma emergencia difficil. A sua elevação ao cargo de primeiro ministro indicou a gravidade da situação.

O exercito, que foi o causador real da quéda do gabinete Hayashi, jámais foi particularmente dominado pelos partidos politicos e estaria prompto a dissolver mais uma vez a Dieta se fosse provocado. Por essa razão o principe Konoe enfrenta um problema de summa gravidade e que consiste em, ou permittir que o exercito prosiga em sua politica de fazer avançar suas unidades no norte da China — o que eventualmente resultaria na implantação da bandeira nipponica naquelle territorio e poderia envolver o imperio do Sol Nascente em uma conflagração de maiores proporções com outros paizes — ou se opporia á politica — externa dos elementos militares e provavelmente teria de enfrentar uma nova crise interna.

Foi recordado que o sr. Cordell Hull, secretario de Estado dos Estados Unidos, declarou recentemente em Washington que uma guerra no norte da China interferiria com os interesses da União no Extremo Oriente.

Como se vê, o premier nipponico enfrenta difficillimos problemas.

O ministro da Guerra, general Hajime Sugiyama, declarou hoje que apparentemente as tropas chinezas do 29º exercito e especialmente as da 37ª divisão estavam retirando das posições que occupavam nas proximidades da zona de guerra de Peiping, em conformidade com o accordo feito entre as autoridades locaes chinezas e o commando nipponico.

Isto tranquillizou o paiz que, — a despeito das patrioticas manifestações realizadas por algumas organizações em favor da annexação do norte da China ao Japão — foi presa de grande ansiedade ,especialmente entre os elementos conservadores.

A sessão extraordinaria da Dieta iniciada, hoje, dedicará a maior parte do seu tempo, segundo se espera, ás necessidades territoriaes do paiz ou á sua parte principal, a qual consiste em saber "o que podemos arrancar da China".

Na proxima terça-feira o ministro da guerra explicará á Dieta, minuciosamente, a situação na China, ao passo que o primeiro-ministro e o sr. Hirota, ministro das relações exteriores, tambem exporão os seus pontos de vista acerca da situação.

Um porta-voz do Gaimuscho (Ministerio das Relações Exteriores) reflectiu cautelosamente o optimismo indicado na declaração do general Sujyama, accrescentando que o governo considerava a situação chineza um tanto desafogada mas permanecia vigilante, para que os termos do accordo provisorio fossem respeitados "in totum" pelos chinezes do 29º exercito até que as negociações chegassem ao seu termo.

O mesmo porta-voz não indicou se o governo japonez consente finalmente em negociar com o governo nacional chinez pelos canaes diplomaticos usuaes ou se as autoridades militares insistiriam em negociar sómente com as autoridades locaes.

Informações procedentes de Tang Ku dizem que os transportes do exercito, que deveriam desembarcar alli milhares de soldados — que elevariam eventualmente o total das tropas japonezas no norte da China a 35.000 homens — sómente chegarão amanhã. Entretanto, não foram recebidas novas informações sobre aquellas tropas depois que foi divulgada informação de que a situação estava mais desafogada.

Alguns circulos, porém, acreditam que o exercito japonez não dispenderá sem necessidade fortes sommas com o transporte de soldados para o Continente.

Noticias de Singapura dizem que algumas moças japonezas foram atacadas hoje por jovens chinezes que puzeram em tiras as roupas de suas victimas. Scenas identicas occorreram em varias localidades.

VARIAS CONCENTRAÇÕES MILITARES E EMBARQUES DE TROPAS EM TIENTSIN

Tientsin, 23 (H. Thompson, da United Press) — O Japão está fazendo os mais bellicos preparativos desde o incidente da Mandchuria, embora os chefes neguem intenções aggressivas. Minhas viagem de Tokio para aqui deu opportunidade de constatar varias concentrações militares e embarques de tropas, como por exemplo em Moji e Shimoneseki, de onde parte uma procissão de caminhões e tanks, rumo ao occidente. A' vista de Moji e Tangkuo ha quatro navios da patrulha da costa japoneza.

Os "leaders" politicos de Tokio asseguraram que a situação presente differe muito da que reinava no tempo dos incidentes de Mukden e Shangai, pois emquanto que nessas occasiões os chefes militares dirigiam o imperio, agora é Tokio quem controla os subordinados. Importante personalidade da politica interior do Japão affirmou que o Japão não receia censuras estrangeiras, visto como pretende no presente momento proteger o norte da China em vez de infligir-lhe uma nova aggressão.

Os circulos militares estão convencidos de que os Soviets não intervirão no incidente entre o Japão e a China Septentrional.

Soube-se que não se materializarão as noticiadas intenções do commando japonez de mobilizar mais duas divisões.

A população japoneza tem permanecido apathica deante dos preparativos que se percebem por toda a parte, e todos os esforços até agora, feitos para estimular o enthusiasmo guerreiro têm fracassado. O povo só reage quando se trata do orçamento do imperio, contra o qual protestam, temendo a carestia da vida que poderá provir da guerra, que já está exigindo medidas excepcionaes. Os financistas não revelam nenhum enthusiasmo, a despeito das declarações em contrario, pois comprehendem que o commercio exterior é essencial, e que esse poderá ser affectado pelas operações extraordinarias devidas a uma guerra.

TROPAS CHINEZAS RETIRAM-SE DE SUAS POSIÇÕES EM PEIPING

Tokio, 23 (U. P.) — O general Hajime Sugiyama, ministro da guerra, communicou que as tropas chinezas do 29º exercito estão se retirando sem incidentes de suas posições na "zona de guerra" de Peiping, segundo o accordo realizado entre os representantes do norte da China e as autoridades militares japonezas.

O general Sugiyama fará na proxima terça-feira uma exposição pormenorizada á Dieta de toda a situação chineza, devendo falar tambem, por essa occasião, o principe Fumimaro Konoye, primeiro ministro, e o ministro do Exterior, sr. Koki Hirota.

Hoje, a Dieta limitou-se a preparar a organização de seus trabalhos. O imperador Hirohito convocal-a-á formalmente para o domingo. Um porta-voz do Ministerio do Exterior, reflectindo cautelosamente o optimismo demonstrado na declaração do general Sugiyama, declarou que o governo considera a situação chineza melhorada; entretanto permanece vigilante para que sejam observados os termos do accordo concluido para a retirada das tropas.

O mesmo porta-voz desmentiu categoricamente que o accordo concluido em Peiping contenha clausulas pelas quaes o Japão retiraria a sua influencia no norte da China.

O JAPÃO PROPENSO A ESTUDAR QUALQUER PROPOSTA PACIFICA DA CHINA

Tokio, 23 (James A. Mills, da Associated Press) — O Japão retomou rapidamente o seu aspecto normal, hoje, quando os circulos se persuadiram de que emfim tinha sido encontrado o caminho para se chegar a um accordo com a China, de modo a serem resolvidas as grandes divergencias que existiam desde ha muito tempo.

Porta-vozes do Ministerio do Exterior declararam que o Japão está prompto a estudar qualquer proposta do governo chinez para a abertura de negociações tendentes a resolver de um modo fundamental as complicações sino-japoneza uma vez que o governo chinez esteja disposto a modificar sua politica exterior.

Se bem que não tenha sido publicado nenhum communicado official é geralmente acceita a assertiva de que a crise do norte da China que quasi trouxe a guerra entre nipponicos e chinezes, por causa do controle daquella rica região que circunda Peiping, já passou.

As graves consequencias que poderiam advir de uma guerra entre os dois paizes, ao que parece, induziram os dirigentes de ambos a que preferissem resolver o assumpto em uma conferencia em que predominassem a calma e os meios diplomaticos.

Tokio continuará a insistir em seu methodo adoptado até aqui quanto á questão da provincia de Hopei Chahar já regulada pelo Conselho Politico da referida provincia no accordo acceito posteriormente pelas autoridades de Nankim.

De accordo com as noticias provenientes de Peiping, as tropas chinezas proseguiram na evacuação da cidade bem como da area a oéste, na qual os combates foram mais encarniçados, proseguindo, portanto, no cumprimento das clausulas do accordo de Tientsin.

Numa atmosphera menos tensa, o Parlamento foi convocado para uma sessão especial de duas semanas. Na sessão de hoje, quasi todo o tempo foi empregado na organização do ceremonial que deve presidir a posse do novo presidente da Camara Baixa, o sr. Shoju Koyama, chefe de todo poderoso partido Minseito.

A Dieta, portanto, sómente iniciará os seus trabalhos praticamente depois do domingo quando o imperador fará lêr o manifesto imperial da convocação e quando o premier" Konoye fará então a exposição, anciosamente esperada, sobre os actos do governo concernentes á crise chineza, pondo os membros do parlamento ao corrente da situação.

Um dos trabalhos mais importantes que caberão ao parlamento na actual sessão será prover o financiamento das missões militar e naval actualmente feitas contra a China.

Até que a paz esteja definitivamente estabelecida, espera-se que sejam gastos muitos milhões de yens.

Nos circulos militares, que durante tantos dias estiveram grandemente agitados notava-se hoje, que os animos estavam bem menos exaltados.

Adeantaram alguns officiaes que não era de esperar que surgissem novos incidentes no continente uma vez que a 37ª divisão do 29º exercito já tinha abandonado as posições dos arredores de Peiping. Na opinião desses officiaes o animo "anti-nipponico" dos componentes daquelle contingente foi uma das maiores causas da série de combates que se verificou nessas duas semanas.

Um dos officiaes, justificando a remessa de tropas nipponicas para a China do norte disse que o Japão assim determinara simplesmente com o objectivo de "salvaguardar as vidas e as propriedades sob o controle do Japão."

O Ministerio da Guerra publicou os termos do armisticio assignado entre chinezes e nippões e que deu fim á tensão. Além de determinar taxativamente a retirada da 37ª divisão, o referido convenio inclue clausulas que estabelecem acção em conjunto dos dois governos para a punição das pessoas que "tentem impedir" as relações entre os dois paizes que se viram agora em conflicto, a completa suppressão do communismo e o controle rigoroso de todas as organizações.

PASTILHAS DE OLEO DE FIGADO DE BACALHAU PARA CREANÇAS MINGOADAS
Cobertas de Assucar
Se quizer augmentar o appetite e o peso das creanças emmagrecidas, mingoadas, anemicas e rachiticas, não receie mais o gosto horrivel do Oleo de Figado de Bacalhau.
Por toda a parte, hoje em dia, os medicos modernos recommendam-nas, visto que o resultado é visivel em alguns dias sómente. As creanças tomam-nas como se fossem bonbons. Uma mulher ganhou 4 kilos em 24 dias.
PASTILHAS McCOY
(xxx)

MUSSOLINI RECUSOU UM VULTOSO LEGADO

As 250 mil liras reverterão para duas filhas do extincto

Napoles, 23 (U. P.) — Annuncia-se que o presidente do Conselho, sr. Mussolini, não acceitou o legado de 250.000 libras feito a seu favor pelo dr. Alfonso Vitale, de sessenta e cinco annos, cedendo-o a duas filhas naturaes do extincto, Beatriz e Maria, casadas com operarios e que têm muitos filhos. Não obstante reconhecer o extincto as duas filhas antes de morrer, não alterou o testamento, deixando a referida quantia ao chefe do governo.

Permittida a venda de gaz helium para dirigiveis estrangeiros

Washington, 23 (Associated Press) — A Commissão Militar do Senado approvou hoje a lei permittindo a venda de gaz helium para uso nos dirigiveis de passageiros de outras nacionalidades.

Essa lei foi considerada de grande utilidade, depois da catastrophe occorrida com o "Hindenburg", o grande dirigivel allemão que era provido de gaz hydrogenio. O dr. Hugo Eckner, desenhista e constructor do dirigivel ,esteve presente a varias das reuniões da commissão.

A QUESTÃO RELIGIOSA NA ALLEMANHA

Os pastores protestantes que se acham livres provocam abertamente a policia

Berlim, 23 (Associated Press) Os pastores protestantes rebeldes que ainda se acham em liberdade continuam a desafiar a policia a que os prenda, imitando assim o mesmo espirito de Luthero.

Em cartas que enviaram á "Gestapo", numerosos delles declararam a sua adhesão e a sua affinidade com seus irmãos que se acham presos e affirmando que não obedecerão os novos decretos do "nazismo", da mesma maneira por que não o fizeram os 149 pastores já presos.

Trata-se de uma attitude franca que é tomada justamente quando a policia incrementa o numero de prisões de pastores evangelicos, sob o pretexto de desobediencia, fazendo o mesmo a padres e monges catholicos, sob o pretexto de pratica de actos immoraes.

Nos ultimos tres dias, foram presos pela policia secreta mais dez ministros protestantes, em Dortmund e em Berlim, elevando-se assim a 149 o numero de prisões já realisadas desde fevereiro. Desses 149, ha quarenta e quatro que se encontram encarcerados, cumprindo pena.

Ao mesmo tempo, a imprensa mostra-se irritada com a moção de protesto votada no Congresso Christão de Oxford, na Inglaterra, considerando-a "uma intromissão indebita de estrangeiros nos negocios allemães".

Foram hoje levados a julgamento um monge franciscano de Koblenz, um frade jesuita de Munich e dois capellões de Nuremberg. O monge franciscano foi condemnado a tres dias de prisão, sob a accusação de immoralidade.

A Conferencia de Aviação se reunirá em Lima, daqui a dois mezes

Lima, Perú, 23 (U. P.) — O sr. Rex Martin, assistente do director do Bureau de Commercio Aereo dos Estados Unidos, visitou hoje o ministro do Fomento e o director geral da aviação, sr. Frederico Recavarrem, com os quaes discutiu os planos inter-americanos da Conferencia de Aviação a ser realizada nesta capital em meiados de setembro vindouro.

COMMUNICAÇÕES ENTRE A BOLIVIA E O BRASIL

Inagurados hontem, os trabalhos das duas delegações

La Paz, 23 (Associated Press) — Inauguraram-se no edificio da Chancellaria os trabalhos das delegações brasileiro-bolivianas sobre assumptos de commercio e vias de communicação entre a Bolivia e o Brasil.

Discursaram, no acto inaugural, o chanceller interino, sr. Gonzalvez, o chefe da delegação boliviana, engenheiro Juan Munoz Reys, e o presidente da delegação brasileira, sr. Domingos Fleury da Rocha, estando presente os delegados de ambos os paizes, os ministros do Fomento e do Commercio do governo boliviano, e altas autoridades locaes.

AS DECLARAÇÕES FEITAS PELO CHEFE DA DELEGAÇÃO DO BRASIL

La Paz, 23 (Associated Press) — Na reunião inaugural da Commissão Commercial boliviano-brasileira, o chefe da delegação do Brasil, sr. Domingos Fleury da Rocha, disse que as riquezas dos dois paizes serão o melhor vinculo entre as duas nações, accrescentando que o Brasil dará o maximo de sua potencialidade financeira para lograr a mais completa vinculação com a Bolivia, dando assim cabal cumprimento ao protocollo de 24 de novembro de 1938.

O sr. Fleury da Rocha, accrescentou que, quanto ao estabelecimento de novas vias de communicação entre os dois paizes, a delegação brasileira podia antecipar que a solução definitiva resultará do exame sereno e ponderado dos multiplos aspectos da questão, estando o Brasil disposto a contribuir financeiramente para ella, como estipula o tratado existente entre os dois paizes. "Trata-se — disse o orador brasileiro — de duas das zonas de maior desenvolvimento industrial entre os dois paizes".

O BRASIL GRANDE CONSUMIDOR DE PRODUCTOS BOLIVIANOS

La Paz, 23 (Associated Press) — No discurso com que saudou hontem os delegados brasileiros da Commissão de Commercio Boliviano-Brasileira, o engenheiro Juan Munoz Reys, chefe da delegação da Bolivia, disse que as relações commerciaes entre os dois paizes têm-se mantido em escala inferior á que seria de esperar.

Ha, para isso, duas razões: — a grande distancia geographica, de quasi vinte gráos, que separa a zona do littoral brasileiro do altiplano da Bolivia; — e a falta de vias de communicações.

O orador ainda fez ver que os productos bolivianos, principalmente o petroleo e os mineraes, encontram no Brasil um grande mercado consumidor.

COMO NOVA YORK COMMEMORARA' O ANNIVERSARIO DO NASCIMENTO DE BOLIVAR

A figura do grande libertador será realçada por varios oradores junto ao seu monumento

Nova York, 23 (U. P.) — Celebra-se-á amanhã o anniversario do nascimento do libertador Simão Bolivar. O programma da commemoração comprehende variados actos e homenagens a memoria do illustre procer. As ceremonias começarão por uma visita das colonias latino americanas ao monumento de Bolivar no Central Park, no pé do qual serão depositadas flores naturaes. Diversos oradores pronunciarão discursos esboçando a figura historica do libertador. Durante o acto, voarão sobre o monumento quinze aeroplanos.

A medalha de terceira classe da Ordem de Simão Bolivar será concedida a diversos sul americanos, entre os quaes os srs. Alfredo de Los Rios, chileno; Luis L. Restrepo, colombiano; Benjamin Ruga, portoriquense, Manrique Alvarez, da Costa Rica; dr. Aramon Ruiz, director geral da Liga Internacional pró-Bolivar; rev. Rafael Vargas Llaso, presidente do conselho da mesma Liga.

CHUVA DE MOEDAS FALSAS EM PORTO ALEGRE

De 200, 400, 1.000 e 2.000 réis

Porto Alegre, 23 (Havas) — Um vespertino desta cidade diz que Porto Alegre é bom mercado para moedas falsificadas e accrescenta que tambem se faz aqui contrabando de nickel para a Europa.

O jornal precisa que as moedas falsas até agora apparecidas são de 200, 400, 1.000 e 2.000 réis, com um liga de chumbo em substituição ao nickel. Presume tratar-se de nova offensiva em regra de contrabandistas interessados em effectuar transacções rendosas pela fronteira.

Estudantes italo-brasileiros em passeio pela Italia

Milão, 23 (U. P.) — Um grupo de 133 estudantes brasileiros, filhos e filhas de italianos residentes no Rio de Janeiro e em São Paulo, chegou hoje a esta cidade procedente de Turim. Os estudantes, que estão excursionando pela Italia, começaram esta manhã, a realizar os seus passeios pela cidade. Durante a estadia de 4 dias, os rapazes serão alojados no Collegio San Celso, e as moças ficarão sendo hospedes do Instituto Madre Cabrini.

Os passageiros defendem o commandante do "Cuyabá"

Lisboa, 23 (U. P.) — O consul geral do Brasil, sr. Borges da Fonseca, declarou ao representante da United Press que os passageiros brasileiros do paquete "Cuyabá" estiveram no consulado, onde declararam que o commandante do referido vapor sempre se portou com toda a correcção, accrescentando que são completamente destituidas de fundamento, as accusações publicadas por certos jornaes.

SIEMENS
CONDENSADORES E RESISTENCIAS PARA RADIO
SIEMENS-SCHUCKERT S. A.
(42347)

2μF
500V-
SIEMENS

AGGRAVADA A CRISE DA NÃO INTERVENÇÃO

A INGLATERRA ABANDONOU A SUA PROPRIA TENTATIVA, POR JULGAL-A IMPRATICAVEL

Londres, 23 (Joseph Grigg Junior, da U. P.) — A crise da intervenção assumiu esta tarde um aspecto mais grave, quando o governo britannico, não considerando possivel o proseguimento das discussões que se encontram em um impasse desde terça-feira passada, abandonou sua propria tentativa, visto consideral-a impraticavel e incapaz de salvar o plano britannico por ora. O governo procurará outra solução.

A sub-commissão adiou seus trabalhos na terça-feira á noite, visto não progredirem as negociações e desde então não se cogitou da fixação da data da proxima reunião da Commissão de Não-Intervenção.

Soube-se que o ministro das Relações Exteriores sr. Anthony Eden e Lord Plymouth presidente da Commissão Internacional de Não-Intervenção examinaram hontem o novo projecto que consiste na discussão simultanea dos principaes pontos do plano Eden por tres commissões separadas, visando assim satisfazer as objecções formuladas pela Italia e pela Allemanha. Após minucioso exame da proposta que tambem foi submettida aos embaixadores da França, Italia e Allemanha srs. Corbin, Grandi e von Ribbentrop, o sr. Eden chegou á conclusão de que a suggestão era impraticavel.

Consta que o Foreign Office durante a manhã de hoje não desenvolveu nenhum esforço tendente a procurar outra solução em substituição da que fôra abandonada.

Recusando ceder uma só pollegada os delegados anglo-francezes de um lado e os italo-germanicos do outro dos respectivos pontos de vista que adoptaram terça-feira á noite na reunião dos presidentes das sub-commissões, é claro que o que provocou a crise a respeito de uma questão de precedencia, transformase por si mesmo, pelo menos em relação á Grã Bretanha, em um problema fundamental sobre a retirada dos voluntarios e a concessão dos direitos de belligerancia ao general Franco.

No caso de produzir-se o rompimento final agora, o, governo britannico procurará explicar claramente ao povo inglez a natureza da questão em foco. Ainda não se sabe exactamente que acontece e provavelmente o governo britannico ainda não adoptou uma decisão definitiva.

Entretanto em circulos inglezes bem informados exprime-se confiança em que se a questão fôr discutida no plenario da Commissão Internacional de Não-Intervenção, vinte nações apoiarão a these anglo-franceza de que a retirada dos voluntarios deve preceder ao reconhecimento da belligerancia nas discussões. Nesse caso Lord Plymouth perguntará á Italia e á Allemanha se podem apresentar uma formula em substituição daquella, que possa ser acceita pela maioria dos membros da commissão. Se os allemães e os italianos não apresentarem a suggestão solicitada, o governo britannico desistirá completamente de salvar o plano de não-intervenção.

Nos circulos franco-britannicos corre que a situação se tornou mais grave em consequencia da campanha da imprensa allemã accusando a legião estrangeira franceza de mandar auxilio aos republicanos hespanhoes.

Segundo se affirma em circulos diplomaticos desta capital essa campanha visa contrabalançar os effeitos decorrentes da attitude da França e da Inglaterra no caso de se não conseguir um accordo definitivo sobre a retirada dos voluntarios.

ACREDITA-SE EM ROMA NA POSSIBILIDADE DE PROSEGUIREM AS DISCUSSÕES DO COMITE'

Roma, 23 (Stewart Brown, da U. P.) — Em seguida á noticia de que o sr. Anthony Eden teria preparado uma proposta de accordo ,tendente a resolver o impasse surgido no comité sobre o modo de applicação do plano britannico, nutria-se esta noite, nesta cidade, ligeiras esperanças de que seria possivel proseguir as discussões do comité, sem inutilizar totalmente o systema de não-intervenção.

Tal optimismo, entretanto, não era muito enthusiastico, porque não se ignora que ainda existe grande divergencia entre os pontos de vista da Italia e da Allemanha, de um lado, e da França, e da Russia, do outro, sobre questões vitaes que dizem respeito á retirada de voluntarios e ao reconhecimento dos direitos de belligerancia.

Qualquer que seja a proposta que os inglezes venham a apresentar, ao que se acredita aqui, será uma modalidade de salvar as apparencias de modo a possibilitar a continuação das conversações sem arriscar a sua completa interrupção.

A imprensa italiana attribue ao sr. Eden a idéa de crear tres subcomités, com poderes para discutir simultaneamente: 1º) — o controle; 2º) — a belligerancia e 3º) — o caso dos voluntarios.

Não é provavel que o embaixador Dino Grandi se opponha a esta proposta, mas quando os tres comités apresentarem os relatorios, tem-se como certo que elle insistirá em que o restabelecimento do controle e a belligerancia sejam discutidos antes do ponto referente á evacuação dos voluntarios.

Os italianos acham que a sua posição é tacticamente forte, porque o plano britannico collocou estes dois problemas antes do referente á retirada de voluntarios.

Em seus editoriaes os jornalistas argumentam que o restabelecimento do controle em terra e mar, bem como o reconhecimento da belligerancia para as duas facções, são necessarios do ponto de vista pratico antes que seja tratada a complicada questão da evacuação dos voluntarios.

Embora os italianos digam ser logica a sua posição, a impressão geral é de que nem a França, nem a Russia abandonarão a opposição que fazem ao reconhecimento do general Franco, fazendo com que o comité entre num becco sem saida.

Mas como os observadores aqui, estão convencidos de que ninguem deseja transformar a guerra da Hespanha num conflicto europêu, acredita-se que serão empregados todos os esforços no sentido de prolongar as discussões até que a crise hespanhola seja solucionada.

O QUAI D'ORSAY ENVIOU UMA NOTA A' ALLEMANHA

Paris, 23 (U. P.) — O Quai d'Orsay annunciou que foi enviada uma nota ao Ministerio das Relações Exteriores da Allemanha, a qual protesta contra as repetidas allegações feitas pela imprensa da Allemanha, de que a Legião Estrangeira da França tinha seguido para a Hespanha.

UM PROTESTO DO EMBAIXADOR FRANCEZ NA ALLEMANHA

Berlim, 23 (U. P.) — O embaixador francez na Allemanha, sr. François Poncet, visitou o Ministerio da Relações Exteriores, tendo protestado em nome do seu governo, contra as asserções feitas pelos jornaes allemães de que os Legionarios Estrangeiros da França estão combatendo ao lado das tropas de Madrid. Na ausencia do titular da pasta, barão von Neurath, o embaixador Poncet foi recebido pelo barão von Weizsaecker.

AS VANTAGENS DO SWEEPSTAKE
Premios no total de 980 contos de réis.
Entrarão em sorteio sómente os bilhetes vendidos.
Livre ingresso na Tribuna Especial em diversas reuniões.
Binoculos de real valor aos portadores de bilhetes inteiros que tiverem os 2 ultimos algarismos eguaes aos da 1.ª esphera que sair nesse sorteio.
Compre o seu bilhete sweepstake na
Centro Loterico, Travessa do Ouvidor, 5.
(41900)

Assassinato de um historiador das Philippinas

Manilla, 23 (Associated Press) — Um grupo de bandidos mascarados invadiu hoje a plantação de propriedade do agricultor Percy A. Hill, em Munoz, Nueva Gija, e o assassinaram, saqueando depois toda a habitação.

Não se sabe o paradeiro que tiveram os assaltantes e as duas criadas da casa.

Percy A. Hill, além de conhecido agricultor, era considerado uma das maiores autoridades na historia e nos costumes das Philippinas, assumptos sobre os quaes publicou livros e artigos de largo acolhimento. Serviu na insurreição philippina e mais tarde no corpo de policia do archipelago, dedicando-se desde 1917 á plantação de arroz.

Os assaltantes serviram-se, para a pratica do crime, de afiados "bolos", nome dado ás facas utilisadas nas Philippinas e que se caracterisam por suas laminas longas, de 18 pollegadas, terminadas em afiladas pontas.

O primeiro congresso de historia da expansão portugueza

Lisboa, 23 (U. P.) — Na inauguração a ser realizada no proximo domingo, do primeiro congresso de historia da expansão portugueza no mundo, entre varios oradores discursará tambem o delegado brasileiro Manuel Peregrino da Silva.

A delegação cultural uruguaya que vem ao Brasil

Montevidéo, 23 (Associated Press) — Ficou definitivamente organizada a delegação cultural que visitará brevemente o Rio de Janeiro, sob a presidencia do ministro da Educação.

A delegação será composta dos senhores Mauricio Cravotto, architecto, dos senadores Felippe Ferrero e José Antuna, do dr. José Mora Otero, do architecto Agosta Lara e do Secretario da presidencia da Republica, sr. Hugo Ricardoni.

NOTAVEL!!!
PARIS ESTARÁ' NO
CASINO COPACABANA...
HOJE
na graça e na ironia das canções
de
RANDALL
(41593)

A VIDA SOCIAL

Damnação de Fausto

Ruy Barbosa não gostava de corrigir os erros das pessoas com as quaes conversava. Mesmo que ellas fossem intimas, sua polidez era inalteravel.

Contou-me o dr. Arthur Imbassahy um caso bem expressivo. Certa vez, achava-se elle em visita ao glorioso cidadão, quando ali chegou o desembargador Palma, que era commensal da casa da rua S. Clemente. Puzeram-se os tres a palestrar sobre as novidades do dia. Ruy, dizendo não conhecer a opera "Dannazione di Fausto", que se cantára na vespera, no Municipal, com extraordinario successo, pediu, a respeito, a opinião do velho critico musical. Este, que era seu amigo de longa data, discorreu logo sobre o que lhe parecia o trabalho de Berlios. E no explicar o enredo e a technica, traduziu varias vezes o nome da partitura para "Damnação de Fausto". Um momento houve em que Palma, com ares doutoraes, rectificou:

— Não sei o que é "Damnação de Fausto". Se você aportugueza o termo, pronuncie logo "Condemnação de Fausto". Porque "dannazione" é "condemnação", ao passo que "damnação" é asneira.

Imbassahy olhou-o com raiva. Não quiz, porém, altercar. Confessou ironicamente que se acostumára a falar "damnação" e que era tarde para mudar de systema.

— Mesmo porque, interveiu Ruy, o erro não é seu; é do Palma. "Damnação" é bem empregado. Fausto, segundo a lenda, morreu fóra da graça de Deus. E os que morriam nessa condição eram "damnados".

Foi essa uma das raras occasiões em que Imbassahy viu e ouviu o grande homem corrigir a alguem.

João Paraguassú

Centro Maranhense

Commemorando a adhesão da antiga provincia do Maranhão á independencia do Brasil, como o faz todos os annos, o Centro Maranhense realizará no dia 28, quarta-feira, ás 8 1|2 horas da noite, no salão nobre da Associação dos Empregados no Commercio, com a presença do governador do Maranhão, uma sessão civica na qual falarão varios oradores. Em seguida, haverá uma parte artistica á qual darão o brilho do seu concurso nomes dos mais expressivos da nossa sociedade.

O Centro convida por nosso intermedio a colonia maranhense e os amigos daquelle glorioso Estado.

Como em Londres,
como em New York
V. Excia. poderá fazer uma refeição no
SILVER GRILL
(Grelhados em grelha platinada)
— da —
BRASSERIE DERBY
sob a direcção technica de GIOVANNI CAMURATI,
ex-chefe do Copacabana Palace e de grandes hoteis londrinos
Annexo da CASA DERBY
Aberto até ás 22 horas, inclusive domingos e feriados.
R. Assembléa, junto ao Largo da Carioca
(42501)

Modas...

Paris, Julho (Associated Press) — A duqueza de Windsor lançou uma nova moda, com o turbante azul creado especialmente para ella por Agnés. Os turbantes de jersey drapeados são actualmente abundantes em Paris como cachorros em Constantinopla. Esse facto nos faz recordar uma outra voga do chapéo, a dos chapéos azues, que a sra. Martinez de Hoz lançou involuntariamente numa corrida de Auteil e que fizeram furor por todo o mundo — as mulheres elegantes passaram a usar chapéos azues com vestidos de qualquer cor.

Os novos turbantes trazem á capital do Occidente uma poderosa suggestão do Oriente, que se vem ultimamente collocando em situação de tão grande relevo — é verdade que por factos muito mais graves que as risonhas novidades que o Moda creia para o prazer futil das mulheres. Como os turbantes originaes, os novos modelos são feitos de uma tira de tecido enrolada varias vezes ao redor da cabeça, mas não de modo a se tornarem pesados. São, ao contrario, leves e delicados, terminando numa ponta torcida ao alto da cabeça ou num "plateau", que sempre confeccionados em um novo jersey muito fino, que recebeu o nome de "teia de aranha".

O fez marroquino segue de perto o successo dos turbantes, alguns, como o modelo authentico, sem abas, outros accrescidos de abas pretas.

Uns e outros pódem ser collocados em varios angulos, chegando a adquirir sobre as cabecinhas guarnecidas de "boucles" uma inclinação de 45 gráos. Os turbantes são frequentemente em duas côres.

ALCALINISE-SE contra os resfriados!
Consulte seu medico e elle lhe dirá que experiencias scientificas provaram que o organismo alcalinisado resiste mais aos resfriados. Alcalinise seu organismo com
LEITE de MAGNESIA de PHILLIPS
(xxx)

C. R. Flamengo

O Club de Regatas do Flamengo, realizará amanhã, das 8 ás 11 horas da noite, mais um animado e elegante jantar dansante, com trajes de passeio, dedicado a todos os associados.

Exposição Fernando Martins

Encerra-se hoje, sabbado, depois de haver attrahido, durante cerca de 20 dias, um publico numeroso e selecto, a exposição de pintura de Fernando Martins, paizagista laureado no Salão Official.

A exposição de Fernando Martins realizou-se na Galeria Santo Antonio, havendo sido adquiridas cerca de 40 télas. No livro de impressões de visitantes deixaram palavras de encomios ao artista o romancista Theo-Filho, o professor Oswaldo Teixeira, director do Museu Nacional, o professor Armando Vianna e outros artistas conhecidos.

Fernando Martins

Club de São Christovão

Mais um acontecimento social reunirá nos salões do Club de São Christovão o que de mais representativo existe na sociedade carioca, com a noite-dansante que a "Legião dos Tanagés" faz realizar hoje dás 9 horas da noite ás 2 horas da madrugada.

Traje de passeio.

Vem sendo esperado com anciedade crescente o chá dansante que os "Legionarios" preparam para o dia 15 de agosto proximo.

Festa das bonecas sob o patrocnio dos cantores de Benzasoni Lage

Está marcado para o proximo dia 7 de agosto nos salões do Automovel Club mais uma festa que a Casa do Pobre de Nossa Senhora de Copacabana offerece á sociedade carioca. E' uma amostra em grande estylo que a brilhante cantora e grande amiga do Brasil, sra. Benzasoni Lage vae fazer dos seus mais destacados discipulos, alguns já formados cantores. Grande tem sido a procura de bilhetes e mesas reservadas. Os pedidos pódem ser feitos pelo tel. 27-4935. Patrocinam a festa as sras. Getulio Vargas, Macedo Soares, Gustavo Capanema, Aristides Guilhem, Odilon Braga, Agamemnon Magalhães, Souza Costa, embaixatriz de Portugal, França, Italia e Chile, Napoleão de Alencastro, Filinto Muller, Levy Carneiro, Oliveira Castro, Arnaldo de Medeiros, Pedro Brandão, baroneza de Saavedra e muitas outras senhoras de nossa melhor sociedade.

Solteira ou casada

Conserve a sua mocidade. Lave o rosto com **Elinon** verdadeira fonte de belleza e mocidade; não se esqueça **Elinon** para a pelle é unica é formidavel. Desejando conhecer a maravilhosa agua **Elinon** receberá um vidro gratuitamente na Casa Cirio — Ouvidor, 181. (xxx)

Correio Literario

Tem alcançado grande successo literario o novo livro de Théo-Filho, *Navios Perdidos*, que appareceu em elegante edição da *Livraria do Globo*, de Porto Alegre. O exito da nova obra do conhecido romancista da *Ilha Selvagem* reside, sem duvida, na originalidade dos assumptos abordados, themas auridos da historia maritima brasileira e alguns de notavel actualidade. *Navios Perdidos* é o vigesimo volume da lavra de Théo-Filho, que breve dará a primeira parte das sua *Confissões*, óra apparecidas no supplemento do "Correio da Manhã".

Diplomaticas

O embaixador da França e a marqueza d'Ormesson offereceram, hontem, na embaixada de França, um almoço aos professores Georges Dumas e André Siegfreid, ao qual assistiram a senhora e senhorinha Siegfreid, o embaixador Raul Fernandes e senhora, professor Afranio Peixoto e senhora, professor Delgado de Carvalho e senhora, sr. Franklin Ampaio, professor Oliveira de Menezes e senhora, sr. Renato Almeida e senhora, professor Robert Garric e o conselheiro da embaixada, sr. Henri Gueyraud.

Ao champagne, o embaixador d'Ormesson, em formosa allocução, saudou os dois illustres professores seus compatriotas. O almoço decorreu em ambiente de grande cordialidade, cercando o casal d'Ormesson os seus convivas das mais fidalgas attenções.

Conferencias

O escriptor francez professor George Dumas realiza no proximo dia 16, ás 5,30 da tarde, a sua conferencia na Associação Brasileira de Educação.

Nessa occasião, será dada recepção festiva ao professor Dumas, que é socio honorario da casa.

—Realiza-se hoje, ás 5 horas, na séde da Sociedade Brasileira de Criminalogia, á avenida Rio Branco nº 91, 7º andar, a conferencia do professor Jorge Eduardo Coll, da Faculdade de Buenos Aires sobre "A Legislação da Infancia".

Haverá uma projecção luminosa.

Pequena Cruzada

Em beneficio da Pequena Cruzada, realiza-se hoje mais uma elegante tarde de chá que terá o patrocinio das exmas. sras. Abreu Fialho, Luiz Gomes, almirante Bulcão, Nelson Medrado, almirante Graça Aranha, José Bulcão, Rocha Ribas, Antonio Braga Junior, Stanley Gomes, Sophia Graça Aranha, Humberto Mattarazzo, secretario da Venezuela, Alvarez Arcano, Oswaldo Orico, Henrique Paulo de Frontin, Alfredo Siqueira, Rubens Ferrulla, Joubert de Carvalho, Nabuco Neiva, Carlos Bezerra de Miranda, Raul Bonjean, Rodolpho Josetti, Nascimento Gurgel, Costa Ribeiro, Edgard Costa, Barros Barreto, Nunes Tassara, Claudio de Souza e srta. Maria Freitas Guimarães. Como já foi noticiado, os chás se realizam no salão da exposição da Agencia Lincoln, á avenida Rio Branco, 243, graças á gentileza de seus concessionarios.

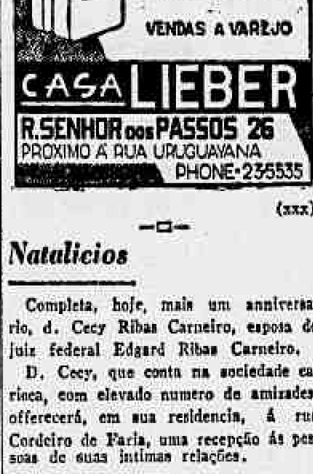

essencias para perfumes
Reproducção perfeita dos mais afamados extractos extrangeiros
VENDAS A VAREJO
CASA LIEBER
R. SENHOR DOS PASSOS 26
PROXIMO A RUA URUGUAYANA
PHONE-23-5535
(xxx)

Natalicios

Completa, hoje, mais um anniversario, d. Cecy Ribas Carneiro, esposa do juiz federal Edgard Ribas Carneiro.

D. Cecy, que conta na sociedade carioca, com elevado numero de amizades, offerecerá, em sua residencia, á rua Cordeiro de Faria, uma recepção ás pessoas de suas intimas relações.

— Faz annos hoje o jovem Octavio Cordovil de Carvalho, filho do nosso collega de imprensa, Oscar de Carvalho e de d. Yara Cordovil de Carvalho.

— O intelligente Romero, filho do sr. Bento De Wilton Morgado e de d. Eulina Lage Morgado, completou hontem o seu nono anniversario natalicio. Aos parentes e amiguinhos o anniversariante offereceu uma mesa de doces.

— Festeja hoje o seu anniversario natalicio o sr. Gualter de Pinho Bastos, director da Liga Maritima, e illustre advogado.

— Transcorre hoje a data natalicia do galante garoto Marcos, filho do sr. Gismundo Romano e de d. Leonor Romano. O anniversariante, offerecerá aos seus innumeros amiguinhos e collegas uma mesa de doces.

— Por motivo da passagem do seu anniversario natalicio, receberá hoje muitos mimos, o intelligente jovem Oswaldo Braga, alumno do 3º anno da Escola Celestino Silva.

Bachareis de 1912

Resolveram os bachareis de 1912 da Faculdade Livre de Sciencias Juridicas, e Sociedade do Rio de Janeiro festejar o 25º anniversario de sua formatura, tendo já realizado reuniões nesse sentido.

Diversas medidas foram suggeridas e outras serão apresentadas, em reuniões futuras.

Uma grande parte dos bachareis de 1912, pensa em mandar dizer uma missa pelos mortos, uma em Acção de Graças pelos vivos e realizando á noite, um banquete, dependendo, entretanto, da opinião dos adherentes á festa a serem convocados para a proxima reunião.

Botafogo F. C.

Realiza-se hoje, na séde do alvi-negro, ás 9 horas da noite, o jantar dansante que o Departamento Social offerece ás familias de seus associados, ficando transferida para a semana de anniversario do club a festa "Danças Classicas", annunciada para esta data.

MAMÃE CORTA MEUS RESFRIADOS FRICCIONANDO O PEITO COM ESTE NOVO UNGUENTO

Ao tratar o resfriado com Vick VapoRub, a creança não tem que ingerir cousa alguma. Simplesmente friccionando este poderoso unguento no seu peito e pescoço á hora de dormir, o remedio age de duas maneiras ao mesmo tempo: (1) como um emplastro descongestiona o peito, enquanto (2) os vapores que solta são inhalados e aliviam a cabeça. Geralmente, o resfriado desapparece numa noite.

VICK VAPORUB
PARA TODOS OS RESFRIADOS
(4xx)

Fluminense F. C.

Já se tornaram tradicionaes em nossa cidade os festejos promovidos pelo Fluminense Football Club, por occasião do anniversario de sua fundação, despertando sempre a maior alegria entre os seus socios e familias.

O programma das festas e jogos commemorativos do 35º anniversario do Fluminense foi iniciado, este anno, no dia 18 do corrente, e terminará hoje, com o jogo de tennis "Fluminense x Club Athletico Mineiro" e o Baile de Gala, em cujos preparativos vem se esmerando, ha dias, o Departamento Social, tudo fazendo prever que se destacará entre os festejos organizados pelo tricolor.

Os salões do club apresentarão uma ornamentação das mais ricas e originaes. Ha dias reina no seu quadro social, enthusiasmo por esse baile de gala, que, aliás, constitue sempre uma nota de alta elegancia.

O traje é o seguinte: Para cavalheiros: Casaca, dinner-jacket ou smocking. Para senhoras, rigor.

Casamentos

Realizou-se ante-hontem, o enlace matrimonial da senhorita Maria da Gloria, filha do sr. Mario Silva, funccionario do D. N. P. N., com o sr. Guilherme Saraiva, funccionario da Light, filho do sr. Ascanio Saraiva.

Foram testemunhas, no civil, por parte da noiva, o sr. Antonio Pimentel Brandão e d. Laura Peceguiro do Amaral Brandão, e, por parte do noivo o sr. Carlos Barroso e senhorita Diva Silva Costa; no religioso, por parte da noiva, o sr. Domingos Gallo, commerciante nesta praça, e d. Antonietta Carino Gallo, e do noivo, o sr. Mario Silva e d. Emma Pacheco de Sá e Silva.

Os actos civil e religioso realizaram-se na 4ª pretoria civel, á 1 hora da tarde, e, na matriz de N. S. da Gloria, ás 4 horas da tarde.

Os nubentes seguiram para Petropolis.

— Com a senhorita Lygia Campos, filha do casal Hernani Rachel Carneiro de Campos casa-se hoje, o sr. Felippe Casario.

O acto civil realizar-se-á á 1 hora na 7ª pretoria civel.

Nascimentos

Acha-se em regosijo o lar do sr. Antonio Fernandes de Oliveira e de sua esposa d. Yone Ribeiro de Oliveira pelo nascimento de seu primogenito, que receberá, na pia baptismal, o nome de Roberto.

Viajantes

Passageiro do avião "Curupira", da Condor, chegou hontem o sr. Leonidas de Mello, governador do Estado de Piauhy, que veiu ao Rio para tratar de interesses do seu Estado. S. s. viajou em companhia do sr. Francisco Pires Gayoso, deputado federal pelo Estado de Piauhy, tendo ambos feito a viagem desde Therezina por via inteiramente aerea. Ao seu desembarque na praia do Cajú compareceram numerosos amigos e conterraneos.

— A bordo do "Alcantara" regressaram, hontem, aos seus paizes, os scientistas platinos, professores Victor Copetti, Rosa Mata, da Universidade de Montevidéo, e Venancio Deulofeu, da Universidade de Buenos Aires, os quaes tomaram parte saliente no Terceiro Congresso Sul-Americano de Chimica, que acaba de reunir-se no Rio.

Os viajantes receberam no Cáes do Porto os votos de bôa viagem de numerosos seus collegas brasileiros. As sras. Copetti e Deulofeu foram offertados delicados ramos de orchideas.

— Seguiu hoje para Porto Alegre, por avião da Panair, o engenheiro Roberto Pimentel, chefe dos Serviços de Rotas e Circuitos do D. A. C., que vae em viagem de inspecção aos serviços de melhoramentos do campo de pouso do Estado do Rio G. do Sul.

Fallecimentos

Falleceu hontem, o sr. Joaquim Ozéas dos Santos, constructor nesta capital, onde em nossos circulos sociaes grangeára solidas amizades. O extincto era pae das professoras Elvira dos Santos Dantas, casada com o nosso companheiro de trabalho Achilles Dantas, e Laura dos Santos Amaral.

Hontem mesmo, ás 5 horas da tarde, realizou-se o enterramento, no Cemiterio de São Francisco Xavier.

— Falleceu, hontem, á rua Voluntarios da Patria nº 147, a senhorita Maria José de Araujo Coutinho, filha do dr. José Coutinho de Araujo Junior. O enterro sairá hoje, ás 5 horas da tarde para o cemiterio São João Baptista.

— Falleceu, hontem, á rua Erycles de Mattos nº 32 o dr. Francisco Leite, pae do dr. Raul Leite. O enterro sairá hoje, ás 4 horas, para o cemiterio São João Baptista.

Missas

Será celebrada uma missa em acção de graças pelo restabelecimento do fiscal da Inspectoria do Trafego, Benedicto Rufino, victima de um accidente, amanhã, ás 9 horas, na egreja N. S. da Boa Morte, á rua do Rosario.

— Serão rezadas as seguintes, por alma de: Joaquim Ribeiro de Avellar Junior, segunda-feira, ás 10 horas na egreja São Francisco de Paula e na egreja N. S. da Conceição, na estação de Avellar. Hoje, ás 10 horas, na egreja de São Francisco de Paula, por alma de d. Edith Duarte de Castro Araujo.

CAMPANHA EM FAVOR DA INFANCIA ABANDONADA

Os donativos arrecadados até o presente momento attingem a somma de 526:603$000

Prosegue, com enthusiasmo, a campanha para angariar donativos para construcção de um grande instituto destinado aos menores abandonados.

Na séde da Associação dos Empregados do Commercio continuam as reuniões diarias.

O total de hontem montou a réis 526:603$000, obtido pelos grupos chefiados pelas senhoras Salgado Scarpa, Raul Miranda, S. Carvalho, Evaristo Alves, Joaquim Tassara, Durval Medeiros, Joaquim Inojosa, Felinto Muller, Levi Miranda, Esther de Carvalho, Leonor Posada, Henrique Dodsworth, Maria Russell, Delgado de Carvalho, Lourdes Garcia e J. B. Santos.

Uma das ultimas reuniões foi presidida pelo dr. Evaristo de Moraes, que, com a sua autoridade de grande advogado e sociologo, estudou eloquentemente as causas da delinquencia infantil, consequencia do abandono moral e economico do menor.

Tomando como thema que o amparo á creança abandonada é obra de solidariedade humana, de sentimento christão, de precisão economica e de prevenção criminal, demonstrou que, em relação ao menor, é a sociedade a causa de sua criminalidade, pelo abandono em que o deixa. François Coppée, no romance "Le coupable", traça o caminho certo do menor abandonado, sem carinhos maternos, para ella enveréda pela falta de educação.

Os proprios poderes publicos não meditam sobre esta verdade, não verificam que o abandono e a falta de assistencia acarreta varios prejuizos, inclusive economicos pela falta de um valor util. Não é, sómente, questão de sentimento, mas obra de assistencia social.

A rua é a causadora de todos os vicios e o abandono moral em que vive o menor, sobrepuja o abandono economico.

Gita Bossuet, cuja definição do espirito de caridade evangelica se approxima da de Leon Bourgeois que definia a solidariedade humana como um dever que temos de ver um irmão no nosso semelhante. Fala do aspecto effectivo do problema, e lembra que ha cerca de 40 annos, começou a sentir a necessidade da dupla collaboração dos poderes publicos com os particulares, porque o Estado, por mais apparelhado que esteja não tem a sensibilidade moral para apreciar o problema. Lembra a efficiente acção que desde aquella época, desempenharam os desembargadores Nabuco de Abreu, Alfredo e Nestor Meira, que, como juizes de orphãos, viram o soffrimento. As senhoras, a metade da humanidade, feita para o coração e o sentimento, prestarão um grande serviço patriotico, no amparo á infancia infeliz, que precisa de educação social para ser elemento util.

Levi Miranda, o iniciador da obra, vem realizando uma grande acção patriotica, animado pela fé religiosa, pelo amor á humanidade e para elle convergem todos aquelles que têm sentimento, porque elle é uma grandeza moral, que tem a gloria de ter feito o bem sobre a terra. Mostra o que são as casas de commodos, verdadeiras pocilgas, em que, num quarto sem ar e sem luz, dormem os paes com os filhos, acarretando a perdição das creanças neste meio baixo e vil.

São orphãos com paes vivos, moralmente abandonados, vagando durante o dia pelas ruas, onde podem respirar, mas onde se perdem, entregando-se ao vicio e ao crime. Ha um verdadeiro exercito de crime que ronda em torno da sociedade e é preciso que, para combatel-o, se forme um exercito do bem, que é constituido pelas senhoras que realizam a obra do amparo á creança, com o apoio da população carioca, trabalho abençoado pelo bem que prestam á patria, á humanidade e a Deus.

Na reunião de hontem, que teve como orador o dr. Lemos Brito, destacaram-se os seguintes grupos nas collectas do dia:

Sra. Esther de Carvalho, com 74:300$000; sra. Henrique Dodsworth, com 59:000$000; sra. Nunes Tassara, com 50:865$000; e sra. Levy Miranda, com .... 11:740$000.

Estiveram presentes á reunião, o juiz Saboia Lima, viuva Mello Mattos e dr. Milton de Alencar Netto.

BELLO GESTO DAS ORPHÃS DE FORTALEZA

Fortaleza 23, (A. N.) — As orphãs internas do Collegio Immaculada Conceição vêm de ter um gesto revelador do profundo e raro altruismo, que está impressionando vivamente a população desta capital.

O caso é que, desejando contribuir tambem para a campanha, em beneficio das creanças leprosas, resolveram jejuar um dia inteiro destinando o dinheiro, por esse modo poupado, á caixa da campanha.

NOTAS RELIGIOSAS

A VIDA DE MUITOS CHRISTÃOS. — O commum dos christãos é como o reizinho de Roma (filho de Napoleão, que chorava no meio do esplendor de riquezas e luxo das Tulherias, com desejo de se ir espojar na lama da praça, como os moleques): filhos de Deus, não são capazes de se sustentar nas sublimidades da sua fé, preferindo viver trivialmente, mastigando as bolotas de que se alimentam os porcos, como o filho prodigo do Evangelho.

Prova-se arithmeticamente que, ou os catholicos não são a grande maioria que dizem, ou a minoria é constituida, pelo menos, de... poltrões. E' forçoso confessar que a maioria é formada pela legião dos que, como S. Pedro, na hora cruel da quéda, negam o Senhor deante de seus perseguidores e o seguem de longe. Ha christãos que servem quasi só para desacreditar, aos olhos dos incredulos, a religião que professam. São, pela sua vida, os calumniadores de Nosso Senhor Jesus Christo, pois que o christão é a sua imagem. Que dizer das lamurias lacrimejantes de tanta gente (que treme pela segurança de seus cofres) contra a falta de religião, que é um freio indispensavel... para o povo, mas se esquece de distribuir pelos pobres o superfluo, como a mesma religião manda.

A vida de muitos christãos resume-se em pouco mais que isto: comeram, e não fizeram mal a ninguem.

CIRCULO CATHOLICO. — A directoria do Circulo Catholico do Rio de Janeiro reune-se hoje, em sessão, ás 4 1|2 horas da tarde, em sua séde da rua Rodrigo Silva.

VIGILIA DE S. THIAGO. — Celebra-se hoje a vigilia de São Thiago. Na liturgia, as festas dos apostolos são preparadas por officio e missa da Vigilia. Tambem hoje se commemora Santa Christina, que foi virgem martyrizada na Toscana, Italia, no anno 300, ao tempo de Deocleciano.

PAROCHIA DO ENGENHO NOVO. — Encerra-se amanhã, a 15ª semana eucharistica desta parochia. E' o dia do Coração Eucharistico de Jesus. Haverá missas resadas ás 6 1|2 e ás 7 1|2 horas. Nesta ultima será a communhão geral dos homens, especialmente liguistas, vicentinos e congregados marianos; ás 8 horas missa solenne cantada, com sermão ao Evangelho, subordinado ao thema "O Coração Eucharistico de Jesus". A's 3 horas da tarde, grande procissão eucharistica, que desfilará pela ruas Cadete Polonia, Engenho Novo, Dois de Maio, Souza Barros, Monsenhor Amorim e egreja. Ao recolher, sermão e benção do Santissimo Sacramento. Todos os que acompanharem a procissão, devem levar velas accesas. As creanças que não possam andar, não devem comparecer vestidas de anjos. Silencio e respeito devem ser completos. A adoração deve ser feita com os dois joelhos e não com um apenas. As casas do trajecto da procissão devem ser ornamentadas e illuminadas. Pedem-se muitas flores para o percurso da procissão.

O dia de hoje, da 15ª semana eucharistica, é consagrado á juventude feminina. A's 7 1|2 horas, haverá missa e communhão geral das Filhas de Maria e de todas as jovens da parochia. A's 8 horas da noite, exposição do Santissimo Sacramento, conferencia doutrinal, ladainha e benção.

S. MARON, PATRONO DOS MARONITAS. — No primeiro domingo de agosto occorrerá a festa de S. Maron, patrono dos Maronitas.

Na capella de N. S. do Libano, séde da Missão Libaneza Maronita, á rua Conde de Bomfim numero 638, vem sendo realizada uma solenne novena preparatoria, cujos exercicios têm logar diariamente, ás 8 1|2 horas da noite, com pregação e benção do SS. Sacramento.

No dia da festa, haverá solenne missa campal, segundo o rito maronita, ás 10 horas, na séde da missão, sendo feito o panegyrico do santo por um prelado. Seguir-se-á uma procissão com a imagem do santo, pelas dependencias da Missão, encerrando-se as cerimonias com a benção do SS. Sacramento.

Na egreja de Santa Ephigenia, á rua da Alfandega, o Centro Maronita está realizando uma novena preparatoria á festa de S. Maron, diariamente, ás 7 1|2 horas da noite, segundo o rito maronita, havendo sempre, depois dos exercicios, benção com a imagem do mesmo santo.

MATRIZ DE OLARIA. — De 11 a 15 de agosto, haverá na parochia de Olaria um retiro espiritual, destinado exclusivamente ás senhoras casadas, que poderão, desde já, tratar da sua inscripção com qualquer das zeladoras da parochia. Pregará o retiro o padre José Augert, missionario de S. Francisco de Salles.

CARMELITAS TERCEIROS. — Amanhã, ultimo domingo do mez, os irmãos da Ordem Terceira de N. S. do Carmo e Santa Thereza de Jesus deverão participar, sem habito, da missa de communhão geral, que se celebrará ás 7 horas. A's 4 horas da tarde, haverá reunião geral.

Segunda-feira, dia de Sant'Anna, lucrarão indulgencia plenaria os que, devidamente confessados, commungarem e rezarem pelas intenções do Santo Padre.

DADIANI IMPETROU HABEAS-CORPUS A' CÔRTE SUPREMA

Para ser solto assim que chegue ao Rio Grande do Sul

Henrique João Dadiani, o protagonista do crime occorrido a bordo do vapor "Raul Soares", ou pelo menos tido como autor da morte de Perone, veiu preso para o Brasil, e agora foi embarcado a bordo de um vapor nacional e enviado ás autoridades do Rio Grande do Sul. Por essa razão deu, hontem, entrada, por seu advogado Stelio Galvão Bueno, na Côrte Suprema, de uma petição de habeas-corpus, allegando prisão illegal.

O paciente se declara nascido na Bessarabia e ter 39 annos de edade. Allega que, detido na Belgica, veiu, preso para o Rio, ficando detido, na Policia Central á disposição do chefe de Policia, sem que contra elle exista qualquer mandado de prisão.

A petição finalisa solicitando aos juizes da Côrte Suprema, que o mandem pôr em liberdade assim que elle chegue ao Rio Grande do Sul. O paciente está viajando a bordo do paquete "Commandante Capella".

Ainda hoje deverá ser dado relator ao pedido.

São Paulo terá 800 mil eleitores

São Paulo, 23 (Havas) — Ouvido pela imprensa, o sr. Alberto Pimenta, chefe dos Serviços Eleitoraes do Tribunal Regional de São Paulo, declarou que não acredita que São Paulo concorra com um milhão de eleitores nas eleições do dia 3 de janeiro, de 1938, isso em virtude dos partidos terem descurado da campanha de intensificação do alistamento.

Accrescentou que calcula, com optimismo, dadas as medias diarias dos novos eleitores, que o eleitorado paulista será de 800.000 ou 850.000.

Companhia Franceza de Comedias Musicadas

"Le coeur y est"

A comedia de Raoul Praxy, com musica de Ph. Pares e Van Parys, tres nomes que começam por "P", hontem representada no Municipal, foi das mais fracas da actual temporada. Musica pouco attraente, enredo banal tornam a referida comedia sem sabor.

Tudo gyra em torno de um engano, desses outrora explorados nos "vaudevilles". Duas raparigas cursaram o mesmo internato. Saidas do collegio, porém, uma seguiu o caminho do *demi-monde*, emquanto a outra, singelamente, esperava um noivo. Os acaso as levou, depois de alguns annos de terem deixado a escola, á uma estação na Côte d'Emeraude, em Deauville. O primeiro acto representa o "hall" de um grande Palace. Pessoas que saem, outras que entram, e o porteiro com todas conversando, para definir as personagens da comedia. Finalmente as antigas alumnas de collegio se reconhecem. E num movimento de franqueza á que se fez "demi-mondaine" contou á outra sua vida, pedindo-lhe que a substituisse por um dia, emquanto tinha que receber um rico tio que vinha da America e lhe trazia uma fortuna, mas que certamente não lha daria se soubesse, como facilmente viria a saber, de sua vida.

Ao invés do tio, quem chegou em primeiro logar foi um americano que vinha precisamente chamado pela aventureira, amadora da literatura epistolar, e que entretivera com elle uma correspondencia amorosa entre Paris e Nova York. E durante o segundo acto tudo se passa em torno desse equivoco, finalmente desfeito quando se sabe da verdade, isto é, que ha dois americanos, um a procura de sua sobrinha e outro de uma mulher que lhe escrevia, como tambem ha duas creaturas, do sexto feminino, uma ingenua e outra matriculada.

Esse enredo é banalissimo, mas poderia proporcionar phrases de espirito e musica attraente. Essas phrases porém eram raras e a musica pouco agradavel. Na interpretação salientaram-se Dinan e Alice Bonheur, que fizeram com arte os principaes papeis da noite, ou pelo menos assim os elevaram aos olhos do publico.

Em torno da exportação de café para a Allemanha

Conferencia no Palacio do Cattete

Esteve no Palacio do Cattete, hontem á tarde, o director da Carteira Cambial do Banco do Brasil, que foi recebido pelo presidente da Republica.

Não pudemos apurar, ao certo, os motivos que levaram o sr. Alberto Teixeira Boavista a entender-se com o sr. Getulio Vargas.

Dizia-se, porém, que sua presença em palacio prendia-se ás difficuldades encontradas na extracção de guias da Fiscalização Bancaria para a exportação de uma grande partida de café, destinada á Allemanha.

Accrescentava-se que o sr. Bôavista fôra expôr ao presidente da Republica a conveniencia de ser dada maior elasticidade ás medidas impostas por aquelle departamento fiscalizador e approvadas pelo Conselho Federal do Commercio Exterior.

ATTENDIDO O PEDIDO DO GOVERNO DE S. PAULO

Material destinado ás estradas de rodagem

O ministro da Fazenda declarou á Alfandega de Santos haver o presidente da Republica deferido, para o material sem similar nacional, o pedido feito pelo governo de São Paulo relativo ao desembaraço do material adquirido nos Estados Unidos, consignado ao Departamento de Estradas de Rodagem do Estado.

SEMANA DA INFANCIA DESVALIDA

2ª Campanha da Obra de Assistencia a Mendigos e Menores Desamparados

Continuam despertando o maior enthusiasmo a patriotica campanha de combate á infancia desamparada para construcção de um instituto profissional com a capacidade para educar 600 menores.

E' o menor um valor social para o Estado, porque na creança é que repousa a grandeza dos povos, a prosperidade das nações e o progresso da humanidade.

Assim, o appello feito pela "Obra de assistencia á mendigos e menores desamparados, a quem já devemos o Abrigo Redemptor tem encontrado o maior apoio de todas as classes sociaes, principalmente do commercio e da industria.

Os grupos de senhoras e senhoritas que durante a semana em pról da infancia desamparada vão recorrer á generosidade nunca desmentida da população desta cidade arrecadaram até hontem a quantia de 311:490$000 contos.

Na séde da Associação dos Empregados do Commercio continuam as reuniões diarias, sempre muito concorridas. Personalidades de destaque em nosso meio social tem usado da palavra nestas reuniões. Já falaram o dr. Saboia Lima juiz de Menores, dr. Oscar Sant'Anna, presidente do Banco Mercantil, deputado França Junior, dr. Daudt de Oliveira, dr Salgado Scarpa, presidente da Associação Commercial, Levi Miranda, sra. Alberto Tornagh.

Hontem falou o dr. Evaristo de Moraes, que enalteceu a obra social que se realisa e dirigiu palavras de caloroso elogio ás promotoras e executoras da campanha de assistencia á infancia.

A mesa da Commissão Executiva ficou assim constituida:

Sras. Esther de Carvalho, Marcos de Souza Dantas, srs. dr. Oscar G. Sant'Anna, dr. Saboia Lima, dr. Evaristo de Moraes, dr. Marcos de Souza Dantas, dr. Joaquim Nunes Tassara.

O grupo de d. Esther Carvalho reuniu a maior collecta do dia com réis 51:900$000 o da sra. dr. Joaquim Najara, em 2º logar, com a importancia de 9:300000.

Continúa melhorando o deputado Alberto Americano

São Paulo, 23 (A. N.) — O estado de saude do deputado Alberto Americano, continua melhorando tendo o mesmo caminhado dentro do seu quarto.

ULTIMAS SPORTIVAS

Os jogos de hontem no Campeonato Carioca de Basketball

Proseguiu hontem á noite, com animação, a disputa do XIX Campeonato Carioca de Basketball, actualmente sob o controle da entidade especializada desse sport, cujos resultados foram estes:

Fluminense x Guanabara — No gymnasio da rua Alvaro Chaves.

2ª Divisão — Riachuelo, 19 x x 7.

Campeonato:
1º tempo — Guanabara, 12 x 8;
2º tempo — Fluminense, 20x5;
Vencedor — Fluminense, 38x17.

Boqueirão x Riachuelo — No rink da Esplanada do Castello, com numerosa assistencia.

2ª Divisão — Riachuello, 19 x 18.

Campeonato:
1º tempo — Boqueirão, 13x12.
2º tempo — Empate, 24x24.
Vencedor — Boqueirão, 26x24.

Benedicto Lopes conquista sympathias em Portugal

Villa Real, 23 (U. P.) — A corrida automobilistica desta cidade já conta com seis corredores inscriptos, entre os quaes figura o brasileiro Benedicto Lopes que realizou uma excellente prova, sendo considerado um dos favoritos do certamen.

Torna-se interessante registrar que o volante brasileiro conquistou geraes sympathias no seio do povo, Lopes está sempre acompanhado por uma grande multidão.

Paraenses x Pernambucanos

Recife, 23 (Havas) — O jogo football entre os quadros do Pará e de Pernambuco será realizado amanhã á noite .

Vem ao Rio o delegado do Jockey Club do Uruguay

Montevidéo, 23 (Havas) — Parte amanhã de avião para o Rio de Janeiro a delegação do Jockey-Club que vae assistir ás corridas que se realizarão na capital brasileira a 1 de agosto para disputa do grande premio.

Encerradas as inscripções para o Grande Premio Argentino Automobilistico

Buenos Aires, 23 (U.P.) — Encerrou-se o registro de inscripções para o "Grande Premio Argentino Automobilistico de 1937", tendo-se inscripto 72 corredores. A prova será iniciada no primeiro minuto do dia 5 de agosto, e os carros partirão com um minuto de differença.

COMEÇA A FINAL DA DAVIS

Os yankees favoritos

Londres, 23 (Associated Press) — O tennista Austin enfrentará Parker amanhã, defendendo a Inglaterra contra os Estados Unidos na disputa pela "Taça Davis". O segundo jogo será entre Hare e Budge, respectivamente jogadores da Grã-Bretanha e dos Estados Unidos.

Segunda-feira proxima realizar-se-ão os jogos de duplas, oppondo os inglezes Tuckey e Wilde aos americanos Budge e Mako, mas as duas equipes informaram que os jogadores para esse embate poderão ser substituidos até uma hora antes da partida. Nos jogos finaes de singles, terça-feira, Hare se baterá contra Parker e Austin contra Budge. Parker está substituindo Grant, que perdeu dois matches para a Allemanha.

Os technicos prevem a victoria facil dos Estados Unidos sobre a Inglaterra, que na sua opinião ganhará apenas a partida Austin versus Parker.

SÉRIAMENTE AMEAÇADO O PRESTIGIO DOS INGLEZES

Winbledon, 23 (Associated Press) — Actualmente nenhum dos bookmakers londrinos está acceitando apostas que favoreçam os EE. UU. nos jogos de tennis para a disputa final da "Taça Davis", tão accentuado é o receio da derrota do team inglez, que, desde 1927 mantem-se de posse daquello cobiçado trophéo — o mais alto do tennis internacional.

Os jogos finaes de simples de hoje, sabbado, serão iniciados com os matches entre Don Budge, americano, — que ainda ha poucos dias venceu as finaes inter-zonas derrotando o seu temivel adversario, o allemão Von Cramm, — e o inglez Charles Hare; e o britannico Austin baterse-á contra o americano F. Parker. Nos jogos de duplas da proxima segunda-feira, os americanos Budge e Gene Mako enfrentarão os seus adversarios inglezes Wilde e Tuckey, ao mesmo tempo que, nos outros matches de simples, encontrar-se-ão Austin e Budge, e Parker e Hare.

Os technicos inglezes desistiram de tentar descobrir a maneira pela qual os seus compatriotas poderão manter a "Taça Davis", accrescentando que a enorme assistencia que vae assistir os finaes do actual campeonato, póde passar muitos annos sem presenciar um novo desafio nesta cidade.

Budge e Parker, os dois azes americanos que por terem ambos nascido em 1916 são chamados de "meninos da guerra", são de parecer que a unica chance favoravel á Inglaterra estaria num jogo entre Austin e Budge, realizado antes dos demais, porém a sorte não ajudou os inglezes no tocante á ordem a que devem obedecer os matches.

A victoria de Austin sobre Parker é encarada como certa, e mesmo acontecendo com Budge que se espera que vencerá a Hare.

Assim, todas as probabilidades parecem favorecer os EE. UU. para onde todos esperam que vá a cobiçada "Taça Davis". De qualquer maneira, Budge, Parker, e Gene Mako, aguardam confiantes a abertura dos jogos, amanhã.

OS AMADORES ARGENTINOS VÃO AO MEXICO

Dallas, Texas, U. S. A. 23 (Associated Press) — O quadro de foot-ball que representou a Argentina nos jogos pan-americanos enfrentará um seleccionado dos mexicanos domiciliados no Estado de Texas, no proximo domingo á noite.

O torneio internacional de box, que terá logar nos dias 12, 13 e 14 de agosto proximo, constitue a attracção maxima dos jogos de Dallas para o mez proximo.

OS ARGENTINOS NA COLOMBIA

Cali, Colombia, 23 Associated Press) — A victoria de hontem, do quadro de football argentino do Rivadavia F. Club, de Mendoza, sobre o seleccionado panamenho, foi presenciada por milhares de pessoas que applaudiram enthusiasticamente os lances mais empolgantes.

O primeiro goal dos panamenhos foi marcado, aos cinco minutos, pelo center-forward Anderson, cabendo ao extrema-esquerda argentino Cuello empatar a partida, no ultimo minuto do primeiro tempo.

O vento favoreceu o quadro do Panamá no primeiro tempo e ao da argentina no segundo.

Mantendo-se constantemente no ataque, o quadro sulino dominou todo o segundo tempo, marcando mais quatro goal, por intermedio do center-forword Florez, em espectacular cabeçada, do meia-esquerda Perazo (dois goals) e do meia-direita Ciano.

A defesa do Panamá enfraqueceu muito com a substituição, no segundo tempo, do arqueiro Clark.

A partida foi disputada no Stadium Municipal de San Fernando.

DE VOLTA, OS ATHLETAS BRASILEIROS

Nova York, 23 (U. P.) — Os athletas brasileiros que tomaram parte nas provas realizadas na cidade de Dallas, embarcarão para o Rio de Janeiro a 31 de julho, a bordo do "Western World".

UMA DEMANDA CELEBRE

Venceram os moradores do morro de São Carlos

Mais uma vez, pronunciou-se a Justiça na causa da imissão de posse, requerida contra os moradores do morro de S. Carlos.

E o fez contrariamente aos desejos de Armenio Gonçalves Fontes, o capitalista autor das tentativas de imissão.

Os autos conduzidos ao juiz da 4ª vara civel, foram, por este devidamente examinados, sendo, afinal, proferida a sentença, que annullou todo o processado, inclusive a petição inicial, em respeito á lei, que manda sejam citados pessoalmente os réos em numero de 511, o que não tinha acontecido.

A sentença, que é longa e bem fundamentada, foi proferida pelo dr. Leonardo Smith de Lima, em exercicio na 4ª vara civel.

Funccionou como advogado dos moradores do morro de São Carlos o dr. Julio Salusse, que já o era por occasião da rescisoria, que annullou a primeira imissão.

Este resultado, de inequivoca satisfação para os habitantes do morro de S. Carlos, deve-se em grande parte á acção e perseverança da Sociedade Unitiva Humildes do Morro de S. Carlos (em organização), cuja directoria é a seguinte: — Lindolpho Magalhães — presidente, José Fernandes — vice-presidente, José Diogo Ferreira — secretario geral, Antonio de Jesus Brasil — 1º secretario, Silvino Gonçalves Pinto — 2º secretario, José Joaquim Pires — 1º thesoureiro e José Martins Reis — 2º thesoureiro. Conselho Fiscal: — Nelson Januario Gomes, Eduardo da Costa, Francisco da Costa e Manoel de Mattos. Supplentes: — Antonio dos Santos Vaz, Adriano Ramos, Domingos José Martins e Valentim Rodrigues. Procurador — Manoel Augusto.

Em nossa redacção esteve, afim de fazer as considerações expostas acima, a seguinte commissão organizada pela directoria: — srs. Lindolpho Magalhães, José Fernandes, José Diogo Ferreira, Antonio Jesus Brasil, Livino Gonçalves Pinto, Eduardo da Costa, Francisco da Costa, João Pinto de Carvalho e Arthur Conde.

TUBERCULOSA HA 20 ANNOS

Porto Alegre, 23 (Havas) — Falleceu na Santa Casa a senhorita Guilhermina Oliveira, de 23 annos de edade, que se encontrava recolhida na secção de tuberculosos da Santa Casa. Ha vinte annos occupava o mesmo leito.

Academias & Escolas

FACULDADE DE MEDICINA

Provas parciaes do curso complementar de hoje, 24:

1º anno:

Psychologia e logica — No laboratorio de physica — ás 8 horas, os alumnos de ns. 1 a 50. Ás 9 1|2 horas, os alumnos de numeros 51 a 100 e mais os de numeros 501 — 504 — 513 — 516 520 — 524 — 528 — 529 — 541 543 — 546; ás 11 1|2 horas, os alumnos de ns. 101 a 150; e ás 12 1|2 horas, os de ns. 151 a 200 e mais os de ns. 505 — 506 — 507 509 — 511 — 536 — 537 — 539 — 544.

Psychologia e logica — na sala das provas escriptas — ás 12 horas, os alumnos de n. 201 a 250; á 1 hora, os de ns. 251 a 300 e mais os de ns. 502 — 503 — 508 512 — 517 — 519 — 527 — 538 — 549; ás 2 horas, os alumnos de ns. 301 a 350 e ás 3 horas, os de ns. 351 a 400 e mais os de numeros 522 — 523 — 525 — 526 — 532 — 533 — 534 — 551 — 552.

Psychologia e logica — no laboratorio de histologia — ás 9 horas, os alumnos de ns. 401 a 450; ás 10 1|2 horas, os de numeros 451 a 500 e mais os de numeros 535 — 540 — 550 — 553 — 554.

2º anno:

Chimica — na sala das provas escriptas — ás 8 horas, os alumnos de ns. 1 a 70 e ás 9 1|2 horas, os de ns. 71 a 145.

NO MAGISTERIO MUNICIPAL

Reune-se, hoje, ás 2 1|2 horas, no largo de São Francisco de Paula, 34, 1º andar, este novo partido do professorado do Districto Federal, sob a presidencia do professor Carlos Alberto Franco. Vão ser discutidos os estatutos elaborados de accordo com o Codigo Eleitoral, sob a legenda "Pela Educação".

Substituição de medicos nas juntas de saude

Pelo director de Saude, foram designados: para servir, na Junta Superior de Saude, o major medico dr. Manoel Theophilo Gaspar de Oliveira, e na Junta Militar de Saude, o capitão medico dr. Octavio da Silveira Martins.

ULTIMA HORA

Bernardino Pillar Peixoto Guimarães

Sua familia, profundamente consternada, communica aos demais parentes e pessoas das suas relações e amizade o fallecimento de BERNARDINO PILLAR PEIXOTO GUIMARÃES, e convida para o seu enterramento que se realizará hoje, 24, saindo o feretro da rua Visconde de Abaeté, 41, para o Cemiterio de São Francisco Xavier. (Q 15929)

SO' POR POUCOS DIAS!
Sedas estampadas
largura 90 cms., seda pura, quasi todos os desenhos exclusivos .... 22$500, 19$200, 14$800
SO' POR POUCOS DIAS!
Sedas lisas, Crepe Pointillé e Façonné
largura 90 e 100 cms., todas as côres 17$800, 13$200
SO' POR POUCOS DIAS!
Todas as lãs
nacionaes e estrangeiras com desconto especial.
AO BICHO da SEDA
AVENIDA ALMIRANTE BARROSO 13.
(xxx)

CORREIO MUSICAL

PRIMEIRO CONGRESSO DA LINGUA NACIONAL CANTADA

Entremeando os trabalhos do plenario, das secções linguisticas e de musicologia que occuparam a operosidade dos membros do Primeiro Congresso da Lingua Nacional Cantada, realizado em São Paulo, durante o espaço de uma semana, de 7 a 14 de julho corrente, houve tres concertos (dos quaes já nos occupamos) e algumas diversões, encantadoras ou instructivas, que iremos a pouco e pouco assignalando. Entre estas faremos menção muito especial do "Passeio ao Parque Infantil Pedro II" e da representação pelas creanças do popular bailado da "Nau Catharineta", porque constituiu uma nota absolutamente inedita nos festejos do Congresso.

Era impossivel, na verdade, que num certamen intellectual organizado pelo Departamento de Cultura da Municipalidade de São Paulo, do qual é director Mario de Andrade, o mais autorizado e eminente folklorista destes Brasis, não figurasse no programma pelo menos uma reconstituição de lenda nacional. Muito bem escolhida foi a da "Nau Catharineta", tão expressiva e dramatica, representada pelas creanças dos Parques Infantis e Bibliotheca Infantil de São Paulo.

O parque é um pequeno paraiso para a petizada.

Os programmas, confeccionados pelas proprias creanças, traziam na capa illustrações ingenuas e curiosissimas, feitas a lapis de côr, por artistasinhos liliputeanos de 8, 9 e 10 annos de edade, indicando alguns delles verdadeiras vocações para o desenho.

A lenda da "Nau Catharineta" ali vinha narrada pela seguinte fórma:

"O bailado da "Nau Catharineta" é uma tradição muito antiga no Brasil. Consta duma série de bailados, cantigas e recitativos, celebrando as torturas dos marinheiros no mar. Celebra, particularmente, a historia tragica de uma nau portugueza, a nau "Catharineta", que, de volta das colonias para Portugal, deu com uma tempestade terrivel que a desarvorou. Veiu a fome a bordo, e depois de terem os sobreviventes comido tudo que era comivel a bordo, até as solas de couro dos sapatos, tirou-se a sorte entre os naufragos para vêr quem seria morto e comido pelos companheiros. Caiu a sorte justamente no capitão do navio, o qual, desesperado, pede ao gageirinho de bordo que suba no mastro mais alto da nau "Catharineta", para vêr se avista "terras de Hespanha, arêas de Portugal". E, realmente, o gageirinho acaba por avistar terra, e todos se salvam.

Nos nossos bailados tradicionaes, com excepção unica do chamado "Pastoril" não entram mulheres. Mas como não se trata de executar a tradição tal como ella persiste ainda entre as populações nordestinas, mas de realizar uma adaptação de accordo com as exigencias infantis e as nossas possibilidades actuaes, faremos entrar tambem as meninas, que formarão uma especie de côro á parte, commentando a representação, segundo o processo dos côros da tragedia grega."

Os personagens dessa lenda são: o capitão de mar e guerra, o capellão, o gageirinho, o mestre piloto, o medico, o cabo corneteiro, marujos, grupos de coristas e, symbolicamente, o "Vassoura" e o "Ração". Todos elles foram desempenhados com bastante desenvoltura, graça infantil e excellente dicção cantada e falada por um grupo escolhido de creanças cujos nomes não figuravam no programma, de certo para não envaidecel-as.

Caso é que a lenda foi reconstituida com fidelidade e encanto na sua triplice feição caracteristica: dramatica, cantada e choreographica, dando a mais graciosa impressão pelo modo por que se houveram os personagens infantis que della participaram.

Não deveria ter custado pouco trabalho ensaiar e dirigir aquella interessante acção lendaria do velho folklore luso-brasileiro. Por isso foram justificados os vibrantes applausos do auditorio.

Terminada a representação da "Nau Catharineta" tiveram as creanças lauta mesa de doces e refrescos, parte do programma que lhe foi, de certo, de mais sensivel agrado. — *JIC*

SOCIEDADE PROPAGADORA DA MUSICA SYMPHONICA E DE CAMARA

Quarta-feira proxima, 28 do corrente, á noite, realiza-se no salão do Instituto Nacional de Musica, um interessante concerto de musica de camara desta utilissima agremiação, com o seguinte programma: "Sonata", em ré maior, de Beethoven, para violino e piano, Hilda Saraiva e Violeta Corrêa de Azevedo; "Les Amours du Poëte", de Schumann, para canto e piano, George James e Elza Marques; "Quartetto", de Mozart, para oboé, violino, viola e violoncello, Alberto Lazzoli, Oscar Borgerth, Edmundo Blois e Alfredo Gomes.

— Sabbado, 31, á noite, no mesmo local e ás mesmas horas, haverá o terceiro concerto symphonico da Sociedade Propagadora. Participará do mesmo, como solista, o festejado pianista Arnaldo Estrella.

RECITAL DO TENOR FRANCISCO CARDOSO

Francisco Cardoso é tenaz e mesmo obstinado na sua arte. Pela força de vontade e ajudado por outras qualidades elle haveria certamente de vencer. O seu recital de canto, annunciado para terça-feira, 27 do corrente, ás 9 horas da noite, no theatro Municipal, representa um esforço digno de encomios.

O tenor patricio escolheu para campo de acção o repertorio operistico e nos dará arias e romanças de "Fedora", "Pescador de Perolas", "Tosca", "Pagliacci", "Gioconda", "Cavalleria Rusticana", "Manon Lescaut", "Africana", "Trovador" e "Andréa Chénier".

Não fosse elle candidato ao palco lyrico.

RECITAL DE PIANO DE MARIA LUIZA VAZ NO MUNICIPAL

Maria Luiza Vaz é, incontestavelmente, um dos mais formosos talentos pianisticos da joven geração de cultoras brasileiras do teclado. Seus estudos, muito sérios, na Allemanha, na Alta Academia de Musica e com o professor Fischer, lhe dão autoridade como concertista. Artistas desta ordem não necessitam de patronos. O seu valor proprio vale mais do que tudo.

Maria Luiza Vaz dará o seu recital quinta-feira proxima, 29 do corrente, á noite, no theatro Municipal.

Opportunamente daremos o programma.

ASSOCIAÇÃO BRASILIENSE DE ARTISTAS LYRICOS

Communicam-nos:

"Por especial deferencia do soprano senhorita Lucia Noronha e do barytono Ernesto De Marco, que realizam, no proximo dia 26, ás 9 horas da noite, no theatro Municipal, um concerto vocal anciosamente esperado dada a qualidade dos artistas que executarão escolhido programma, foram convidados todos os socios da A. B. A. L. para assistirem esse festival que, ao par do lado artistico, constituirá um verdadeiro acontecimento social.

Os associados que ainda não se encontram munidos dos respectivos ingressos, poderão procural-os na séde da A. B. A. L., á rua Senador Dantas n. 57."

RECITAL DE OSCAR BORGERTH NA ASSOCIAÇÃO DOS ARTISTAS BRASILIENSES

Na proxima segunda-feira, 26 do corrente, ás 9 horas da noite, no salão da Escola Nacional de Musica (ex-Instituto), o violinista Oscar Borgerth realizará com a collaboração do maestro Francisco Mignone, a quinta Récita musical da temporada da Associação dos Artistas Brasilienses. Tratando-se de um reapparecimento anciosamente esperado, o recital de Borgerth constituirá por certo um grande exito, bastando mencionar o notavel programma escolhido: "Sonata", em sol menor, de Haendel; "Rondó", de Mozart; "Poema", de Chausson; "Chanson" Louis XIII et Pavane", de Kreisler; "Cortege", de Lili Boulanger; "Lenda Sertaneja", de F. Mignone; e "Suite Hespanhola", de J. Nin (Vieja Castilla-Murciana-Catalana-Andaluza).

HOMEM
MULHER
CRIANÇA
TODOS DEVEM DEFENDER OS SEUS PULMÕES FAZENDO USO DO
AGRIODOL
CREOSOTADO

(xxx)

Sanccionada a resolução legislativa que abre um credito de 6 mil contos

O presidente da Republica sanccionou o resolução do Poder Legislativo que autoriza a abertura do credito especial de........ 6.000:000$000, para acquisição de dragas e custeio de serviços de dragagem do porto de São Luiz, fazendo para esse fim as necessarias operações de credito.

Sobre a cessão de um predio á Alfandega de Recife

O director do expediente do Thesouro communicou á Inspectoria da Alfandega de Recife haver o Ministerio da Viação declarado que é prematuro qualquer compromisso desde já assumido sobre a cessão ao Ministerio da Fazenda para installação daquella Alfandega, do predio onde funcciona a Directoria Regional dos Correios e Telegraphos em Pernambuco.

Para fazer parte da Commissão de Similares

Pelo ministro da Fazenda foi communicado ao presidente da Confederação Industrial do Brasil haver resolvido designar, conforme propoz aquella Confederação, o sr. Rodolpho Ostemblad para fazer parte, interinamente, da Commissão de Similares, como seu representante, em substituição ao sr. Euvaldo Lodi, durante seu impedimento.

A RAÇA GERMANICA NO BRASIL

O "Dia do Colono" será commemorado na proxima segunda-feira

Segunda-feira proxima, os brasileiros de origem teutonica, e os proprios allemães já radicados á nossa terra, commemoram o 113 anniversario da chegada dos primeiros colonos germanicos ao Brasil, em 25 de julho de 1824. Em si mesma esta data não teria maior significação, se ella não caracterizasse uma feição absolutamente inedita dentro da nossa propria historia de povo civilizado. Atravez do concurso magnifico de um pugillo de homens de boa vontade é que o velho Faxinal de Courita, hoje a explendida cidade de São Leopoldo, serviu de norteador da melhor parte do progresso do Estado do Rio Grande do Sul, e posteriormente de toda a parte meridional do Brasil, até ao Estado do Paraná. Sem nenhum desdouro para o colonizador açoriano que de ha muito se identificára com a terra, fixando-se em Porto Alegre, os allemães foram como os auxiliares prestimosos do engradecimento economico do Brasil, e dahi a victoria que por volta de 1830 alcançavam, mantendo em São Leopoldo um arraial, já elevado á condição de cidade, onde já contavam 182 casas, de tijolo e telha, ruas alinhadas, e uma população superior a 1200 almas. Ao par disto, desenvolvera-se grandemente a lavoura, bem como a pecuaria, a industria, sobretudo a da exploração do couro e aproveitamento de sub-productos bovinos, assignalando-se já a existencia de oito cortumes, outros tantos moinhos, fabricas de sabão, um engenho para lapidação de pedras e innumeras officinas de artefactos de sola e crina animal. Tal era a prosperidade da terra que consoante, um estudo de Aurelio Porto, "os terrenos que valiam 50$000 por 100.000 braças quadradas, ou sejam 22 hectares, trinta annos depois eram avaliados por 1:500$000, ou sejam trinta vezes mais."

Fastidioso seria repetir o que desde então se operou em todo o sul do Brasil, graças ao concurso pertinaz e efficiente do braço do immigrante allemão, que, descendo até ao Estado do Paraná, lá deixou cidades, que são ainda hoje como o attestado immorredouro do quanto póde a tenacidade de alguns homens que um dia o celebre major Schaeffer, tão malsinadamente retratado pelo autor dos "Quadros Alternados", o não menos interessante Theodoro Bosche, contratou na Allemanha, por ordem de D. Pedro I, para virema ao Brasil, incorporar-se á guarda de sua majestade. Sabe-se que os batalhões allemães possuiam não raro elementos turbulentos e nocivos, soldados beberrões, que trouxeram por muito em sobresalto nossa velha "urbs" de 1824 e o proprio quartel da praia Vermelha. Entre elles, porém, como em todas as collectividades, tinha que haver bons e máos elementos, e dahi a excellente opportunidade que teve o Imperador para encaminhar os que eram uteis para o Rio Grande do Sul, como já anteriormente o fizera para o Estado do Espirito Santo, Bahia e para a colonia de Nova Friburgo, no Estado do Rio de Janeiro, isto entre 1812, 1818 e 1822. Como em todas as collectividades, o elemento ordeiro e trabalhador acabou por vencer, justa razão, aliás, para que, 113 annos depois, seus descendentes commemorem festivamente, como aconteceu hoje, em Santa Catharina, Paraná e Rio Grande do Sul, o "Dia do Colono", que é de resto tambem o dia de todos quantos, de outras raças, já se identificaram para sempre com o nosso paiz.

*

Em regosijo da data, a Federação 25 de Julho promoverá para segunda-feira, á tarde, ás 5,30 horas, no Theatro João Caetano, um espectaculo de musica e arte, em que será egualmente lançada a idéa da formação de "um fundo de educação", que outra coisa não é senão angariar elementos para cooperar com o governo do paiz, no estudo do problema de diffusão da instrucção primaria, nos nucleos ruraes, conforme o Plano Nacional de Educação, ultimante elaborado. Varios oradores falarão, entre elles, o embaixador da Allemanha e um representante do Ministerio da Educação, e outro do Ministerio das Relações Exteriores. E' uma festa que promette revestir-se de brilho, e será presidida pelo consul Henrique Schiller, presidente da Federação 25 de Julho.

FERIADO ESTADOAL NO RIO GRANDE DO SUL

Porto Alegre, 23 (A. N.) — No proximo domingo será commemorado nesta capital, o Dia do Colono, que foi considerado feriado estadoal, em recente decreto do governador.

Haverá, naquelle dia, no Turner-Bund, em São João, varias festas que promettem revestir-se do maximo brilhantismo.

Processos de dividas de exercicios findos

Com relação aos processos remettidos pela Directoria de Fundos do Exercito, em numero de vinte, de dividas reconhecidas de exercicio findo, na importancia de 14:516$100, o Tribunal de Contas julgou procedentes as dividas relacionadas sob os ns. 381 e 400, encaminhando os respectivos processos ao Ministerio da Fazenda.

Os serviços de encommendas postaes em S. Paulo

O Tribunal de Contas ordenou o registro da distribuição do credito de 18:400$000 á Delegacia Fiscal em São Paulo, para attender ao pagamento de diarias no periodo de julho a dezembro deste anno a quatro funccionarios incumbidos de inspeccionar os serviços de Armazens de encommendas postaes annexos á Delegacia Fiscal naquelle Estado.

Grippes? Resfriados?
ANTIPANPYRUS
Previne, aborta, cura. E' um preparado famoso do Grande Laboratorio Homœopatha de DE FARIA & C.
— Rua S. José, 74 —
Telephone: 22-2247
(xxx)

O presidente do Senado italiano em S. Paulo

Santos, 23 (Havas) — O sr. Luigi Federzoni, presidente do Senado italiano, foi recebido com grandes homenagens por parte da colonia domiciliada no Estado.

A' tarde, teve logar o banquete que lhe foi offerecido pela Prefeitura Municipal.

Amanhã o sr. Federzoni seguirá para a capital.

O DIA POLICIAL

COM UM BILHETE NA BOCA

A infeliz, que ingerira um toxico, falleceu na Assistencia

Ha uma pensão, no sobrado da rua do Lavradio, 9, de propriedade de d. Albertina Pereira da Silva. Como empregada estava, ali, de Valença: Maria Martins Motta, de 18 annos. Maria tem parentes residindo á rua dr. Julio Xavier, 248, naquella cidade fluminense.

Hontem, sem que os da casa soubessem por que, a rapariga ingeriu violento toxico. Dali a pouco d. Albertina ouvia gemidos. Foi ver. Era Maria.

— Por que fizestes isso, rapariga? — indagou afflicta, d. Albertina.

Mas a infeliz já não respondia.

O veneno, em dose violentissima, a deixara em deploravel estado. Chegou uma ambulancia. Vae Maria para o posto. Mas, ali chegou, falleceu.

A infeliz tinha os dentes cerrados. Examinando-lhe a bôca o medico de serviço, nella encontrou um pedaço de papel amarrotado. Abriu-o. Era um bilhete. Dizia isto:

"Rua dr. Julio Xavier, 248, Valença — Não culpo ninguem e são aborrecimentos meus — *Maria Martins Motta*, 18 annos".

No outro lado do papel a suicida escreveu:

"Orlando Martins Motta — Juju".

As autoridades do 6º districto fizeram remover o corpo para o necroterio.

Aggredido a faca na ladeira do Barroso

A assistencia prestou soccorros ao operario Dionysio Souza, morador em casa sem numero do morro da Providencia, em consequencia de aggressão a faca na ladeira do Barrozo. Soffreu ferimentos no braço esquerdo e retirou-se após os curativos.

Victimado por auto

Ao atravessar a rua Copacabana, esquina de Haritoff, foi victima de um auto Sebastião Pinto Gomes que recebeu contusões e escoriações pelo corpo, sendo medicado no Hospital Miguel Couto.

O menino foi victimado por um auto-transporte fallecendo ao ser soccorrido

No cruzamento das ruas Passagem e General Polydoro o auto-transporte n. 9.343, pertencente á firma Jacintho Magalhães Corrêa, victimou o menor Gilberto, filho de Generosa Silva de Lemos, fracturando-lhe a base do craneo.

Levado para o Hospital Miguel Couto, ali falleceu quando era soccorrido, sendo o cadaver removido para o necroterio do Instituto Medico Legal.

O motorista, que não está matriculado no auto, fugiu, tendo a policia do 8º districto registrado o facto.

Brincando com phosphoros teve as vestes incendiadas

Na casa n. 211 da rua Pedro Americo a menor Amelia, filha de Custodio Costa Magalhães, brincando com phosphoros e os riscava na caixa queimando papel em seguida.

Distraida, a menina não viu o fogo communicar-se a sua roupa e em pouco estava envolta em chammas.

Com queimaduras graves pelo corpo foi ella medicada na Assistencia e em seguida internada no Prompto Soccorro.

DR. ARTHUR MOSES
Exames de urina, sangue, escarros, liquido rachiano, etc. Diagnostico da syphilis — Diagnostico precoce da gravidez — Reserva alcalina — Vaccinas autogenas. Rua do Rosario, 134 — 1.º Phone: 23-5505. (xxx)

O "gary" teve o craneo fracturado por auto

O empregado da Limpeza Publica, Henrique Lopes foi victimado pelo auto particular n. 1.773, dirigido pelo motorista João Tavares Freitas, na rua Voluntarios da Patria, esquina de Paulino Guimarães, soffrendo fractura do craneo e da perna direita.

Após receber curativos no Hospital Miguel Couto ali ficou em tratamento.

O motorista fugiu e a policia do 2º districto registrou o facto.

O pequenino foi victima de uma quéda

O menino Laert, de 15 mezes de edade apenas, filho de Samuel Santos, residente á Avenida Nilo n. 15, foi victima de uma quéda, em domicilio, soffrendo em consequencia, fractura do osso radio do braço esquerdo, ao nivel do terço inferior.

Laert foi removido para o Serviço de Prompto Soccorro de Nictheroy, afim de collocar o apparelho de retenção.

Negada a prisão preventiva do assassino de "Chico Bala"

O juiz de direito da vara criminal de Nictheroy, negou o pedido de prisão preventiva, formulado pelo supplente de delegado de Policia da capital, em exercicio, contra Luiz Pompeu da Silva, assassino de Francisco José Ribeiro, vulgo "Chico Bala", por julgar o referido magistrado que o réo está radicado no districto da culpa.

Um collegial victimado por auto

Quando tentava atravessar de um para outro lado na rua da Passagem o menor Waldemar, filho de José Antonio Alves, foi apanhado por um auto, ficando com varios ferimentos pelo corpo.

No hospital Miguel Couto, teve os soccorros de que necessitava.

O commissario Thomé, do 3º districto, registrou o facto.

Levou com a garrafa na cabeça

Manoel Fernandes, portuguez, leiteiro, morador á rua Floriano Peixoto n. 317, em Neves, municipio do São Gonçalo, hontem á tarde, no interior do restaurante Paris, aquella mesma rua n. 23, teve uma violenta altercação com o caixeiro da casa, Valdevino Augusto Ferreira.

Da discussão passaram á luta corporal, até que, em dado momento, Fernandes foi posto fóra de combate, com uma pancada que lhe deram na cabeça com uma garrafa.

Presos os contendores e conduzidos á sub-delegacia de Neves, dali foi o leiteiro encaminhado ao Serviço de Prompto Soccorro de Nictheroy, afim de receber os curativos necessarios.

Fernandes não sabe se foi o Valdevino ou o seu patrão Arthur Botelho quem lhe vibrou a pancada.

Na referida sub-delegacia foi aberto inquerito.

Ingeriu um toxico e falleceu no H. P .S.

Maria Moreira da Matta era empregada de uma pensão á rua Lavradio, 9.

Hontem, sem que se saiba o motivo que a levara a tal gesto, ingeriu violento toxico, sendo encontrada já agonizante por pessoas da casa.

Levada para a Assistencia ali falleceu ao dar entrada.

Deixou a suicida uma carta endereçada a sua mãe e uma photographia.

O commissario Brigante, do 6º districto, registrou o facto.

Um começo de incendio na rua da Alegria

A' rua da Alegria, 105, onde se acha installada a Cordoaria Brasileira, manifestou-se hontem um começo de incendio, promptamente abafado á intervenção immediata dos Bombeiros. Correu o material de São Christovão, que logo tomou a estação. Os prejuizos foram insignificantes tendo, durante a extincção, soffrido contusões um dos operarios da Cordoraria, de nome João de Oliveira. A Assistencia prestou-lhe os soccorros. As autoridades do 16º districto registraram o facto.

A FORTALEZA
Cia. Nacional de Seguros
Séde: Rio de Janeiro
Ouvidor, 102 - 2º.

(39243)

A MAXIMA GARANTIA EM SEGUROS
SUL AMERICA TERRESTRES, MARITIMOS E ACCIDENTES.
S. Postal, 1077. — Rua da Quitanda, 99 — Tel. 23-2107.
AGENCIAS E SUCCURSAES EM TODO O BRASIL.

SEGUREM SEUS PREDIOS, MOVEIS E NEGOCIOS
— NA —
COMPANHIA ALLIANÇA DA BAHIA
A MAIOR COMPANHIA DE SEGUROS DA AMERICA DO SUL, CONTRA FOGO E RISCOS DE MAR
Em capital . . . 9.000:000$000
Em reservas . . 43.791:803$696
Activo em 31 de Dezembro de 1936 . . . 68.886:599$462
AGENCIA GERAL:
RUA DO OUVIDOR, 66
Telephones: 23-2924 — 23-3345
(Edificio proprio)

OS BOMBEIROS NA RUA CONDE DE BOMFIM

Porque um omnibus ameaçava arder

Os Bombeiros do posto 7, praça da Bandeira, correram, hontem, para a rua Conde de Bomfim, esquina da rua Alzira Brandão, em consequencia de um curto-circuito que se manifestara na installação de um dos omnibus do Instituto Lafayette, o de numero 8754, dirigido pelo motorista Glaudstone Freitas. O soccorro, commandado pelo tenente Rufino, não funccionou, por isso que o accidente foi reparado pelo proprio chauffeur. As autoridades do 17º districto registraram o facto.

COM UM TIRO NA CABEÇA

Suicidio de um guarda-livros, nas Furnas da Tijuca

Era guarda-livros e a vida não lhe corria bem. Acossado pelas dividas, sem numerario bastante para attender ás despesas do lar, o pobre homem andava a pular no arame e por mais que fizesse, nunca chegava a equilibrar a receita com a despesa. Atormentado com a carestia, Bernardino Pillar Peixoto Guimarães resolveu pôr fim á vida. E hontem, deixando a residencia, á rua Visconde de Abaeté n. 41, tomou a direcção das Furnas da Tijuca e lá, munido de um revolver "Galont", varou o craneo com uma bala. Alguem que ouvira o tiro e que, no momento, e por acaso, passava perto, correu a solicitar soccorros á Assistencia. Mas era tarde. A' chegada do medico, Bernardino Pillar Peixoto Guimarães era cadaver. Deixa o infeliz guarda-livros, que funccionava na casa Freire Sodré & Cia., viuva e quatro filhos. O corpo está no necroterio. Peixoto Guimarães não deixou qualquer declaração.

ATIROU O OMNIBUS CONTRA O POVO

Fugindo, o vehiculo foi colhido pelo trem

Quatro pessoas feridas no desastre de Campo Grande

Cerca de 9,25 da noite, hontem, em Campo Grande, era grande a affluencia de populares em frente á residencia do dr. Boaventura, onde se realizava uma festa.

Inesperadamente, um omnibus de nº 13277, da Viação São José, avança sem diminuir a marcha, contra o povo, apezar dos gritos e advertencias de varias pessoas. O Vehiculo, que parecia estar completamente sem freio, colheu, assim, tres pessoas, o lavrador Antonio Rodrigues, residente em Guaratiba; Rosa do Sacramento, de residencia ignorada; e o soldado nº 209 da 3ª companhia do 3º batalhão da Policia Militar, Num Antonio de Almeida, sendo que, os dois primeiros, feridos levemente e o ultimo ficando em estado grave.

Soccorridos pela Assistencia de Campo Grande, o ultimo foi removido para o hospital de sua corporação, emquanto os dois primeiros se retiraram.

O povo indignado, tentou lynchar o motorista que, na direcção do carro conseguiu evadir-se.

O guarda municipal nº 898, sae em perseguição do motorista e consegue alcançal-o pouco além, dando-lhe voz de prisão. O omnibus segue, então, para a delegacia do 28º districto.

Na passagem de nivel, porém, occorreu novo desastre. Apezar das advertencoas do guarda cancella e de populares o motorista do omnibus, que se chama Manoel Moreira, avança o carro. Vinha entrando o trem SS, 65, Santa Cruz, puxado pela machina nº 214, tendo como machinista Manoel Augusto Nunes. O omnibus não se deteve, o que demonstra estar sem freios, e foi colhido pelo trem, sendo atirado contra a coberta do torniquete da estação, derrubando-o. O auto e o barracão da Estrada ficaram bastante avariados.

O guarda da estação, Antenor Avelino de Souza, que se achava proximo á coberta, foi alcançado pelos destroços, ficando ferido ligeiramente.

O motorista do omnibus saiu illeso e aproveitou o momento de confusão para evadir-se.

O commissario Paulo Coelho tomou conhecimento do facto e abriu inquerito.

UMA VIZINHANÇA INDESEJAVEL

Com vistas ás autoridades do 23º districto policial

Estiveram em nossa redacção varios moradores da rua Miguel Cardoso, no Encantado, e que pediram para fazermos um appello ás autoridades do 23º districto, afim de ser dado paradeiro ás scenas que se passam na casa n. 69-A. Ali, são frequentes, segundo nos informaram os que aqui vieram, discussões em altas vozes, entre os moradores, e isso, muitas das vezes, durante a noite perturbando o somno da visinhança.

Esperamos que a policia do 23º districto apure a veracidade da queixa e no caso affirmativo, que tome providencias energicas em beneficio dos moradores da rua Miguel Cardoso.

Um accidente na Garage Central

Miguel Chacon, aprendiz de mecanico, residente á rua Francisco Portella n. 1.385, em São Gonçalo, quando trabalhava na Garage Central foi attingido por uma barra de ferro na região superciliar do lado direito.

Removido para o Serviço de Prompto Soccorro de Nictheroy, Chacon foi ali medicado.

Accidente de trabalho

Leopoldo Lemos, calceteiro da Prefeitura Municipal de Nictheroy, residente á travessa Oliveira n. 14, hontem á tarde quando trabalhava no calçamento daquella mesma via publica, foi victima de um accidente, soffrendo ferida contusa no dorso do pé direito.

Leopoldo foi medicado no Serviço de Prompto Soccorro de Nictheroy.

JARDIM ZOOLOGICO

Amanhã domingo, além das diversões habituaes, haverá sorteio de valiosos brindes, ás 4 horas, concorrendo os menores de 11 annos, que chegarem até á hora do inicio dos sorteio.

A's 11 horas, haverá ração ás grandes serpentes, ao Cararã do Amazonas e a á Aguia do mar.

Os menores de 11 annos, portadores do annuncio que publicamos hoje, em outro local, terão ingresso gratis no Jardim Zoologico, com direito ao bilhete do sorteio.

KING OF BICYCLES
SCHMITT & ALBERTO
RUA PV. DA VEIGA

(xxx)

Chegou hoje ao Rio cento e quarenta engenheiros argentinos, peruanos, uruguayos e chilenos

São Paulo, 23 (Havas) — Cento e quarenta engenheiros argentinos, peruanos, uruguayos e chilenos, que hoje chegaram a Santos, pelo "Cap Arcona", e que tomarão parte no Congresso Sul-Americano de Engenheiros, a se realizar no Rio, vieram de automovel, a São Paulo, em companhia de numerosos collegas paulistas, que os foram receber na visinha cidade.

Os engenheiros fizeram demorada visita á Usina de Cubatão, da Light, que lhes offereceu um apperitivo no Alto da Serra. Mais tarde, os engenheiros, divididos em grupos, realizaram diversas visitas de caracter particular e regressaram a Santos, afim de proseguir viagem para o Rio.

Entre os engenheiros visitantes, figuram os srs. Francisco Marsellau, presidente da União Sul-Americana de Engenheiros; Antonio Vaquier, presidente do Centro Argentino de Engenheiros; e Leonardo Lira, director dos Serviços de Aguas Potaveis do Chile.

O ensino de estatistica na Universidade do Districto Federal

O Instituto Nacional de Estatistica solicitou do professor Octavio Alexander de Moraes da Escola de Economia e Direito da Universidade do Districto Federal Federal, a preparação das noções de Estatistica.

O trabalho obedecerá á orientação do programma do curso de Estatistica do professor Octavio de Moraes, na Universidade, o qual vem de ser aprovado pela Junta Central Executiva do Instituto Nacional de Estatistica e considerado paradigma bastante apropriado para o ensino no Brasil.

O instituto editará o livro e promoverá a distribuição pelas 1.400 agencias de Estatistica do Brasil.

PARA MONTAGEM E INSTALLAÇÃO DE ESTAÇÕES RADIO-AUTOMATICAS

Mais de 200 contos para attender á conclusão dos serviços

Tendo o Ministerio da Viação solicitado providencias afim de de que, por conta do credito especial aberto, seja distribuida ás Thesourarias das Directorias Regionaes dos Correios e Telegraphos de Pernambuco, Pará, Ceará e Rio Grande do Sul, a importancia de 205:322$300, afim de attender á conclusão dos serviços technicos que, para a montagem e installação das estações radio-automaticas, nas regiões citadas, ficaram a cargo do Departamento dos Correios e Telegraphos, em virtude do contrato celebrado com a Companhia Nacional de Communicações Sem Fio, o Tribunal de Contas ordenou o registro da distribuição.

Actos do presidente da Republica

Decretos nas pastas da Guerra, da Marinha, da Justiça e da Educação

O presidente da Republica assignou os seguintes decretos:

Na pasta da Guerra:

Concedendo transferencia para reserva de 1ª classe ao capitão de administração, João Francisco Winckler.

Transferindo na cavallaria, o major Severino Freitas Prestes Filho do quadro ordinario para o supplementar; o major Arnaldo Bittencourt deste quadro para o ordinario sendo classificado no 5º regimento; o major Firmino Herculano de Moraes Ancora, do quadro ordinario para o supplementar; o major Carlos de Paula Ebecken do 11º regimento independente para o 4º independente; o major Francisco Pietz Junior deste regimento para o 11º.

Mandando aggregar á arma a que pertence, o capitão de cavallaria Diogenes de Oliveira França, até que de direito lhe toque promoção.

Concedendo accrescimo em seus vencimentos com o abolo de tantas vezes 5 % do soldo quantos forem os annos de serviço excedentes de trinta e cinco, tendo em vista os serviços relevantes prestados, aos coroneis Pedro Reginaldo Teixeira, da artilheria; José Bente Thomaz Gonçalves, da infanteria; Hypolito Paes de Campos e Alcides Lauridé de Sant'Anna, da cavallaria, e Dalmo Ribeiro, da artilheria.

Na pasta da Marinha:

Transferindo para a reserva de 1ª classe o capitão de fragata Agnello de Azevedo Mesquita, no posto e com o soldo do capitão de mar e guerra.

Mandando reverter ao serviço activo, o sub-official Laurindo de Carvalho Filho.

Nomeando para o cargo de sub-official os 1os. sargentos Basilio Magno de Souza, Estevam Mariano de Barros, Antonio Leal da Silva e Luiz Moreira da Silva.

Reformando no posto de segundos tenentes, os sub-officiaes Albano Dias Cardoso, Juvenal José de Almeida, João de Deus da Rocha Ferreira; no mesmo posto e com o soldo de 2º tenente, os 1os. sargentos João Antonio, Manoel Patricio de Assumpção, e José Felippe Varella; e no posto e soldo immediatamente superiores, o 3º sargento Manoel Delphino e o 3º sargento fuzileiro naval Didimo Telles de Menezes.

Concedendo aposentadoria: a Antonio Francisco Fernandes, pharoleiro.

Na pasta da Justiça:

Nomeando Floriano Corrêa Machado para o cargo de official de justiça do juizo dos feitos da Fazenda Municipal; e o bacharel Nelson Barbosa Sampaio, interinamente, adjunto do procurador da Republica, no impedimento do effectivo.

Na pasta da Educação:

Nomeando o dr .Eduardo Lins Ferreira de Araujo, assistente da cadeira de microbiologia do curso de medicina da Faculdade de Medicina da Bahia, para exercer interinamente, o cargo de professor cathedratico da mesma cadeira.

O regresso, hoje, do sr. Lauro Montenegro

Pelo "Conte Grande" regressa hoje a Recife, depois de longa permanencia nesta capital, onde tratou de interesses da agricultura e pecuaria do Estado, o dr. Lauro Montenegro, secretario da Agricultura de Pernambuco.

Hontem, examinando ainda varios assumptos no Ministerio da Agricultura, o dr. Lauro Montenegro fez sua visita de despedida ao sr. Odilon Braga, com quem conferenciou demoradamente.

MAIS UMA APPREHENSÃO DE CAFE' EM CUBATÃO

Como agiram os contrabandistas

Santos, 23 (A. N.) — Mais uma apprehensão de café foi feita hontem no Cubatão, tendo os contrabandistas tentado utilizar-se do mesmo processo ha dias applicado, isto é, contornar o posto de fiscalização transportando o café numa "chata", pelo rio Cubatão.

No sitio de propriedade de Manoel Jorge, na margem opposta do rio, foram encontradas 47 saccas de café que haviam sido transportadas do sitio de propriedade de Manoel Fernando, no interior da chata de transporte de areia denominada "Josephina" Dali pretendiam os contrabandistas tomar pela estrada Mayrinck Santos, saindo na Villa Couto, aquem do posto de fiscalização do Instituto do Café, burlando assim os encarregados daquelle serviço.

O producto apprehendido foi levado para essa capital, e entregue ao Instituto de Café, devendo ser aberto inquerito policial, sob a presidencia do sr. João Mendes da Cunha Santos, delegado de policia especializado e addido áquelle departamento, e no qual se procurará estabelecer a identidade dos contrabandistas, que lograram fugir, quando presentidos.

NAFRAGOU NA LAGÔA MIRIM

Nada se sabe dos tripulantes

Santa Maria, R. G. Sul), 23 (A. N.) — Sabe-se aqui, por informação particular haver naufragado na altura do "Paço das Bananas", fronteira deste municipio com o Rio Grande, na Lagôa Mirim, o lanchão nacional, "Esperança", que vinha com carregamento das praças litoraneas. Até agora nada se sabe com relação ao destino de seus tripulantes.

Syndicato dos Lojistas do Rio de Janeiro

Séde — Avenida Rio Branco, 111 — 4.º, salas 402|405.
Telephone da directoria — 23-4132.
Secretaria e Serviços Technicos — Tel. 23-3682.
Directorias — Reuniões ás terças-feiras, ás 8 horas da noite.
Presidente — Dr. José de Freitas Bastos.
Director da semana — Heitor Coupé.
Audiencias — A's terças, quintas e sabbados das 10 ás 11 horas da manhã.
Secretaria geral — A. de Souza Carvalho, das 9 ás 11 e das 3 ás 5 horas da tarde.
Serviços technicos — Advogados das 10 ás 11 e das 3 ás 4 horas da tarde.
Despachante — Das 9 ás 10 da manhã, e das 4 ás 5 horas da tarde.
Cooperativa de Seguros — Sala 405. Tel. 23-0150.
— Dr. Luciano Martins Junior de 9 ao meio-dia é das 2 ás 5 horas da tarde.

— Desenvolvendo-se neste momento na nossa capital a Campanha pró Abrigo de Menores promovida pela Obra de Assistencia a Mendigos e Menores Desamparados, instituição a que o Syndicato dos Lojistas vem, desde o inicio, emprestando a sua solidariedade e cooperação satisfeitissimo, aliás, com essa attitude, em face dos resultados da mesma obra, de que o Abrigo do Redemptor constitue justo padrão de ufania, vem a directoria do mesmo Syndicato, tal como fez por occasião da Campanha pró Abrigo do Redemptor, lançar ao commercio varejista vehemente appello no sentido de contribuir com inteira boa vontade para o exito desta nova campanha, complementar da primeira, em cumprimento do segundo item do programma da referida Obra, para solução do momentoso problema da infancia abandonada, vadia e geralmente delinquente, bastante incommoda para o commercio, a quem a sua repressão dest'arte interessa.

Sem esquecer, entretanto, ao lado do aspecto puramente commercial da questão, o seu aspecto humanitario, social e patriotico, num emprehendimento que procura transformar em elementos uteis e cidadãos dignos os menores atirados pela pobreza e pelo desamparo no caminho da perversão e da perniciosidade, o Syndicato dos Lojistas encarece junto ao commercio o melhor acolhimento ás commissões angariadoras que o percorrem neste momento em busca de donativos para essa benemerita realização a que o mesmo Syndicato só motivos tem para se regosijar de emprestar o seu decidido concurso.

Impostos — Copiadores de faturas — Incidencia do sello — O prazo para legalização termina a 21 do corrente — O ministro da Fazenda baixou a 21 de junho p. passado a circular n. 10, publicada no "Diario Official" de 22 do mesmo mez, determinando que a cobrança de sello sobre copiadores de faturas, exigivel por força do disposto na tabella "b", paragrapho 1º, n. 102, letra "d", do regulamento annexo ao decreto n. 1.137, de 7 de outubro de 1936, deve ser effectuada de accordo com as seguintes normas:

1º) — Escapam ao imposto os copiadores de faturas findos até o dia 21 de maio ultimo, data do despacho que resolveu sobre a incidencia do sello nesses livros;

2º) — Os copiadores de faturas, que continuarem em uso depois de 21 de maio, tambem escaparão ao imposto se encerrados dentro de trinta dias, a partir da publicação desta circular, mediante termo lavrado após a ultima fatura copiada;

3º) — Ficam sujeitos ao sello, integralmente, inclusive o referente aos termos de abertura e encerramento, os copiadores de faturas que continuarem em uso depois de 21 de maio e não forem encerrados no prazo acima fixado;

4º) — E' facultado ao commerciante não desdobrar o copiador de cartas e, reunindo no mesmo livro, se assim o entender, copias de cartas e faturas, estará apto a cumprir o disposto no artigo 3º, letra "b" da Lei n. 187, de 15 de janeiro de 1936;

5º) — Nenhuma authenticação deverá ser feita, pelas repartições fiscaes da União, nos copiadores de faturas, uma vez que essa formalidade obedece ás prescripções do artigo 13 do Codigo Commercial;

6º) — Os contribuintes têm o prazo de trinta dias, a contar da publicação desta circular, para regularizarem, independentemente de penalidades, sua situação perante o fisco.

Penna dagua — Exercicio de 1937 — 4º districto — Iniciou-se a primeiro do corrente e terminará a 31 do mesmo mez, o prazo para a cobrança, sem multa, das taxas de penna dagua dos predios comprehendidos nas seguintes zonas do 4º districto: Aldeia Campista, Andarahy, Bispo, Engenho Novo (até a rua Barão do Bom Retiro, exclusive esta), Fabrica das Chitas, Grajahú, Riachuelo, Rocha, Sampaio, Tijuca, Villa Isabel e rua Vinte e Quatro de Maio.

TONICO BAYER
Tome-o tres vezes por dia; triplicará a energia.
TONICO BAYER
SAUDE
VIGOR
VITALIDADE
BAYER

(xxx)

De Minas

(DA NOSSA SUCCURSAL EM BELLO HORIZONTE)

OS FERROVIARIOS DA R. M. V. E AS DECLARAÇÕES DO SR. JOSÉ AMERICO

O sr. José Americo, durante a sua gestão dos negocios da pasta da Viação, teve a opportunidade de tomar conhecimento directo dos principaes problemas ferroviarios do paiz. Por havel-os examinado de perto, foi por isso mesmo, desfavoravel a que a União se desfizesse do controlo da immediata administração da E. F. Oéste, de sua propriedade, quando do arrendamento no Estado de Minas. O ministro de então, do governo provisorio, era de opinião que a natureza toda especial daquella extensa via ferrea não aconselhava a passala ás mãos de um Estado. Tratava-se, como se trata, de uma estrada de penetração pelo *hinterland* do Brasil, e desde já, interessando a tres Estados: Minas, Rio de Janeiro e Goyaz. Não seria por isto razoavel subordinal-a a interesses estaduaes, como teria de acontecer, no caso do arrendamento. E' sabido que o sr. José Americo, só deante da insistencia do governo mineiro veiu a ceder dos seus pontos de vista, que eram contrarios, em principio, ao contrato de arrendamento. Passados seis annos e tanto, feito agora candidato da nação, o ex-ministro da Revolução de 30 affirma de novo os mesmos conceitos expendidos em 1931. O sr. José Americo, em seu primeiro discurso de Bello Horizonte, manifesta-se claramente pela rescisão do alludido contrato, de modo a permittir a volta da O. de Minas e da R. S. Mineira ao pleno dominio federal. Essa affirmação, sobre ser uma expressão do seu conhecimento exacto das necessidades economicas dos Estados centraes, veiu pôr em relevo a questão de ser afinal definitivamente regulada a situação de funccionarios federaes dos ferroviarios da Rêde Mineira de Viação. Foi, por isso, acolhida com justo contentamento pelos milhares de servidores daquellas duas estradas, cujos direitos não ficaram insofismavelmente assignalados pelos contratos de 1922 e 1931, em face das vantagens conferidas aos empregados da União.

OS CASOS MUNICIPAES NA JUSTIÇA ELEITORAL

Ferros — Foram julgadas improcedentes, pelo Tribunal Regional Eleitoral, quarenta impugnações de inscripções eleitoraes.

Nova Rezende — Foi convertido em diligencia o julgamento de quarenta e duas impugnações eleitoraes.

Abaeté — Foram julgadas improcedentes, trinta impugnações de inscripções eleitoraes.

Prata — João Edson de Mello, recorre das eleições de prefeito municipal e dos mesarios da Camara Municipal, Astolpho Araujo, João Oliveira Guimarães, F. Corrêa da Silva, allegando que ás eleição dos recorridos, não compareceram dois vereadores e o escrivão.

Não foi dado provimento ao recurso, por não ser obrigatoria a presença do escrivão e por haverem renunciado os vereadores que deixaram de comparecer.

Machado — O vereador Edgar da Veiga Lion, requer um mandado de segurança para poder tomar parte nas secções da Camara Municipal, direito que lhe é negado pelo presidente da Camara, por ser o impetrante devedor de impostos á Prefeitura.

— Foi concedido o mandado de segurança.

O PREFEITO DE BELLO HORIZONTE E A PEQUENA LAVOURA DOS SUBURBIOS

A pequena lavoura dos suburbios da capital sempre tem lutado com difficuldades com o abastecimento á cidade, pelos embaraços provenientes da escassez das vias de transportes. O prefeito Negrão de Lima deliberou resolver esse problema, abrindo estradas de communicação entre os districtos circumvizinhos e a cidade de Bello Horizonte. Estão já em trafego as do Ressaca Bento Pires e Pampulha. Além disso, entrou em entendimento com a municipalidade de Nova Lima, para a construcção de uma rodovia, entre Piedade do Paraopeba e a capital. A estrada partirá da séde daquelle districto, devendo entroncar com a do Barreiro. Dois terços do custo das obras, que deverão estar concluidas dentro de tres mezes, correrão por conta da Prefeitura de Bello Horizonte, e o restante, pela de Nova Lima.

DE SETE LAGÔAS

Inaugura-se no dia 25 do corrente o novo edificio do Hospital de N. S. das Graças, localizado em um dos melhores pontos da cidade. A construcção do predio foi dirigida por uma commissão de verdadeiros abnegados filhos de Sete Lagôas, tendo á frente os drs. Bernardo Alves Costa e Marcio Prates Ferreira Paulino. O acto de inauguração será revestido de grande solennidade.

DE MONTES CLAROS

Tem despertado grande enthusiasmo neste municipio a candidatura do sr. José Americo. O Partido Nacionalista vem desenvolvendo intensa propaganda em favor desse candidato. O trabalho de alistamento eleitoral tem-se feito com muita efficiencia, alistando-se uma média de 50 eleitores diarios. O candidato nacional terá neste municipio uma victoria estrondosa.

— O dr. José Antonio Saraiva, que exercia o cargo de prefeito deste municipio, por ter sido nomeado director da Navegação do São Francisco, deixou a direcção executiva municipal, com grande perda para os interesses de Montes Claros, que no curto periodo de sua administração viu realizados varios melhoramentos locaes, entre os quaes cumpre assignalar o abastecimento dagua á cidade.

DE MONTE SIÃO

Esteve nesta localidade o engenheiro Cyro Gonçalves, que veiu estudar os serviços de construcção de um canal da rua 15 de Novembro e uma ponte de cimento armado da mesma via.

— As escolas reunidas foram visitadas pelo assistente technico Vicente Nolasco, que dellas manifestou excellente impressão.

A OPTICA MODERNA, Rua 7 de Setembro, 47, especialisada em oculos e pince-nez, é a casa de confiança. Entre os numerosos medicos oculistas que podem confirmar a sua pericia encontra-se o DR. BRITO E CUNHA com consultorio á Rua Buenos Ayres, 68-3.º
(42309)

Os ultimos dias de

O BOBO DO REI

a obra-prima de
Joracy Camargo
com Mesquitinha
Conchita de Moraes
Manoel Pera e
Déa Selva

Hoje no REX

Producção sonofilms — distrib. D. N.

"CORREIO" ESPIRITA

EXCERPTOS MEDIUMNICOS

S. O. S.

A antena humana partiu-se, porém as suas filiações ficaram, erguendo-se e multiplicando-se a cada instante.

Antena era elle, Marconi; não o inventor, como vulgarmente denomina-se o medium scientifico, mas o transmissor, apenas, do Genio Divino.

Deste elle não quiz ser um instrumento na sua ultima reencarnação, e cumpriu a missão com o ardor do Iniciado.

Gloria a Elle!

O apogeu do seu sacerdocio culminou em tres letras que, lançadas pelo espaço, augmentaram a Fé do naufragante, illuminando-o de Vida e fantasma da morte.

S. O. S.

E o amplexo misericordioso de Deus falou através do predestinado e medium perfeito. Creador e creatura, Universo e Globo, Luz e trevas se cruzavam assim na salvação dos moribundos sobre o oceano infiel...

Para os espiritualistas, portanto, S. O. S. é o esforço maximo, potente da antena humana ao serviço do Omnipotente: os outros esforços não têm a virtude essencial do primeiro.

Podemos já imaginar Marconi na espaço satisfeito e radiante por ter cumprido a maior das suas missões terrenas; acclamado pelas mesmas almas que a elle devem não ter perecido tragicamente nos sorvedouros aceanicos, quando incarnados.

Todo o resto de sua vida... mediumnica, interessa escassamente ao Espiritismo, pois que se afasta do nosso estudo substancial da Psyche.

E porque negal? Tinhamos observado que nos ultimos tempos de sua existencia physica as applicações scientificas de Marconi tendiam, tamvez inconscientemente, para fins destruidores, mais que constructores. De facto se attribue a elle o "Raio da Morte"; e nos que acariciamos ao Medium a creatura eleita, quando não seja ligada a interesses materiaes, intimos nitidamente na sua desincarnação o fim de uma honesta prova, até gloriosa...

E' clara assim a Vontade Divina que o seu filho dilecto, e o grito de S. O. S. não se perdessem na abjura do pacto sagrado do espaço.

Honramos em Marconi, principalmente, o salvador dos naufragos.

HOMOEOPATHIA DAS HOMOEOPATHIAS
79 ANNOS DE RESULTADOS POSITIVOS
Coelho Barbosa & Cia
PHARMACIA E LABORATORIO - Rua da Carioca 32
(xxx)

THEATRO CARLOS GOMES
EMPREZA PASCHOAL SEGRETO — Phone: 22-7581
HOJE :: HOJE
A's 16 horas — Primeira "matinée" a preços reduzidos.
E á noite, duas sessões ás 8 e 10 horas.
COMPANHIA CUBANA DE REVISTAS
JOSEFINA ME'CA — MIGUEL DE GRANDY
(Emp. N. Viggiani)
Um espectaculo que empolga toda a cidade!
CANTOS DE CUBA
Revista em 2 actos de J. Garcia Fernandez, musica de consagrados compositores.
O tenor MIGUEL DE GRANDY na authentica "CANÇÃO CUBANA"!
"CLAVES, MARACAS Y BONGÓS", quadro onde a Rumba é dansada enthusiasticamente pelos artistas Mimi Soto! Adolfina Acosta e Hector Saez! "BAILES DE CUBA" em toda sua expressão caracteristica!
JOSEFINA MÉCA, MIGUEL DE GRANDY e toda a Companhia no numero "SANGUE AFRICANO"! Successo arrebatador!
"ESTUDIANTINA" canção pelos artistas e o publico!
Um espectaculo que vibra! Que interessa! Que diverte e agrada definitivamente!
AMANHÃ — "Matinée" ás 15 horas e á noite, duas sessões ás 8 e 10 horas.
POLTRONA.................. 6$000

JARDIM ZOOLOGICO
ABERTO DIARIAMENTE DESDE 8 HORAS.
AMANHÃ — DOMINGO, 25
11 h. Ração ás grandes SERPENTES
16 horas — Sorteio de brindes para creanças.
Exhibe-se, actualmente, em toda sua esplendorosa belleza, o lindo faisão
ARGOS GIGANTE
O maior, o mais raro e o mais bello faisão do mundo!!
Menor de 11 annos, ingresso gratis com este annuncio.

O SANGUE!
E' A VIDA!
As parturientes após a gestação devem usar SANGUENOL, para recuperar o sangue perdido.
FRACOS! SANGUE! SANGUE! DEBEIS!
TONIFIQUE-SE COM O MAIS ENERGICO TONICO.

SANGUENOL
QUE CONTEM 8 ELEMENTOS TONICOS, ARSENIATO, CALCIO, VANADATO, PHOSPHORO, etc.
Os pallidos, Depauperados, Esgotados, Anemicos, Mães que criam, Magros, Creanças rachiticas,
RECEBERÃO A TONIFICAÇÃO GERAL DO ORGANISMO COM O
SANGUENOL
FORMULA ALLEMÃ
(xxx)

Recusa de registro á despesa por insufficiencia — de saldo —

Tendo o Ministerio da Justiça solicitado providencias, afim de que o credito de 470:000$000 que ficou á disposição da Commissão Central de Compras, na tabella de distribuição dos creditos orçamentarios, seja agora posto no Thesouro Nacional, á disposição do thesoureiro da Policia Civil do Districto Federal, Ignacio Manoel de Paula Antunes, o Tribunal de Contas recusou registro á despesa com a distribuição solicitada, por insufficiencia de saldo.

A sagração do bispo de Arassuahy

Bello Horizonte, 23 (Havas) — O onnuncio apostolico e o secretario do interior de Minas Geraes que vão assistir á sagração do bispo de Arassuahy chegaram hontem a cidade de salinas, onde foram recebidos com grandes festas.

A SUB-PREFEITURA DE MENDES, CONTINUARA'

Até que o legislativo fluminense julgue o recurso interposto

O presidente da Assembléa Legislativa do E. do Rio, sr. Heitor Collet, promulgou hontem, a resolução que manda suspender a execução da deliberação n. 12, de 23 de junho ultimo, da Camara Municipal de Barra do Pirahy, que extinguiu a sub-prefeitura de Mendes, até que a referida Assembléa se manifeste no recurso interposto.

RIVAL THEATRO
JAYME COSTA
e sua Companhia na Temporada Nacional de 1937, organizada pela Commissão de Theatro Nacional do Ministerio de Educação
POLTRONA . . 4$000
HOJE HOJE
VESPERAL ELEGANTE
ás 16 horas
A' noite ás 21 horas
Continuação do grande successo da actualidade, a interessante engraçadissima comedia em 3 actos de Armando Gonzaga
O HOSPEDE DO QUARTO N. 2
Jayme Costa no "Ventura" (o hospede), mantem a platéa em risos ininterruptos.
RIR! RIR! RIR!
AMANHÃ — Vesperal Chic ás 15 horas
Bilhetes á venda.

SEM FIO

PROGRAMMA PARA HOJE DA ESTAÇÃO DE ONDAS CURTAS W 2 — X-A-F. DE SCHENECTADY (GENERAL ELECTRIC) — N. Y. U. S. A. Onda 31, 48 m — 9530 Kc

A's 2 — Whitney Ensemble. A's 2,30 — Campus Capers. A's 3 — Your Host Is Buffalo. A's 3,30 — Golden Melodies. A's 4 — Concerto miniatura. A's 4,30 — Fim de semana, revista. A's 5,30 — Para ser annunciado. A's 6,30 — Kaltenmeyer's Kindergarten. A's 7 — Top Hatters. A's 7,30 — Novidades pelo radio. A's 7,35 — Alma Kitchell, contralto. A's 7,45 — A arte de viver. A's 8 — El Chico, revista em hespanhol. A's 8,30 — Cotações da bolsa e sports. A's 9 — Saturday Jamboree. A's 10 — Para ser annunciado. A's 11,30 — Emery Deutsche, orchestra. A's 24 — Lou Bring, orchestra. A's 24,30 — Al Donahue, orchestra. A' 1 — Jesse Craword, orchestra. A' 1,30 — Hudson de Lange, orchestra. A's 2 — Despedida.

PROGRAMMA PARA HOJE DA ESTAÇÃO DE ONDAS CURTAS W 2 — X-A-D., DE SCHENECTADY (GENERAL ELECTRIC) — N. Y. U. S. A. Onda 19.56 m — 15.330 kc

A's 12 — Para ser annunciado. A's 12,15 — Nancy Swanson. A's 12,30 — O chefe mysterioso. A's 12,45 — Dixie Debs. A' 1 hora — Continental. A' 1,30 — Programm Farm. A's 2 — Whitney Ensemble. A's 3 — Campus Capers. A's 3,30 — Your Host Is Buffalo. A's 3,30 — Golden Melodies. A's 4 — Concerto miniatura. A's 4,30 — Fim de semana, revista. A's 5,30 — Para ser annunciado. A's 6,30 — Kaltenmeyers Kindergarten. A's 7 — Top Hatters. A's 7,30 — Novidades pelo radio. A's 7,35 — Alma Kitchell, contralto. A's 7,45 — The Art of Living. A's 8 — El Chico, revista hespanhola. A's 8,30 — Cotações da bolsa e resultados sportivos. A's 9 — Saturday Jamboree. A's 10 —Despedida.

DEPARTAMENTO DE PROPAGANDA DO BRASIL

Supplemento musical organizado para a "Hora do Brasil" pela Radio Guanabara:

Parte musical — 1) "Berceuse" de Clutsam — Canto de Heloisa B. Mastrangioli. 2) "Romance sem palavras" — Messody Baruel — violino. 3) "Infidelité" de R. Hahn — Canto de Heloisa B. Mastrangioli. 4) "Aprés la gavote" — De Weingaertner. Messody Baruel — violino. 5) "Anoitece" de A. Nepomuceno — Canto de Heloisa B. Mastrangioli.

Parte falada: 1) O dia do Brasil. 2) Actualidades. 3) Chronica literaria — Genolino Amado. 4) Ministerio da Fazenda. 5) Noticiario.

Das 7,30 ás 7,45 — Programma em francez — 1) Abertura do programma. 2) "Juriatan". Elsie Houston com orchestra. 3) Noticiario. 4) "Estou com peso", samba, Elsie Houston com orchestra. 5) Através do Brasil.

AS IRRADIAÇÕES DE HOJE

Ministerio da Educação

(Onda de 384,6 metros)

A's 9,30 — Hora infantil da PRD 5 — Radio Escola Municipal, para o 1º turno. Ao meio-dia — Hora certa, informações. Supplemento musical. A' 1 hora — Hora infantil da PRD 5 — Radio Escola Municipal, para o 2º turno. A's 5 — Hora certa. Jornal dos professores. A's 6,45 — Hora do Brasil. A's 7,45 — Hora certa. Informações e Supplemento musical. A's 8 — Quarto de hora da Commissão de Literatura Infantil do Ministerio da Educação. A's 9 — Transmissão directamente da séde do Centro Paulista, de uma homenagem á memoria de Martins Fontes. Falarão os seguintes amigos e companheiros de Martins Fontes: Oscar Lopes, Luiz Edmundo, Leoncio Corrêa, Saul de Navarro, Jefferson de Lemos, dr. Paulino de Souza, Leal de Souza, Mario Villalva e Alaim de Almeida Carneiro.

Radio Cruzeiro do Sul

(Onda de 221,9 metros)

A's 9 — Hora juvenil. Das 10 ás 11,30 — Programma variado. Ao meio-dia — Almoço musicado. A's 2 — Programma variado. A's 3 — Intervallo. A's 5 — Variedades. A's 5,30 — Hora da Broadway. A's 6,45 — Hora do Brasil. A's 7,30 — Programma variado. A's 8 — Hora H da PRD-2. A's 9,30 — Rêde Verde Amarella — S. Paulo que fala. A's 10 — hora certa pelo carrilhão do mosteiro de S. Bento e continuação da rêde Verde Amarella. Das 10,30 ás 11 — Boa noite da rêde Verde Amarella e programma dansante.

Radio Nacional

(Onda de 306 metros)

A's 6,15 — Hora da gymnastica. A's 7,55 — Informações. A's 8 — Intervallo. A's 10 — Programma variado. A's 11 — Programma para o almoço. Ao meio-dia — Hora do ouvinte. A's 12,55 — Informações. A' 1 hora — Intervallo. A's 6 — Programma dos garotos. A's 6,45 — Hora do Brasil. Das 7,30 em deante — Programma de studio.

Radio Vera Cruz

(Onda de 209,8 metros)

A's 7,30 — Informações. A's 8,15 — Ondas do coração. A's 9 — Ordem do dia. A's 11 — Programma do almoço. A' 1,30 — Escola do lar. A's 2,15 — Programma variado. A's 5 — Supplemento musical. A's 6,45 — Hora do Brasil. A's 7,30 — Programma variado. A's 8 — Programma de studio.

Radio Club

(Onda de 345 metros)

A's 10 horas — Informações. Ao meio-dia — Almoço musicado. A' 1 hora — Programma variado. A's 2 — Intervallo. A's 4 — Informações. A's 6 horas — Programma desportivo. A's 6,45 — Hora do Brasil. Das 7,30 em deante — Programma de studio. A's 10 — Caixinha de musica.

Radio Educadora

(Onda de 260 metros)

Das 10 ao meio-dia — Carnet da PRB 7 e programma variado. Das 2 ás 3,30 — Lunch sonoro. Das 3,30 ás 4 — Musica variada. Das 6,45 ás 7,30 — Hora do Brasil. Das 7,30 ás 11 horas — Programma de baile.

Directoria de Educação

A's 9,30 e á 1 hora — Hora infantil: Viagens — Uma viagem á Hollanda. A's 5,15 — Jornal dos professores: Noticias — Commentarios — Cultura popular pelo professor Roberto Seidl. Supplemento musical: Puccini "Tosca".

Radio Club Fluminense

(Onda de 227,2 metros)

Das 10 ao meio-dia — Discos. Das 6.45 ás 7,30 — Retransmissão da Hora do Brasil. Das 7,30 ás 11 — Discos.

Radio Inconfidencia

Das 7,30 ás 9,15 — Discos. Das 9,15 ás 9,30 — Informações. Das 11 ás 11,45 — Informações. Das 11,45 ás 2 e das 5 ás 6,15 — Discos. Das 6,15 ás 6,45 — Hora do fazendeiro. Das 6,45 ás 7,30 — Retransmissão da Hora do Brasil. Das 7,30 ás 10 horas — Programma de studio. Das 10 ás 11 — Discos. Das 11 ás 11,30 — Informações.

* * *

Duas promoções na Guerra

O presidente da Republica, por decretos que assignou na pasta da Guerra, promoveu, na cavallaria, a capitã, o 1º tenente Adhemar José Alvares da Fonseca, que contará antiguidade de 24 de maio de 1937, em resarcimento de preterição; e ao posto de major medico para o Exercito de 2ª linha, o capitão medico da reserva, dr. João de Paula Moura Brito.

* * *

Inauguração de um quartel em Tres Lagoas

Foi hontem inaugurado o edificio do quartel da 4.ª Companhia do 2.º Batalhão de Fronteiras, em Tres Lagôas, no Estado de Matto Grosso.

CASPA E QUEDA DO CABELLO
PILOGENIO
VENDE-SE EM TODAS AS PHARMACIAS E DROGARIAS
FRANCISCO GIFFONI & CIA. - RUA 1º DE MARÇO, 17 - RIO
(xxx)

THEATRO MUNICIPAL
Temporada official de 1937
Concessionaria: Empresa Artistica Theatral Limitada
COMPANHIA FRANCEZA DE COMEDIAS MUSICAES
HOJE — A'S 21 HORAS — HOJE
ULTIMA RECITA DE ASSIGNATURA
OH! PAPA
ANDRE' BARDE
MUSICA DE MAURICE YVAIN
PREÇOS DO COSTUME
Amanhã — A's 15 horas — Amanhã
Ultima Vesperal de Assignatura
ENCERRAMENTO DA TEMPORADA
FAITES ÇA POUR MOI
UM DOS MELHORES ESPECTACULOS
POLTRONAS — 40$000

THEATRO RECREIO

EMPREZA PINTO
Grande Companhia de Revistas LUIS IGLESIAS - FREIRE JUNIOR
HOJE A'S 16 HORAS HOJE
MATINE'E DA MOCIDADE
Com 50 % de abatimento nos preços de todas as localidades.
A' NOITE — DUAS SESSÕES — A's 20 e 22 horas
A revista de criticas politicas e social de IGLESIAS, FREIRE, MESQUITA e LAGO, em sua marcha victoriosa.
RUMO AO CATTETE
Brilhantemente interpretada por ARACY CORTES a "Rainha do Samba" — OSCARITO o maior comico do Brasil — e por todo o esplendido elenco da Companhia!!!
TODOS OS VULTOS POLITICOS DE DESTAQUE, EM FINISSIMAS CHARGES!!!
Successo retumbante dos quadros: "Cinema Brasil" — "Abaixo ás Armas" — "Via Cattete" — "Historia da Menina Pobre" — "O Candidato que Interessa" — "Colombo e Getulio" — "Traviata" — "O Fantasma da Guerra" — etc.
O MAIS INTERESSANTE ESPECTACULO DO ANNO!! — UMA REVISTA PARA TODOS OS PALADARES - UMA VERDADEIRA FABRICA DE GARGALHADAS!! — CASAS ESGOTADAS TODAS AS NOITES!!
AMANHÃ — A's 15 horas — MATINE'E CHIC dedicada ás senhoras

Exonerado do commando do Grupamento de — Leste —

O presidente da Republica assignou um decreto, na pasta da Guerra, exonerando o tenente-coronel Maximiliano Fernandes da Silva do logar que interinamente exerce de commandante do Grupamento de Leste.

EPILEPSIA
Só na clinica especializada do dr. Eduardo Villela no Rio de Janeiro tiveram alta no anno findo 40 doentes que soffriam de ataques epilepticos, e que fizeram uso unicamente do especifico chamado
Antiepileptico Barasch
(41403)

INFORMAÇÕES UTEIS

LEILÕES

Realizam-se os seguintes:

VEUVE LOUIS LEIB & Cia. — Penhores, no dia 26 do corrente, ás 12 horas, á rua Imperatriz Leopoldina n. 22.

CASA JOSE' CAHEN — Penhores, hoje, 24, á rua D. Manoel n. 24.

PAGAMENTOS

NA PREFEITURA — Serão pagas hoje, na 1ª e 2ª secções as folhas atrasadas.

POLICIA MILITAR

SERVIÇO PARA HOJE

Uniforme 4º

Superior de dia, capitão Brasiliano; official de dia ao quartel general, capitão Carvalho; medico de dia, capitão dr. Cartaxo; medico de promptidão, 1º tenente dr. Annibal; pharmaceutico de dia, 1º tenente graduado Adhemar; dentista de dia, 2º tenente Magalhães; ronda: aspirante Ismael, do R. C.; 2º tenente Waldemar, do 1º B. I.; 2º tenente Preline, do 4º B. I.; guarda da Policia Central, 1º tenente Bola, do 5º B. I.; guarda da Moeda, 1º tenente Guaracy, do 3º B. I.; ronda de sargentos: Jacarandá e Lazarine, do 1º B. I.; Ignacio e Moacyr, do 5º B. I.; Bandeira, do 6º B. I.; ronda de empregados: sargentos Dantas, do 2º B. I.; Camelo, da Promot.; Gilberto, do 4º B. I.; Gabriel, do R. C.; auxiliar do official de dia ao quartel general, sargento Cesar, do 6º B. I.; musica de promptidão, a do 6º B. I.; piquete ao quartel general, um corneteiro do 3º B. I.; ordens á Assistencia do Pessoal: soldados Avellino, Cosme e Sebastião; pratico de dia, soldado Floriano.

NOS CORPOS:

Dia — No 1º batalhão, capitão Cunha; no 2º, 2º tenente Alvares; no 3º, capitão Isaias; no 4º, capitão Benevides; no 5º, capitão Alvarez; no 6º, capitão Jesuino; no regimento de cavallaria, capitão Sylvio; no corpo de serviços auxiliares, 1º tenente Jorge.

Promptidão — No 1º batalhão, 2º tenente Silveira; no 2º, 2º tenente Osmar; no 3º, 2º tenente Walter; no 4º, 2º tenente Paulo; no 5º, 2º tenente Salerno; no 6º, 2º tenente Paranhos; no regimento de cavallaria, aspirante Edison.

SERVIÇO POSTAL

A Directoria Regional dos Correios do Districto Federal expedirá malas pelos seguintes vapores:

Hoje:

"Itanagé", para Victoria até Pará, recebendo impressos, até 10 horas; objectos para registrar, até 9 horas; cartas para o interior da Republica, até 11 horas.

"Conte Grande", para Bahia, Recife, Dakar e Genova, recebendo impressos, até 6 horas; cartas para o interior da Republica, até 6 1|2; cartas para o exterior da Republica, até 7 horas.

Amanhã:

"Almirante Jaceguay", para Bahia até Manáos, recebendo impressos, até 6 horas; objectos para registrar, até 18 horas de 24; cartas para o interior da Republica, até 7 horas.

Depois de amanhã:

"Annibal Benevolo", para Victoria até Recife, recebendo impressos, até 15 horas; objectos para registrar, até 15 horas; cartas para o interior da Republica, até 17 horas.

GUARDA CIVIL

SERVIÇO PARA HOJE

Uniforme 3º

Estão de dia á I. G. P. — Superior, dr. Oscar Coelho de Souza; auxiliar, sr. Hilderico C. de Souza.

Segundos fiscaes de dia aos grupos — Escola, Ernesto; 1º G. R., Alcino; 2º, Erasmo; 3º, Feital; 4º, Djalma; 5º, Tiburcio; 6º, Campello; 8º, Carvalhaes; 9º, Floriano; 10º, Affonso.

Ronda Geral — Turma de serviço: 2ª, 3ª e 4ª; turmas de folga: 1ª e 5ª.

GRILL ROOM do
Casino Atlantico
GRANDE SUCCESSO DOS FAMOSOS BAILARINOS
DELIA E DRAGOR
HOJE — Estréa de
BETTY SPELL
A Grande Vedette do Folies Bergere de Paris
— E —
EVA BARCINSKA
O grande successo do A. B. C. de Paris. — Continuação do successo grandioso do
DR. ORTIZ TIRADO
O EMBAIXADOR DA CANÇÃO MEXICANA.

Ivan Petrovich Maria Cebotari
o Rouxinol Branco
MARAVILHA PARA OS OLHOS — DELICIA PARA OS OUVIDOS
A revelação de um novo talento — uma voz "nova"!
SEGUNDA FEIRA REX

Helen TWELVETREES
DONALD COOK
"O Misterio da Capa Espanhola"
Um rapto... Tres assassinios... E como poderiam cobrir com uma capa hespanhola aquelle corpo inanimado que se debruçava sobre a mesa, não havendo uma entrada, para aquella casa mysteriosa?
SEGUNDA-FEIRA
GLORIA

A prosperidade crescente do Espirito Santo

COMO FALOU O GOVERNADOR PUNARO BLEY DAS LINHAS GERAES DA SUA GESTÃO

A Mensagem, com que o governador do Espirito Santo, capitão Punaro Bley, expoz á Assembléa do Estado, as linhas geraes da sua gestão, vale como o mais opportuno commentario sobre a prosperidade da communhão espiritosantense. Nesse documento destacamos os trechos abaixo:

"Resalta, francamente, no ambiente economico do Estado a prosperidade crescente que flora das suas fontes productoras.

A lavoura espiritosantense recebe o influxo dessa corrente nova onde a technica espalhou os seus ensinamentos realistas, na demonstração das verdades incontestaveis.

Póde-se affirmar que o futuro da lavoura está na escola e della, dos esforços que os seus mestres produzirem sairá o novo agricultor, com os seus processos de cultura aperfeiçoados pela mechanica dos campos e pela chimica industrialisada.

E' desse conjunto que o nosso lavrador já assimilou que está surgindo o milagre das nossas revoluções agricolas.

Os productos seleccionados quer da agricultura, quer da pecuaria, quer das nossas industrias nascentes são demonstrações da vitalisação das nossas energias no tocante á prosperidade do Estado.

A policultura, cuja campanha tenho feito e a Secretaria da Agricultura sustentado, vae produzindo os seus beneficios effeitos e virá dia em que pesará na balança commercial do Espirito Santo.

O café já não é mais o producto primacial da lavoura. Entram vantajosamente no mercado, competindo-lhe no equilibrio financeiro, o algodão, o cacáo, a mamona, a mandioca e os cereaes.

O desanimo que se apoderava do lavrador com o declinio dos preços do café foi se substituindo pela coragem para outros plantios, redundando, dessa acção bemfaseja, o actual estado de prosperidade das nossas populações agrarias.

Os preços a que chegaram as mercadorias de consumo immediato animaram os agricultores que, hoje, possuem para a offerta, não sómente o café, já agora seleccionado, mas sobretudo os productos de uso diario e insubstituiveis.

Amparando a lavoura sob os seus varios aspectos, distribuindo equidadosamente favores a todos os lavradores, dando-lhes por intermedio de Departamentos especialisados, sementeiras seleccionadas, adubos chimicos, ensinamentos praticos, reproductores para purificação de rebanhos e o grande systema rodoviario que entrelaça as varias e ferteis regiões do Estado, o meu Governo está creando esse scenario novo de onde se podem vislumbrar dias de fartura e alegria para o povo.

Os dados que se seguem bem patenteiam as minhas affirmativas e, por elles, se póde avaliar o quanto é promissora a nossa vida economica, agricola e commercial.

Tudo nos induz a dizer que o Espirito Santo ha de vir a ser, em breve tempo, paradigma do interesse governamental na distribuição de incentivos á lavoura e ás industrias, favorecendo-as nos seus surtos de prosperidade, conforme attestam os seguintes dados estatisticos.

RECEITA

A arrecadação do Estado em 1936 attingiu a rs. 60.435:439$157, com a seguinte distribuição:

a) — Receita ordinaria	15.462:489$187
b) — Receita extraordinaria	33.206:694$070
c) — Receita para fins especiaes	6.191:030$400
d) — Receita extra-orçamentaria (lei 50)	6.575:224$900

A lei n. 19, de 12 de dezembro de 1935, tendo orçado a receita em 34.941:903$800, houve, portanto, um excesso na arrecadação de rs. 25.493:435$157.

DESPESA

A despesa realizada foi de 60. 333:884$156, com a seguinte classificação:

Administração	14.930:201$390	24,8 %
Resgate de dividas interna, externa, exercicios findos, pagamento de juros sobre essas dividas	13.801:790$367	22,9 %
Obras publicas	10.681:767$090	17,7 %
Policia Militar	2.793:913$000	4,6 %
Credito agricola	2.000:000$000	3,3 %
Saude Publica	1.969:107$830	3,3 %
Policia civil e segurança	1.883:582$210	3 %
Justiça	1.807:811$500	3 %
Representação do Estado	1.807:811$800	2,1 %
Inactivos e pensionistas	1.100:000$000	1,8 %
Encampação de companhias e desapropriações	850:000$000	1,4 %
Subvenções e auxilios	692:070$700	1,1 %
Total	60.333:884$156	100,0%

As despesas referentes ao titulo "Administração" acham-se especificadas na parte referente á Secretaria da Fazenda.

No encerramento do exercicio de 1935, o saldo apurado em especie do Estado, em caixa, nos Bancos, etc., attingia a rs. 7.897:424$480.

Aquelle saldo disponivel para o exercicio de 1936, foi addicionada toda a arrecadação verificada no exercicio, provinda da receita orçamentaria, dos depositos de terceiros, etc., no valor de rs. 73.133:063$486, mais um supprimento de rs. 1.226:000$000 do exercicio de 1937, sommando o total de rs. 74.063:486.

Com esses recursos — saldos em especie vindos de 1935, supprimentos de 1937 e a arrecadação verificada em 1936 — foi realizada a despesa orçamentaria no mesmo exercicio de 1936, restituidos depositos, resgatada uma grande parte da divida fluctuante e attendidos outros pagamentos num total de 73.897:516$002, apurando-se o saldo em especie de rs......... 8.378:971$984 — disponibilidade que passou para 1937.

Esta disponibilidade está assim distribuida:

Nos Bancos	3.603:850$902
Em poder de diversos responsaveis	3.558:945$700
No Serviço de Defesa do Café (frétes)	1.051:473$743
Em Caixa	519$742
Na Delegacia do Thesouro, no Rio	162:182$458

SALDO ORÇAMENTARIO

Confrontando-se a receita arrecadada com a despesa realizada, constata-se um saldo de rs. 101:555$001.

SITUAÇÃO FINANCEIRA

A divida geral do Estado attinge, com o encerramento do balanço de 1936, a rs. 30.931:929$546, conforme a seguinte classificação:

a) — Divida fluctuante	17.600:979$546
b) — Divida externa fundada	1.086:050$000
c) — Divida interna fundada	12.234:900$000

Comparadamente com a divida constante no orçamento do balanço de 1935 (41.013:745$099), verifica-se uma diminuição de réis 10.093:825$553.

Divida fluctuante

A nossa divida fluctuante soffreu um decrescimo de rs....... 10.043:215$553 no exercicio de 1936, pois sendo essa divida de rs. 27.684:195$099 em 1935 é hoje de rs. 17.600:979$546, subdividida nos seguintes titulos:

a) — Deposito de orphãos e ausentes	117:482$053
b) — Fundo escolar	16:832$106
c) — Depositos em dinheiro	1.158:735$794
d) — Credores diversos	844:134$005
e) — Letras do Thesouro	17:000$000
f) — Restos a pagar	1.335:841$933
g) — Serviço da divida interna	264:111$000
h) — Credores do Banco do Espirito Santo	529:971$950
i) — Saques a cumprir (Banco do Brasil)	13.230:000$000
j) — Caixa Beneficente "J. Monteiro" (arrecadação)	110:925$826

Se considerarmos que a divida do Banco do Brasil, de accordo com o contrato de 22 de fevereiro de 1933, deverá ser liquidada até 1942, mediante prestações annuaes de 2.200:000$000, afóra os juros contratuaes de 7 % ao anno, que os titulos "Depositos de Orphãos e Ausentes", "Depositos em Dinheiro", são titulos em constante movimentação, a divida fluctuante do Estado, para prompta liquidação, fica reduzida a réis 3.128 contos.

(42401)

O ASSASSINIO DE HERMETO — DUARTE —

O julgamento do accusado foi — adiado —

O Tribunal do Jury deveria ter julgado, na sessão de hontem, Virgolino da Silva Portella, accusado de assassinio de Hermeto Duarte, porteiro, funccionario da Camara dos Deputados. O facto occorreu na tarde do dia 2 de setembro do anno passado, tendo impressionado profundamente a todos que conheciam a victima.

O julgamento, entretanto, foi adiado, por não ter comparecido o promotor Pimentel do Monte.

HOMŒOPATHIA ?
Só de
ALMEIDA CARDOSO & CIA.
Av. Marechal Floriano, 11, Rio
(xxx)

Transferencia de officiaes

Foram transferidos para os corpos abaixo, os seguintes officiaes, sendo:

Por necessidade do serviço:

Primeiros tenentes Rosalvo da Cunha Pinheiro, Clovis Breyer e Alvaro Fleury Diniz, do 7º para o 6º R. I.;

Primeiros tenentes Alarico Baroni e Denizart de Almeida Fortuna, do 12º para o 4º R. C. I.;

1º tenente Arakem Ararê da Cunha do 11º para o 5º R. I.;

Primeiros tenentes Cassio Assis, da Cia. de Guardas da 3ª R. F., Eurico de Avilla Rangel, do 1º B. C., Rubens Barra e Moysés Porfirio Sampaio, do 15º B. C. e Roberto Pessoa, do 14º R. I., todos para o 5º regimento de infantaria;

Segundos tenentes convocados João Pinho Pereira e Jesuino Deocleciano de Souza Bruno, todos do Batalhão de Guardas para o III|3º R. I.; e,

do 2º R. C. D. para o IV|2º R. C. D., o aspirante a official Servulo Motta Lima.

PROSTATA TRATA DA PROSTATITE
COM INJECÇÕES LOCAES. DR. CLOVIS DE ALMEIDA — QUITANDA, 3 — 3.º — 42-1607.
(32388)

INSTITUTO DOS ADVOGADOS

Premio Teixeira de Freitas

O conselho superior do Instituto dos Advogados conferiu, na sua reunião de hontem, ao ministro Eduardo Espinola o Premio Teixeira de Freitas, relativo ao anno de 1936.

Com vistas ao interventor

Aconselhamos ao interventor federal a mandar um dos engenheiros da Prefeitura fazer uma visita á ladeira da Conceição, para verificar o estado lamentavel em que se encontra o calçamento da dita ladeira, que data do tempo do Brasil colonial. Tratando-se de um local onde se encontra installado um Serviço de importancia do Geographico do Exercito, por onde transita grande numero de automoveis, seria assim uma medida accertada o calçamento daquella ladeira, localizada no centro da cidade.

Machinas para coser
á mão
SAXONIA, VESTAZINHA
B. MOREIRA & CIA.
Importadores e distribuidores
Acceitam pedidos de negociantes do interior —— Vendas por atacado e a varejo.
Rua Luiz de Camões, 42
(xxx)

INSTITUTO DE ENGENHARIA MILITAR

No proximo dia 26, ás 4 horas haverá sessão de A. G. O. na séde do Instituto de Engenharia Militar.

Além de outros assumptos importantes, será discutido e votado definitivamente o Regimento Interno do "Serviço de Peculios" creado por grande maioria de votos na ultima A. G. O.

O presidente do Instituto pede o comparecimento dos srs. socios para discussão e votação do novo serviço.

Na secretaria do Instituto se encontra o projecto do regimento interno que deverá ser discutido e votado.

Inaugurados 54 kilometros da rodovia de Porto Velho o Presidente Penna

O presidente da Republica recebeu o seguinte telegramma:

"Cachoeira Samuel (Amazonas), 21 — No momento de inaugurarmos 54 kilometros de rodovia de Porto Velho a Presidente Penna, obra iniciada no governo de v. ex. e nelle continuada, enviamos nossas attenciosas saudações. — Alvaro Maia, governador do Estado — Leopoldo Cunha Mello, senador federal; Arthur Virgilio, presidente da Côrte de Appellação; João Maranhão, delegado fiscal; Ruy Barreto, deputado federal".

GARY COOPER
JEAN ARTHUR
em uma super-producção de
Cecil B. De Mille
Jornadas Heroicas
BREVE NO ODEON

no Mundo da Tela

Carole Lombard e Fred Mac Murray

CAROLE LOMBARD E A MODA — Quando Carole Lombard começa a filmar uma nova producção, forma-se um grande ambiente de expectativa em Hollywood. A primeira coisa que as moças perguntam é: "Quantos vestidos irá apresentar?", "Quaes serão as novidades reservadas por Travis Banton".

Sim, porque embora nunca tenha sido publicada tal declaração, a verdade é que Carole é a "estrella" favorita do costureiro Travis Banton, para quem ella reserva sempre os seus modelos mais originaes.

Em "Começou no Tropico", a estupenda comedia romantica que o Palacio vae exhibir segunda-feira, Carole Lombard apparece nas primeiras scenas com um vestido muito simples, tal como exige o seu papel de manicure de um grande transatlantico. Do meio para o fim, porém, ella melhora de situação e apresenta-se ostentando uma série de lindas toilettes, todas desenhadas especialmente para ella por Travis Banton.

Comprehende-se, pois, a natural curiosidade com que as moças esperam os films da famosa loura da Paramount.

Além de Carole Lombard, figuram no "cast" do "Começou no Tropico", Fred Mac Murray, Dorothy Lamour, Charles Butterworth e Jean Dixon.

CARTAZ DE HOJE

ALHAMBRA — "Pintando o sete", film da Universal, com Doris Nolan e George Murphy.

BROADWAY — "O homem que quenão podia amar", Broadway Programma, com Jeanne Boitel e Jaen Galland.

GLORIA — "Aquella dama londrina", da Paramount, com Karen Morley.

IMPERIO — "Caminho da gloria", da Fox, com Fredric March, Warner Baxter e June Lang.

METRO — "Terra dos Deuses", film da Metro, com Paul Muni e Louise Rainer.

ODEON — "Bocage", film portuguez, com Raul de Carvalho e Maria Castellar.

OPERA — "O rei do rink", film da First, com Dick Purgell o no palco, variedades.

PALACIO — "Fogo sobre a Inglaterra", da United, com Floro Robson e Laurence Oliver.

PARISIENSE — "Princeza das Selvas" e "Astucia de Nero Wolf".

PATHE' PALACIO — "Ameaça de morte", da Metro, com Bruce Cabot e Margaret Lindsay e "Os 3 patetas".

PLAZA — "O rei e a corista", film da Warner, com Fernand Gravet e Joan Blondell.

REX — "O bobo do rei", film nacional, com Mesquitinha, Déa Selva e Conchita Moraes.

RIO — "Os tres padrinhos", da Metro, com Chester Morris.

PARIS — "Alegria solta", "Um directo no coração" e Nacional.

S. JOSE' — "A historia começou á noite", com Jean Arthur e Charles Boyer.

NOS BAIRROS

HADDOCK LOBO — "Porquê o diabo quiz" e "Legião do terror".

IPANEMA — "Feiticeiro enfeitiçado" e "Joe Louis x James Braddock".

MASCOTTE — "Donzella Salem", "Dedo accusador", Nacional e palco.

NACIONAL — "O diabo é um poltrão", "Fugitiva a bordo" e Nacional.

ORIENTE — "As pupilas do sr. reitor", desenho, nacional e série.

PIRAJA' — "A historia começou á noite", com Charles Boyer.

PARAISO — "Liberta-te mulher", "Entre indios e piratas" e Nacional.

PENHA — "O general morreu ao amanhecer", desenho, nacional e série.

POPULAR — "Cidade do peccado", "Patrulha secreta ", "Agente desconhecido", Nacional e série.

PRIMOR — "Quando cupido quer", "Porque o diabo quiz" e Nacional.

RAMOS — "A parisiense", desenho, nacional o série.

SANTA CECILIA — "Accusada", desenho, Nacional e série.

VARIETE' — "Luz da esperança", "Legião do terror" e Nacional.

VARIAS NOTAS

HUGH HERBERT O COMICO DOS DEDOS "IMPOSSIVEIS" — Impossiveis como apparecerá Hugh Herbert em "Canta-me os teus amores", um film da Warner, vasado em humor e galanteria, de alegria viva, de ponta a ponta

Uma scena de "Canta-me os teus amores"

Jean Melton, a voz de ouro do Metropolitan, assim como a deliciosa Patricia Ellis cantarão melodias inesqueciveis e se encarregarão do romance alegre.

Hugh Herbert surge, porém, como o commandante de um team de humoristas de primeira qualidade, pois vem acompanhado por Zasu Pitts, Allen Jenkins e Nat Pendleton!

Porém, ao em vez de um só vamos ter tres Hugh Herbert, nos papeis de filho, pae e avô, cada qual menos "equilibrado", mais maniaco, sendo que um dos dez Hught Herbert é apenas millionario kleptomano.

E' de "matar" de rir, as scenas que elle provoca, sempre acompanhado por um policial e um secretario, encarregado de indemnizar as lojas que elle visita, dos objectos que elle rouba infallivelmente!

"Canta-me os teus amores" traz para a alegria da cidade um novo e valioso sortimento de canções!

O Plaza, na proxima segunda-feira, vae apresentar esse novo cartaz da Warner.

—□—

"COURAÇADO SEBASTOPOL", O FILM QUE TODO BRASILEIRO DEVE VER... — Segunda-feira, finalmente, "Couraçado Sebastopol" será entregue ao

Uma scena de "Couraçado Sebastopol"

publico carioca para o seu devido julgamento. Film que está sendo anciosamente aguardado, se destaca da vulgaridade pelo seu conteúdo de grande actualidade.

Todos os brasileiros devem accorrer ao cinema exhibidor, não apenas para a contemplação de um grande espectaculo cinematographico, mas por motivos bem mais nobres, quaes sejam os ditados por um impulso de patriotismo e amor ás nossas tradições.

Isto porque "Couraçado Sebastopol", através dos factos que narra, tendo por base uma reportagem em torno da insurreição vermelha na Criméa, é um grito de alarma na noite em que estamos mergulhados contra o perigo da infiltração, no organismo sadio de uma nacionalidade, dos germens nocivos de idéas extremistas...

Pinta todo o horror de uma insurreição em cores taes que a alma do mais indifferente espectador se confrangerá de angustia.

"Couraçado Sebastopol" será apresentado no cinema Odeon, segunda-feira.

—□—

A VOZ DE MARIA CEBOTARI — "O rouxinol branco", que o Programma Alliança vae começar a exhibir segunda-feira nos mostra Maria Cebotari em toda a sua esplendente belleza e, principalmente, com essa voz que é a grande

Ivan Petrovich em uma scena de "O rouxinol branco"

maravilha do agora. Surge no romance como educanda de um instituto frequentado apenas pela gente fidalga dos tempos do czarismo da Russia, e onde as alumnas vivem constantemente de branco, e dahi o titulo em allemão de "Maedchen in Weiss" ou seja — "Senhoritas de Branco".

No enredo, ella foge em escapadas nocturnas para tomar lições de canto e mesmo para ir assistir a Opera, do que resulta ver-se em uma aventura, indo parar no camarote do Grão Duque, que se prende á sua figura, com raiva e ciumes de uma bailarina que era sua amante, fazendo que esta procure saber quem é a senhorita, descobrindo-a no instituto, creando uma situação de escandalo que vae recair tambem sobre um joven tenente o fidalgo russo, noivo della, situação que por fim é aclarada pelo proprio Grão Duque, acabando bem.

Nesse entrecho ha motivos para Maria Cebotari cantar, e ella canta tambem uma canção lindissima "Estou no mundo para ser feliz", de uma meiguice e encanto que maravilham.

Allia-se á figura e á voz de Maria Cebotari, em "O rouxinol branco", um galã dos mais queridos dos films europeus — Ivan Petrovich. Ivan Petrovich tem figura que agrada, tem arte na interpretação, tem muito talento. Elle contribue para o exito do film que o Rex nos dará segunda-feira.

—□—

DONALD COOK, EM "O MYSTERIO DA CAPA HESPANHOLA" — Donald Cook, que veremos ao lado de Helen Twelvetrees no film da Republic — "O mysterio da capa "hespanhola", segunda-feira no cinema Gloria, nunca tinha feito papel de detective em films, embora confesse que sempre foi uma das suas aptidões e um dos seus desejos o desenvolver-se nessa especie de actividade. Mas queria ser detective de verdade... Diz elle que seu pae, banqueiro em Portland, queria que elle seguisse a mesma carreira, mas seria isso contrariar a sua vocação. Assim é que, desprezando as offertas e instancias paternas, que lhe queria dar uma solida instrucção commercial, preferiu ingressar no theatro. E' verdade que ahi teve de lutar tenazmente para vencer, e varias vezes quasi esmoreceu e voltou á casa de seu pae para acceitar a sua offerta, deixando de vez o palco. Mas persistiu. Fez-se actor e teve sorte, apparecendo em mais de cem theatros no territorio americano, acompanhando emprezas em tournées. E, como quasi todos, do theatro sentiu a attracção do cinema.

Helen Twelvetrees e Donald Cook

Vamos vel-o segunda-feira, em "O mysterio da capa hespanhola". E, como Donald Cook queria ser detective... o seu papel, feito pela primeira vez nesse sentido, saiu ás mil maravilhas. O seu romance de amor com Helen Twelvetrees e as peripecias das aventuras e mysterios em que se envolvem ambos, são de molde a fazer de "O mysterio da capa hespanhola" um dos films mais interessantes do genero.

—□—

"A DAMA DAS CAMELIAS", NO PATHE' PALACIO — Segunda-feira proxima, o Pathé Palacio vae apresentar o film que constituiu a grande sensação da temporada: Greta Garbo amando Robert Taylor, em "A Dama das Camelias".

Greta Garbo ao lado do galã da moda, estará deslumbrando, conquistando, arrebatando multidões com as magias de sua belleza irresistivel, com o encanto de seus idyllios, com os clarões da genialidade de Greta Garbo — uma Greta Garbo maior, immensa, mais suggestiva que nunca!

Podemos ainda dizer de Robert Taylor que elle não está em "A Dama das Camelias" para reforçar ou enfeitar o "cast".

Elle ahi está como Armand Duval, para tornar mais glorioso o film porque é, sem contestação, impeccavel a sua "performance".

As outras figuras do elenco são: Lionel Barrymore, Elisabeth Allan, Lenore Ulric, etc.

—□—

"O BOBO DO REI" PADRÃO DO MODERNO FILM NACIONAL — Os brasileiros esperam sempre com impaciencia o apparecimento das novas realizações do cinema nacional. E esta anciedade cresce e se avoluma até a sua eclosão final com o lançamento do film promettido.

Manuel Pera em uma scena de "O bobo do rei"

E, digamos de passagem, até bem pouco, nem sempre a realidade do que se apresentava na tela correspondia a expectativa mantida pela publicidade.

Mas, já ultimamente os brasileiros que tanto anseiam pela perfeição dos celluloides nacionaes, têm tido bons momentos de satisfação com alguns films em que se pode facilmente sentir o esforço honesto dos productores para uma realização á altura das esperanças de todos.

Esta série de bons films nacionaes está tendo no momento o seu ponto alto de successo com o "Bobo do rei" que a Sonofilms está mantendo no Rex, na sua segunda semana de exhibição.

O agrado popular com que tem sido recebido o maravilhoso trabalho cinematographico realizado com o famoso entrecho de Joracy Camargo, não pode deixar a menor duvida sobre a victoria finalmente alcançada pelo cinema nacional.

"O bobo do rei" está sendo visto e ouvido pelo publico como um legitimo padrão do moderno film nacional.

—□—

"VAMOS DANSAR"? — "Vamos dansar?", que a RKO Radio apresentará a partir do dia 2 de agosto no Rex, é uma scintillante comedia musical, "estrellada" por Fred Astaire e Ginger Rogers, numa historia onde ha o romance de um bailarino classico com uma dansarina de revista, em luxuosos "sets", incluindo Paris, um luxuoso navio e não menos luxuosos locaes de Nova York. Os "astros" brilham em caracteristicos numerosos de dansa, offerecendo a novidade do dansarem em patins. Harriet Hector está magnifica confirmando toda a sua comprehensão da arte terpsychoreana. O novo film de Fred e Ginger, repleto de humor, musica e de bailados originaes, é um film que por certo cairá no gosto do publico.

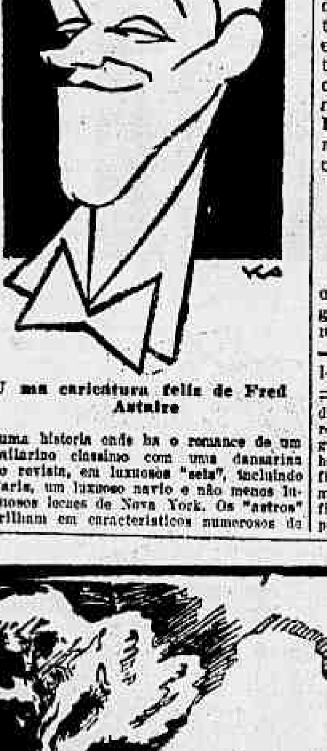
Uma caricatura feliz de Fred Astaire

NOS THEATROS

NOTAS & NOTICIAS

A PRIMEIRA MATINÉE HOJE DA COMPANHIA CUBANA DE REVISTAS — No Carlos Gomes, a Companhia Cubana de Revistas, realiza hoje, ás 4 horas da tarde, a primeira matinée a preços reduzidos. O publico assistirá a revista typica "Cantos de Cuba" com os numeros: "Claves, Maracas y Bongós", "En la Escuola", "La Cancion Cubana", "Bailes de Cuba", "Jardim Romantico", "Sangue Africano" "Ah el Rumbero!", "La Cancion Brasileira", "Estudantina", cantada pelos artistas e pelo publico, "Los ultimos sonos", "Cuba Primitiva", "Una prueba de amor", e "Mosaico Cubano". A' noite haverá duas sessões.

—:—

HOJE E AMANHÃ VESPERAES NO RIVAL COM "O HOSPEDE DO QUARTO Nº 2" — Mais um sabbado e um domingo brilhantissimos, proporcionará a Cia. Jayme Costa no Rival aos seus "habituées", que é aliás todo o publico elegante do Rio. "O Hospede do quarto nº 2", será levado á scena em vesperal hoje ás 4 horas da tarde, e amanhã ás 3 horas da tarde, em recitas dedicadas ás familias cariocas.

Além dessas duas matinées haverá tambem o espectaculo nocturno, ás 7 horas, que como tem sempre acontecido, será concorridissimo.

—:—

"RUMO AO CATTETE" EM MATINÉE DA MOCIDADE HOJE NO RECREIO A PREÇOS REDUZIDOS — Hoje realiza-se no Recreio mais uma matinée da mocidade com os preços das localidades reduzidos de 50% como é de praxe na Empreza Pinto já ha varios annos, ás 4 horas da tarde, com a maior revista destes ultimos tempos, que é "Rumo ao Cattete" de Iglezias, Freire Junior, Custodio Mesquita e Mario Lago. Tanto a representação da tarde como as sessões da noite, ás 8 e 10 horas, terão o concurso de todo o elenco do Recreio, que tem á sua frente a figura prestigiosa e querida de Aracy Cortes, uma estrella na verdadeira acepção da palavra e Oscarito, cujo nome é uma garantia para qualquer successo nas peças em que toma parte. Amanhã, domingo, nunca menos de tres vezes teremos "Rumo ao Cattete" em scena. A' tarde, ás 3 horas, em vesperal chic das senhoras e á noite ás 8 e 10 horas, com a collaboração desses dois elementos que são Aracy e Oscarito e mais Isa Rodrigues, Italá, Margot, Alzira, Elvira, Helena, Pedro Dias, João Martins, Vieira, Waldomiro, Armando Nascimento, Brown, H. Chaves e Benito Rodrigues.

—:—

A ULTIMA RECITA DE ASSIGNATURA DO MUNICIPAL — A Companhia Franceza dá hoje a ultima recita de assignatura com a peça "Oh! Papá", em 3 actos, de André Barde, com musica de Maurice Yvain. Amanhã, em vesperal, despede-se a Companhia, com "Faites ça pour moi".

—:—

OS BONECOS DO JOÃO CAETANO — O novo programma dos bonecos do João Caetano offerece numerosos mais interessantes ainda que o anterior. Por isso continuam as enchentes no tradicional theatro do Rocio, que hoje dará, além das duas recitas da noite, uma vesperal.

—:—

O DIA DO ARTISTA — A Casa dos Artistas iniciou as demarches para as festas do "Dia do Artista", commemorativas de seu anniversario. Ficou constituida a commissão organizadora do seguinte modo: Amalia Diaz, Aracy Côrtes, Bernardino Vivas, Cezar Ladeira, Clotilde Dorby, Custodio Mesquita, Euclydes Monteiro, Iracy Celestino, Lu Marival, Luiz Iglezias, Eva Todor, Lygia Sarmento, Marcel Klass, Margarida Max, Maria Amorim, Maria da Piedade, Pedro Celestino, Pedro Gonçalves, Sylvinha Mello, Vicente Celestino, Victoria Regia. Haverá este anno, além de outras novidades, dois paranymphos para o "Dia do Artista", que já foram consultados. O grandioso espectaculo terá um programma excepcional, com o concurso de todos os elementos das nossas companhias. A Casa dos Artistas já recebeu varias adhesões de valor para custearem a confecção do Boletim de Anniversario, que terá uma tiragem esmerada de 5.000 exemplares.

Caixa Economica do Rio de Janeiro

AVISO

A Carteira de Consignações da Caixa Economica avisa que no proximo mez de Agosto só receberá propostas para emprestimos primarios.

O recebimento dessas propostas será realizado nos dias 2 a 6.

(a) *Amalio da Silva*
Director Superintendente.

(42362)

Promoções na Armada

O presidente da Republica assignou decretos, na pasta da Marinha, promovendo: no corpo de Officiaes da Armada — a capitão de fragata, os capitães de corveta, Jeronymo Francisco Gonçalves, por merecimento e Christiniano Maria de Figueiredo Aranha, por antiguidade; a capitão de corveta, os capitães-tenentes Archimedes Botelho Pires de Castro, por merecimento e Gastão Monteiro Moutinho, por antiguidade; a a capitão tenente, os 1ºs tenentes Ernesto de Mello Junior e Newton Santos; no Corpo de Intendentes — a capitão de corveta, o capitão-tenente Victor Mondalni, a capitão-tenente, o 1º tenente Fraterno Lopes Penna e a 1º tenente, o segundo Carlos Frederico de Noronha Netto.

JOIAS DE OURO
Compram-se ao cambio do dia objectos de arte, pratarias antigas. Não vendam sem consultar nossos preços. "A SCENTELHA" — Rua Uruguayana, 8 — Telephone: 42-3399. (42350)

METRO
O unico cinema no Rio, dotado de poltronas estofadas e apparelhamento de ar condicionado.
PASSEIO, 62 - Tels. 22-6490 e 6141
HOJE
MEIO DIA
14.25 – 16.55
19.25 e 22 Hs.
4 ULTIMOS DIAS
A TERRA DOS DEUSES
(THE GOOD EARTH)
PAUL MUNI - LUISE RAINER
Nenhum film estreado no "Metro" será exhibido em outros Cinemas do Rio antes de passados 60 dias de suas exhibições neste Cinema.
A SEGUIR
Jeanette MacDONALD
NELSON EDDY
Primavera

Seg. feira no PATHE' PALACE
HORARIO: — 2 — 4 — 6 — 8. e 10 hs.
(Impr até 14 annos)
GRETA GARBO
ROBERT TAYLOR
Camille
Marguerite GAUTHIER a Dama das Camelias
Lionel BARRYMORE
ELIZABETH ALLAN · JESSIE RALPH · HENRY DANIELL
LENORE ULRIC
LAURA HOPE CREWS

Fornecimentos feitos ao Ministerio da Justiça

Tendo a Commissão Central de Compras solicitado o pagamento da importancia total de 61:232$, proveniente de fornecimentos effectuados ao Ministerio da Justiça, por Breissan & Cia. Ltda. e outros, o Tribunal de Contas recusou registro á despesa.

Restituição em virtude de sentença judiciaria

O ministro da Fazenda remetteu ao presidente da Côrte Suprema, para os fins previstos no art. 182 da Constituição, o processo relativo á restituição da joia e caução depositadas no Thesouro, em 1912, pela Companhia Brasileira de Minas, as quaes devem ser entregues em virtude de sentença judiciaria.

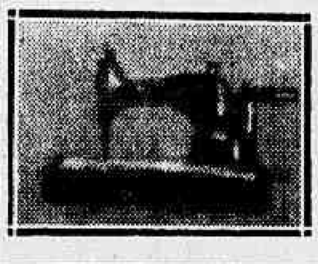
Machinas para coser á mão
VESTAZINHA
Importadores e distribuidores
R. Luiz de Camões, 42
B. MOREIRA & CIA.
Vendas por atacado
Attendem pedidos dos negociantes do Interior
(xxx)

O "Rio Grande do Sul" tem novo commandante

O presidente da Republica assignou decretos exonerando o capitão de fragata Fernando Cockrane das funcções de commandante do cruzador "Rio Grande do Sul", e nomeando para exercer as referidas funcções o capitão de fragata Cesar Augusto Machado Fonseca.

Penhores de Cautelas
Da Caixa Economica e machinas Singer.
Rua Luiz de Camões 42
xxx)

Instituto Militar de Biologia

Tomou posse do cargo de director do Instituto Militar de Biologia, para o qual foi nomeado por decreto recente do Governo, o tenente-coronel medico, dr. Augusto Haddock Lobo.

Ao acto compareceu o general dr. Alvaro Carlos Tourinho, director do Serviço de Saude do Exercito, acompanhado de seu assistente, capitão medico, dr. Carlos Strazulas de Oliveira.

Exercia as funcções de director do alludido estabelecimento, o major medico, dr. Antonio Pacifico de Souza.

A solennidade foi muito concorrida.

Veja meu pae os meus primeiros CABELLOS BRANCOS
LOÇÃO EUREKA
UM SÓ FRASCO RESTITUE A CÔR
PEDIDOS A J. LOPES & Cª — PRAÇA TIRADENTES N. 9
(xxx)

O director do Instituto de Educação de S. Paulo

São Paulo, 23 (A. N.) — Foi reconduzido o sr. Fernando Azevedo, ao cargo de director do Instituto de Educação, da Universidade de São Paulo, pelo prazo de tres annos.

CAMILLA HORN
em
COURAÇADO SEBASTOPOL
Elle não se fizera revolucionario por um ideal politico, mas para despir a libré de mordomo e possuir a filha do governador.
UM FILM ESTARRECEDOR!
(Imp. p.ª menores até 14 annos)
SEGUNDA-FEIRA — ODEON

CORREIO SPORTIVO

BOX

PARA AS DISPUTAS DOS TITULOS MUNDIAES

Washington, 23 (U. P.) — Attendendo a suas "performances" no decorrer dos ultimos tres mezes, o comité de classificações para pugnas em disputa de titulos mundiaes do "National Boxing Association" resolveu reconhecer como contendores numero um e numero dois para os actuaes campões mundiaes dos diversos pesos, os seguintes pugilistas:

Peso pesado — "Max Schmelling, allemão, e James Bradock, norte-americano;

Peso meio pesado — Al Gainer de Haven, e Tiger Jack;

Peso medio — Billy Conn, de Pittisburgh, e Tedy Yarosz, tambem de Pittisburgh;

Peso meio-medio — Glenn Lee, de Los Angeles, e Ceferno Garcia, Philippino;

Peso leve — Pedro Montanez, Porto Rico, e Henry Armstrong, de Los Angeles;

Peso penna — Jackie Wilson, de Pittisburgh, e Freddie Miller, de Cincinnati;

Peso gallo — Harry Jeffra, de Baltimore, e Johnny Morgan, de Detroit;

Peso mosca — Tiny Bostock, irlandez, e Peter Kane, inglez.

*

JOE LOUIS DEVERA' ENFRENTAR SCHMELLING

Washington, 23 (U. P.) — O comité de classificações de pugilistas para pugnas em disputa do titulos mundiaes do "National Boxing Association" reconheceu o lutador allemão Max Schmelling como o contendor numero um para uma luta com Joe Louis em disputa do campeonato mundial de peso pesado, classificando James Bradock como o contendor numero dois.

A resolução do comité, recommendando o reconhecimento dos direitos de Schmelling, foi tomada, por iniciativa do sr. Joseph Maloney, presidente da Associação, com o objectivo de offerecer ex-campeão mundial uma opportunidade de reconquistar o seu titulo, numa politica de "pura desportividade".

De accordo com a classificação tomada pela "National Boxing Association", os pugilistas sul-americanos Alberto Lovell, argentino, e Arthuro Godoy, chileno, serão os contendores numeros quatro e nove, respectivamente, para o campeonato mundial de peso-pesado.

*

AS ACTUAES ACTIVIDADES DE DEMPSEY

Salt Loke City, Utah, 23 Associated Press — Jack Dempsey, o antigo campeão mundial, cujo encontro com o argentino Firpo foi um dos mais sensacionaes da historia do box, está agora entregue inteiramente ás obras de caridade.

Chegando a esta cidade e interpellado por amigos e admiradores sobre a recente luta entre Braddock e Joe Louis, o antigo campeão declinou de responder e, ao contrario, passou a explanar quaes têm sido as suas actividades em obras caritativas e quaes os seus planos futuros nesse terreno.

— "Desde os tempos em que eu subia aos "rings", já me interessavam essas obras. Com o producto de minhas lutas ajudei muita gente e muitas instituições. Agora, resolvi metter-me plenamente nisso, com toda a alma. Sou presidente de uma associação de caridade, e superintendo o trabalho de duzentas pessoas devotadas a colher donativos para as nossas obras, a principal das quaes é o augmento do dispensario dos Hospital, de Westside, em Nova York. Ha milhares de pessoas pobres que vivem no Westside e que, dirigindo-se a esse hospital não pódem ser ali recebidas por falta de leitos. Quando ficam doentes, têm que esperar ambulancias que as levem para os hospitaes de outros bairros".

Dempsey descreveu as scenas que ali presenciara e como resolveu alliviar a situação de miseria daquella gente, promovendo jogos de box, jantares, e festas afim de angariar fundos para augmentar aquelle hospital, e terminou dizendo:

— "Para isso já levantamos a metade dos quinhentos mil dollares de que necessitamos".

*

MEDICO ESPIRITA

Fornece consultas gratis aos leitores deste jornal. Mande edade, symptomas do que soffre e envelope sellado e subscripto para a resposta. Pedidos á CAIXA POSTAL 2.538 — RIO (42202)

*

OS INGLEZES VÃO A DALLAS

Nova York, 23 (Associated Press) — A representação brasileira de boxeadores, ora em viagem para os Estados Unidos, afim de tomar parte no torneio pugilistico dos jogos pan-americanos de Dallas, é esperada nesta cidade, na proxima quarta-feira, viajando a bordo do "Western World".

No mesmo navio chegarão tambem os representantes argentinos e uruguayos.

A equipe brasileira compõe-se dos seguintes lutadores.

Jack Rezende, pelo-leve; José Santa Rosa, meio-pesado; e Antonio Carriço, peso-pesado.

As representações sul-americanas enfrentarão nos Estados Unidos os principaes amadores do pugilismo norte-americano, bem como outros de algumas republicas da America Central.

*

LOVELL ENFRENTARA' BRADDOCK

San Diego, Estado da California 23 (Associated Press) A partida entre o pugilista argentino Alberto Lovell, da categoria, dos peso-pesados, e o ex-campeão mundial James Braddock foi marcada, posto que em caracter provisorio, para o mez de setembro vindouro. Entrementes reina grande interesse em torno da luta a ser realizada na proxima segunda-feira em Los Angeles, entres Lovell e Red Burmann, o protegido de Jack Dempsey.

Philip Gildred, conhecido homem de negocios de San Diego, e que tem sido o patrono do boxeur argentino nos Estados Unidos, declarou que nos meios sportivos de Buenos Aires reclama-se a presença de Lovell na Argentina, até o mez de dezembro, ou de janeiro do proximo anno, no maximo, afim de que participe de uma pugna que será effectuada para a inauguração do novo stadium do River Plate. Nessa luta Lovell enfrentará uma figura conhecida do mundo do box, provavelmente Max Baer, comquanto Gildred affirme que está disposto a oppôr Lovell a qualquer pugilista da categoria dos pesos pesados, que deseje o publico argentino.

*

A CLASSIFICAÇÃO DOS PESO-PESADOS

Washington, 23 (Associated Press) — O pugilista argentino Alberto Lovell foi cotado em quinto logar, entre os grandes pugilistas actuaes da categoria de peso-pesado, no mundo inteiro, pela Junta de Qualificação Para Campeonato da Associação Nacional de Box. A ordem de collocação desses pugilistas é a seguinte: — Joe Louis, em primeiro logar; Max Schmelling, em segundo; Jim Braddock em terceiro e Bob Pastor em quarto.

TURF

A CORRIDA DE HOJE NO JOCKEY-CLUB

Será cumprido um programma de seis premios

O Jockey-Club Brasileiro levará a effeito esta tarde, a sua habitual corrida dos sabbados, para a qual organizou um programma de seis premios, que reuniram quarenta e nove inscripções. O principal, denominado Yeoman, em 1.600 metros, porá em presença Yeoman, La Sarre, Micuim, Uyrapara, Coringa, Pendenciero, Pimpona, Arbolito e Mica, com ensaios meritorios. Estão tambem interessantes, os intitulados Aedo, na milha, reservado aos nacionaes de 4 annos, e Paratigy, em 1.500 metros, destinado aos productos do paiz de mais edade.

Como mais provaveis ganhadores indicamos os seguintes concorrentes:

Commodoro — Blague Lucena.
Clipper — Mussuã — Salvarsan.
Caruna — Baleada — Silhueta.
Filhinho — De Jaguaribe — Parodia.
Zarda — Xameto — Lavalleja.
Yeoman — Arbolito — Pimpona.

A primeira prova será realizada ás 2,40 da tarde.

MONTARIAS E COTAÇÕES

As montarias provaveis e ultimas cotações são as seguintes:

Premio Cannes — 1.200 metros — 3:500$000.

Cot.		Ks.
30	Blague — P. Gusso	54
50	Chiliad — S. Batista	54
40	Lucena — O. Serra	54
25	Commodoro — J. Mesquita	56
60	Jaquetinha — A. Dias	52
60	Coroada — H. Soares	54

Premio Brazino — 1.400 metros — 3:500$000.

Cot.		Ks.
40	Salvarsan — S. Bezerra	56
60	Irapuazinho — G. Costa	50
40	Oitava — C. Brito	56
50	Cannes — J. Santos	51
35	Mussuã — I. Souza	52
30	Clipper — A. Rosa	55
40	Mineral — J. Mesquita	55

Premio Joker — 1.500 metros — 3:500$000.

Cot.		Ks.
35	Baleada — H. Herrera	55
50	Grey Don — O. Palacci	48
40	Niobe — J. Mesquita	49
60	Muyverdugo — F. Mendes	52
70	Rêve d'Amour — P. Gusso	48
50	Silhueta — R. Freitas	55
60	Cló — H. Soares	48
—	Deportada— Não correrá	58
22	Caruna — S. Bezerra	57

Premio Aedo — 1.600 metros — 4:000$000.

Cot.		Ks.
35	Parodia — R. Freitas	54
30	Filhinho — P. Vaz	56
40	De-Jaguaribe — J. Mesquita	56
60	Tendy — T. Batista	54
35	Aedo — L. Mezaros	56
—	Regia — Não correrá	54
40	Pourquoi? — A. Rosa	56
50	Jardineira — P. Gusso	54
60	Cobre — A. Silva	56
70	Egro — H. Herrera	56

Premio Paratigy — 1.500 metros — 3:500$000.

Cot.		Ks.
35	Disthenio — H. Herrera	52
27	Zarda — C. Fernandez	56
40	Brazino — S. Bezerra	55
40	Xameto — P. Gusso	52
60	Nhô Zuza — L. Mezaros	55
35	Lavalleja — O. Palacci	50
40	Realenga — F. Mendes	52

Premio Yeoman — 1.600 metros — 4:000$000.

Cot.		Ks.
20	Yeoman — A. Molina	56
20	La Sarre — A. Silva	48
40	Micuim — I. Souza	54
35	Uyrapara — J. Mesquita	53
50	Coringa — W. Andrade	55
40	Pendenciero — R. Freitas	51
—	Rush — Não correrá	56
35	Pimpona — F. Mendes	48
40	Arbolito — C. Fernandez	52
40	Mica — J. Santos	49

DECLARAÇÕES DE FORFAIT

A secretaria da commissão de corridas recebeu até ás 7 horas da noite de hontem, declarações de forfait do Deportada, Regia e Rush.

PESAGEM PARA A PRIMEIRA PROVA

A pesagem para a primeira prova está marcada para á 1,40 da tarde. Os interessados, jockeys e entraineurs, deverão comparecer á respectiva tribuna áquella hora exacta.

*

DIVERSAS INFORMAÇÕES

Exercicios de hontem no hippodromo da Gavea

Entre os animaes que apromptaram hontem, na pista de areia do hippodromo da Gavea, notamos os seguintes:

Cadete, com S. Batista, duas partidas de 360 metros, a ultima em 23 2/5 segundos.

Esplin, com lad, 700 metros em 45 segundos.

Ibitinga, com J. Mesquita, e Triste Vida, com A. Silva, juntos, 750 metros em 45 segundos.

Medoc, com C. Fernandez, 700 metros em 44 segundos.

Mercurio, com lad, 600 metros em 37 3/5 segundos.

Urussanga, com G. Costa, 700 metros em 45 segundos.

São esperadas hoje duas delegações

Pelo "Cap Arcona" que deverá entrar pela manhã em nosso porto, chegará a delegação do Jockey-Club de Rosario, composta dos srs. D. Salvador Alzola Zabaleta, que vem acompanhado de sua exma. esposa mme. Celia Martinez de Alzola Zabaleta e da senhorita Maria Celia Alzola Zabaleta; e o engenheiro d. Carlos Isella e mme. Maria Isella. A tarde no avião "Panagra", desembarcará a delegação do Jockey-Club de Montevidéo, composta de d. Francisco Rodrigues Larreta sua esposa e filhos, mme. Raquel Sienra, Aureliano e Raquel e do dr. Guzman Vargas.

Reprimindo a fraude no hippodromo da Moóca

Reunida extraordinariamente, sob a presidencia do dr. Luiz Nazareno de Assumpção, a commissão de corridas do Jockey-Club de S. Paulo, resolveu:

applicar ao jockey Pedro Marto com fundamento nos paragraphos 2º e 3º do art. 157 do codigo de corridas e, com as consequencias do art. 159 (prohibição de entrada no hippodromo), a pena de suspensão por tempo indeterminado, emquanto perdurarem as averiguações que a commissão de corridas está procedendo relativamente a um suborno por meio do qual alguem teria baseado perturbar a lisura da disputa do pareo Supplementar da corrida de domingo ultimo, no qual tomou parte o referido jockey como piloto da egua Turbina III.

St. Magnus levanta a Taça do Verão de Liverpool

Liverpool, 23 (Associated Press) — O cavallo St. Magnus, de quatro annos de edade, propriedade do Earl Derby, e que era cotado a 8/1, foi o vencedor das corridas em disputa da taça do verão de Liverpool. Em segundo logar, pela differença de uma cabeça, chegou o animal Inch Keith, pertencente a W. H. Thorpe e que era cotado a 9/4. O terceiro logar coube a Old Pricket de nove annos de edade, pertencente a George Lambton e que era cotado a 7/1. Old Pricket chegou com uma distancia de tres corpos do segundo collocado. Correram oito animaes.

O resultado da Atlantic Cup

Liverpool, 23 (U. P.) — A Atlantic Cup foi ganha por Fair Copy, pertencente a Lord Derby, que era o favorito. Classificaram-se em segundo e terceiro logar, respectivamente, Monument, da propriedade do duque de Malbourough, e Cashbook, de Lord Astor. O rateio do pareo foi de 11 a 10 para o vencedor, 7 a 2 para o segundo collocado e 11 a 2 para o terceiro. Sete animaes concorreram ao premio. Fair Copy ganhou por meio corpo e Monument chegou corpo e meio distanciado de Cashbook.

Imprensa turfista

Recebemos, como de costume, os semanarios Vida Turfista, Turf- Jornal e Crack, com informações completas sobre as corridas do Jockey-Club.

BASKET

O FLAMENGO ATRAVESSARA' HOJE A BAHIA

Na quadra do Icarahy Praia Club, será realizado hoje, sabbado, ás 9 horas da noite, um jogo de basketball entre os "fives" do Flamengo e do I. P. C. o qual está despertando vivo interesse, pois é a primeira vez que se encontram estes dois grandes elementos da bola ao cesto.

O Club de Regatas do Flamengo comparecerá com uma grande embaixada sob a direcção do seu presidente, sr. Bastos Padilha, convidado de honra do Icarahy Praia Club.

*

TOSSE-BRONCHITES
PHYMATOSAN
CURA E FORTALECE
(xxx)

*

A L. C. B. CONTINUA USANDO AS LEIS PUNITIVAS

Desde que foi fundada, a Liga Carioca jámais teve tanto trabalho com a parte disciplinar dos seus jogos, mas parece que existe uma turma para "atrapalhar", e o resultado ahi está nas suas ultimas resoluções:

"Applicar a pena de suspensão por seis jogos ao amador José Simões Henquios, do Tijuca T. C., por infracção do art. 198 do C. P. (reincidencia), por ter faltado com o devido respeito ao arbitro da partida Grajahú T. C. x Tijuca T. C., em 20 do corrente;

— suspender por dois jogos, os amadores Luciano Cabo Junior, do Tijuca T. C. e Raul Alves de Araujo Carnaúba, do Grajahú T. Club, por infracção do art. 208, letra "c", do C. P. (aggressão mutua), no jogo Grajahú T. C. x Tijuca T. C., em 20 do corrente;

— applicar ao associado do Grajahú T. C., Hugo Nogueira, a pena de suspensão por tres mezes do quadro social do referido club, por infracção do art. 214, alinea "a", do C. P.;

— officiar ao Grajahú T. C. solicitando a abertura de inquerito para apurar outros responsaveis pelas occorrencias, de accordo com o art. 204, e seu paragrapho 1º, do Codigo de Penalidades;

— advertir o amador José Evora, do C. R. do Flamengo, por infracção do art. 199 do C. P. (assignatura da summula de modo diverso ao da ficha)."

FOOTBALL

A PACIFICAÇÃO

A expectativa nos Estados é optimista

REUNEM-SE OS CONSELHOS DOS CLUBS PARA HOMOLOGAÇÃO DA PAZ

Daqui até o dia 29 do corrente, data marcada para a fundação da nova entidade dirigente do football nesta capital, deverão reunir-se os conselhos deliberativos dos clubs fundadores da nova liga. Esses conselhos deverão se manifestar sobre a pacificação, e tudo indica que o exemplo do Botafogo será seguido pelos demais clubs, consolidando a obra magnifica em tão boa hora iniciada.

O ambiente dos clubs é de animação e de franco apoio á obra da paz. Os pescadores de aguas turvas, os que só appareciam através da luta esteril e anti-patriotica, não se manifestam e quando o fazem, é para declarar com incrivel desfaçatez: "eu sempre fui pela pacificação".

A PRESIDENCIA DA NOVA ENTIDADE

E' assumpto de grande relevancia a escolha do homem que deverá orientar os primeiros passos da entidade que vae congregar o football metropolitano. Da autoridade e do prestigio do seu presidente, nascerá a bôa ou má estrella da futura dirigente do football carioca.

Não deve ser um posto para a exhibição da importancia de qualquer "dono" de club. A pessoa indicada para o arduo posto, deverá reunir taes predicados que garantam o bom exito da vida da agremiação nascente, que deverá reinar sem os vicios oriundos da politicagem e do clubismo.

E' indispensavel que os espiritos se desarmem ainda mais, não vetando os nomes capazes pelo seu passado e pelo seu prestigio, de darem lustro e honra ao posto de sacrificios que é a presidencia de uma entidade como a que vae ser fundada em 29 do corrente.

Procurem o homem, com isenção de animo, pois do contrario, a nova liga nascerá torta.

E páo que nasce torto...

O PARANA' E A PAZ

A proposito da filiação do Paraná á Federação Brasileira de Football, recebemos o seguinte telegramma:

"*Curityba*, 23 — Tendo lido em vossa edição de 21 do corrente que o sr. Antonio Tupy Pinheiro havia entregue á Federação Brasileira de Football o pedido de filiação da Associação Paranaense de Esportes, tenho a honra de informar que a referida entidade não existe, sendo o sport paranaense superintendido pela Federação Paranaense de Desportos, fundada em 1915, e da qual sou o presidente e á qual estão filiadas todas as entidades existentes no Estado.

Informo, ainda, que em virtude da pacificação verificada e que foi motivo de immensa satisfação entre a totalidade dos sportistas paranaense, a Federação solicitará immediatamente filiação á entidade designada pelo pacto para dirigir o desporto brasileiro.

Informo, finalmente, que o sr. Antonio Tupy Pinheiro não tem poderes para resolver nenhum assumpto em nome do sport paranaense, devendo ser considerada indebita a sua actuação neste momento em que todos esportistas brasileiros exultam pela união da familia sportiva nacional. Attenciosas saudações. — *Luiz Guimarães*, presidente da Federação Paranaense de Desportos."

CONVOCADO PARA HOJE, O DELIBERATIVO DO FLAMENGO

O presidente do C. R. do Flamengo convida os membros do conselho deliberativo para, em reunião extraordinaria, a realizar-se hoje, dia 24, na séde do club, ás 8,30 horas da noite, em primeira convocação, ou, em seguida, uma hora depois, na fórma dos estatutos, deliberar sobre os assumptos:

a) Filiação do club á entidades desportivas;

b) homologação, ou não, de escolha de novos directores;

c) interesses geraes.

PARA O DIA 26, O DO FLUMINENSE

De accordo com as disposições dos estatutos em vigor, são convidados os membros do conselho deliberativo do Fluminense F. C. a comparecerem á reunião extraordinaria, a realizar-se, em primeira convocação, no dia 26 do mez corrente, ás 9 horas da noite, afim de tratarem da seguinte ordem do dia:

— Interesses do club, de accordo com a exposição que será feita pela directoria.

PARA 27, O DO VASCO DA GAMA

Afim de deliberar sobre o facto assignado pelo sr. Pedro Novaes, está convocado para o proximo dia 27, ás 8,30 horas da noite, em São Januario, o conselho deliberativo do C. R. Vasco da Gama.

O DO AMERICA TAMBEM PARA 27

Estão sendo convidados os senhores membros do conselho deliberativo do America F. C., para a sessão extraordinaria a realizar-se no proximo dia 27, terça-feira, ás 8,30 horas.

Dada a importancia excepcional desta reunião, desde que serão tratados, entre outros, assumptos referentes á pacificação sportiva, é de se esperar o pontual comparecimento dos senhores membros natos e effectivos.

a) Concessão do titulo de socio benemerito ao sr. Mario Rebello de Oliveira (art. 76, letra "b");

b) reconsideração do pedido de demissão do sr. Durval Menezes (art. 76 letra "l");

c) resolução sobre a desfiliação do club de diversas entidades sportivas (art. 76, letra "p").

A TRANSFERENCIA DAS FILIAÇÕES

Ultimadas as demarches pró-paz, á directoria da C. B. D. cabe transferir para a Federação Brasileira de Football as filiações das entidades estaduaes, ao mesmo tempo que dará filiação á entidade nacional especializada.

O sr. Luiz Aranha, que regressará hoje do Rio Grande do Sul, está autorizado a negociar a paz, razão pela qual, concluidas as demarches, não ha necessidade de se reunir immediatamente a assembléa da C. B. D. Isso se fará posteriormente para homologação de todos os actos referentes á paz.

VAE ACABAR A F. B. B. P.

Nas Federações Brasileiras havia um grupo de sportmen que se reuniam diariamente, palestrando sobre varios assumptos sportivos e especialmente os que diziam mais de perto com a especialização.

Esse "cavaco" diario tomou o nome de "Bate-papo", accrescido do titulo "Federação Brasileira". Delle participavam as figuras mais conspicuas da facção especializada, e do "Bate-papo" os jornalistas apanhavam optimas noticias.

Pois essa instituição será dissolvida hoje, antecedendo a Liga Carioca de Football. Mas, a extincção do "Bate-papo" não se revestirá de tristezas nem de lamentações. Ao contrario, será festiva e concretizada num almoço, hoje, ás 12,30 horas, participando do "agape" presidentes e ex-presidentes das Federações, das Ligas e Sub-Ligas especializadas, clubs e alguns jornalistas.

CONFERENCIAS DE PAREDROS

O dia de hontem foi de intensa movimentação pelas hostes da Liga Carioca de Football, em torno da situação.

Procurando resolver com felicidade todas as resoluções que dependem da sua attitude, quer sobre factos passados, como futuros, na séde do edificio Guinle, estiveram longamente em varias conferencias, os srs. Antonio de Avellar, ao qual foi confiada, justamente com o sr. João Lyra Filho, a delicada missão de elaborar as leis da nova entidade, Pedro Magalhães Corrêa, Bastos Padilha, Ary Franco, Alaôr Prata, Iberê Bernardes e Guilherme da Silveira Filho.

Sobre o assumpto nada transpirava, apezar de não terem procurado um local isolado, mas no final da tarde, transferiram-se todos para a sala das sessões da Liga, onde estiveram mais de uma hora em conferencia mais reservada ainda, porém o assumpto era a ordem do dia: pacificação.

O PENAROL FELICITOU A F. B. F.

A pacificação do football brasileiro, continúa provocando manifestações de enthusiasmo de toda a parte, até mesmo do estrangeiro.

Ainda hontem, o C. A. Penarol, um dos "leaders" do football uruguayo, enviou delicado telegramma de felicitações á Federação Brasileira de Football com a qual se congratulou pelo final que teve o dissidio sportivo.

DO CAMPEÃO DOS CAMPEÕES

Tambem o Club Athletico Mineiro, de Bello Horizonte, enviou um longo telegramma de felicitações á entidade maxima do football especializado.

CHEGARA' HOJE

O sr. Ennio Juvenal Alves, presidente da Apea, só chegará hoje a esta capital afim de tomar conhecimento, officialmente, do pacto Vasco-America e tratar da situação da entidade que preside deante do movimento pacificador do football.

DESAPPARECERA' O C. N. F.

Na C. B. D., o Conselho Nacional de Football desempenhava algumas das funcções que o pacto de paz autorga á Federação Brasileira de Football. Como consequencia logica, aquelle orgão, mais de caracter technico, desapparecerá.

*

NOVOS REGISTROS NA LIGA CARIOCA

A entidade carioca de football, ainda hontem, recebeu e despachou alguns pedidos enviados pelos seus clubs, para os proximos compromissos.

OS ARGENTINOS

Villa, Valido e Arcadio Lopez tiveram seus registros e contratos acceitos para que actuem quando fôr preciso, pelo seu novo club, o Flamengo.

PARA O AMERICA

O mesmo se verificou com Pellizari, half platino, que estava em São Paulo e que, agora, foi contratado pelo America.

AMADORES

O Tribunal acceitou os registros dos jogadores Elias Farhar e Sylvestre Gallo, respectivamente, pelo Fluminense F. Club e America F. Club.

A secretaria recebeu tambem o registro de João Coelho Netto (Preguinho) e Antonio Salles.

Esses dois *players* figurarão nas equipes do tricolor.

*

O FLUMINENSE JOGARA' TRES PARTIDAS NO RIO GRANDE

Pelo "Commandante Ripper", embarcará na proxima quinta-feira, 29, para o sul, o Fluminense F. Club que realizará tres partidas contra dois clubs de Porto Alegre e o seleccionado local, não tendo fundamento a noticia de que o tricolor jogaria em Santos.

Devido á escassez de tempo, o Fluminense fará estas partidas em uma unica semana.

*

SERA' EM FIGUEIRA DE MELLO

O amistoso entre Botafogo e Corinthians

A delegação do Corinthians chegará terça-feira proxima a esta capital afim de medir forças na noite seguinte com o "onze" do Botafogo. Lara estreará contra o leader do campeonato paulista.

A interessante partida amistosa será no campo da rua Figueira de Mello.

*

O AMERICA PRECISA DE UM KEEPER

Santos, 23 (A.N.) — O America do Rio, por intermedio de Badú, fez um convite a Cyro, guardião do Santos. Este, ao que nos declarou, quer 10 contos para deixar o club preto e branco.

*

O MADUREIRA PERDEU NA BAHIA

Bahia, 23 (A.N.) — No interestadual de football, realizado hontem á noite, no campo da Graça, saiu vencedor o Gallicia, campeão do 1º turno, sobre o Madureira A. C. do Rio, por 4x1. O jogo foi muito carregado, de parte a parte, tendo Bahia deixado o campo machucado por Bisa.

*

TIETEANO ANTES DE NASCER

S. Paulo, 23 (A.N.) — Acaba de se registrar no Club de Regatas Tieté, um record dos mais originaes. Foi, ha dias, matriculado como socio desse modelar gremio paulista, sob o n. 10.274, o sr. Aluizio Fontana Margarido o qual ainda não tinha vindo ao mundo. Horas depois, o joven tieteano já constituia uma realidade viva, palpavel e algo ruidosa. E' filho do sr. Luiz Margarido, nome que honra o Tieté e o sport de São Paulo e que, de tão conhecido e acatado, dispensa qualquer commentario.

*

A PORTUGUESA NÃO SE CONVENCEU

E appellou na questão de Tim

Santos, 23 (A.N.) — A Portugueza resolveu appellar na questão de Tim. O seu advogado entende que a lei Getulio Vargas não se applica na materia. Os proceres "lusos", por seu turno, não querem perder a cartada. Hontem deu entrada a petição da Portugueza.

TIRO

A PROVA TRICOLOR DE CARABINA

Amanhã, pela manhã, no stand do Fluminense, o tiro carioca terá mais uma prova de carabina, que vem despertando interesse porque nella intervirão os azes brasileiros do util sport.

A temporada tricolor proseguirá, assim rigorosamente de accordo com o calendario por nós publicado.

Destinada aos atiradores de qualquer classe, a competição de carabina marcada para amanhã, será disputada a 50 metros (20-20-20).

TENNIS

CAMPEONATO CARIOCA

Os jogos de amanhã

Em proseguimento á temporada dos campeonatos inter-clubs da Federação de Tennis do Rio de Janeiro, serão realizados amanhã, pela manhã, mais os seguintes encontros:

PRIMEIRA DIVISÃO

Paysandú A. Club x Rio de Janeiro — Quadras do Paysandú A. Club.

Club Regatas Botafogo x Vasco da Gama — Quadras do Club Regatas Botafogo.

Sport Club Brasil x Tijuca Tennis Club — Quadras do Sport Club Brasil.

DIVISÃO INTERMEDIARIA

Sport Club Germania x Botafogo F. Club — Quadras do S. Club Germania.

Vasco da Gama x Club Regatas Botafogo — Quadras do Vasco da Gama.

Tijuca Tennis Club x São Christovão A. Club — Quadras do Tijuca Tennis Club.

SEGUNDA DIVISÃO

Botafogo F. Club x Paysandú A. Club — Quadras do Botafogo F. Club.

Vasco da Gama x Sport Club Brasil — Quadras do Vasco da Gama.

*

O TENNIS NO CARIOCA SPORT CLUB

"O Carioca inaugurou mais uma quadra de tennis", noticiaram os jornaes

O noticiario sportivo dos jornaes registram, communmente, factos referentes ao tennis no club da Gavea.

Apparentemente o tennis no Carioca está em franco progresso, mas a supposição geral é de que esse progresso é "para inglez vêr".

Que o Carioca Sport Club possue installações optimas e elementos que praticam o tennis, não temos a menor duvida, mas o que está provado é que falta direcção, ou melhor, falta ao tricolor da gavea um elemento capaz de o reconduzir á sua antiga posição no scenario tennistico desta capital.

Essa affirmativa não é nossa, pois a mesma nos foi fornecida por um director desse club por occasião do ultimo trabalho feito para conseguir a adhesão desse tradicional gremio ao campeonato da segunda divisão da Federação de Tennis do Rio de Janeiro, que já está quasi terminado.

A situação do Carioca Sport Club na F. T. R. J. é bem conhecida; depois de um passado brilhante nessa entidade elle ficou reduzido a uma filiação puramente politica.

As noticias fornecidas aos jornaes demonstram que ha interesse em reerguer o aristocratico sport no Carioca Sport Club.

Conseguirão desta vez demonstrar que o Carioca tambem é club de tennis ?

Fazemos votos para que, desta vez, consigam esse objectivo, e aqui estaremos para fazer justiça ao abenegado que surgir dessa nobre campanha.

*

TORNEIO AFFONSO SEGRETO NO C. R. BOTAFOGO

Estão abertas ás inscripções para o torneio denominado Affonso Segreto, que será iniciado no proximo mez de agosto, sob o patrocinio do Club Regatas Botafogo, nas quadras da rua Salvador Corrêa, e do qual participarão os tennistas que participam dos jogos das divisões, intermediaria, segunda e terceira divisão da F. T. R. J.

As inscripções serão de dez mil réis, e aos primeiros e segundos collocados serão offerecidas artisticas medalhas pelo patrono do torneio, o sportman Affonso Segreto Sobrinho.

*

TORNEIO DE DUPLAS COM PARTIDO NO TIJUCA T. CLUB

Os jogos de hoje e de amanhã

O torneio de duplas de cavalheiros com partido, do Tijuca Tennis Club, têm marcado para hoje, os seguintes jogos:

A's 3 horas da tarde — Ruy Ribeiro e Mario Pires x M. Motta e A. Ferreira ou D. Rocha e Casqueiro.

Amanhã — A's 8 ½ da tarde — Jogo final, no stadium.

O Campeonato de Veteranos do gremio cajutí, será encerrado amanhã á tarde, estando o jogo final marcado para ás 3 ½ da tarde, na quadra n. 11.

*

A FEDERAÇÃO BRASILEIRA DE TENNIS ESCOLHERA' HOJE SUA NOVA DIRECTORIA

Será hoje, ás 5 horas da tarde, a reunião da Federação Brasileira de Tennis, para eleição da sua nova administração. A Federação Paulista de Tennis será representada pelo sr. Antonio Prado Junior.

POLO

TAÇA ESCOLA DE CAVALLARIA

Dois jogos serão realizados amanhã á tarde no campo do Itanhangá

Em continuação á disputa da "Taça Escola de Cavallaria" (Torneio Aberto), correspondente ao anno de 1936, serão disputados amanhã, mais dois jogos de importancia.

Ambas as lutas serão travadas no campo do Itanhangá Golf Club.

O primeiro jogo, ás 2,30 da tarde, será entre o Gavea Golf and Country Club e a Escola Militar; ás 4 horas defrontar-se-ão o 1º R. C. D. e o Itanhangá.

Dada a posição que cada um desses teams occupa no torneio, os jogos de amanhã despertam vivo interesse. Tudo faz prever uma boa luta entre o Itanhangá e o 1º R. C. D.: por outro lado, a equipe da Escola Militar — que se vem mantendo invicta até agora — vae enfrentar uma team homogeneo e veloz, como é o do Gavea.

A equipe do Itanhangá foi assim constituida, pelo dr. Paulo Figueira de Mello, capitão do polo do sympathico club:

N. 4, A. T. dos Santos; 3, S. Pedrosa; 2, P. E. Figueira de Mello; 1, R. Mac Gregor.

O interesse que o grande sport do polo desperta é cada vez maior e veremos certamente affluir ao campo do Itanhangá um grande numero de afficionados.

Arbitrará o primeiro jogo, segundo estabelece o programma da interessante temporada o sr. Santos, servindo como juizes o capitão Ennio Garcia e o tenente Hugo Bethlem. O segundo jogo, por sua vez, será arbitrado pelo capitão Britto, servindo, como juizes os tenentes Bonecase e Bethlem.

ESGRIMA

OS DUELLOS DE AMANHA

Collocar-se-ão em prancha onze espadachins cariocas

Conforme antecipamos, será realizada, amanhã, a partir das 8 horas da manhã, no Botafogo F. Club, a 1ª disputa da "Taça Valerio Falcão", sob os auspicios da Federação Carioca de Esgrima.

O trophéo, instituido em honra do general Valerio Falcão, veterano e destacado atirador rubro-negro, será disputado na arma de espada, ao ar livre, em 5 toques com handicap.

Podemos agora adeantar, completando a nossa informação de hontem, que onze atiradores estão inscriptos para o promettedor duello, sendo 6 da sala darmas do Flamengo, 3 de Botafogo e 2 do Fluminense.

Os espadistas que disputarão os assaltos de amanhã, são os seguintes:

Ennio Daudt de Oliveira, José Felix da Cunha Menezes e Frederico de Almeida, do Botafogo; Moacyr Dunhan, Charles Hargreaves, Joaquim Simões, Roberto Lage, Frederico Serrão e Alfredo Gomes Freire, do Flamengo; Thomaz Carrilho e Nelson Donat, do Fluminense.

MAPPIN STORES
Sociedade Anonyma Limitada
MOVEIS
DECORAÇÕES
ELEGANCIA - CONFORTO - FACILIDADE
Pr. Botafogo, 360 -- Tel. 26-4015
(xxx)

Casa Allemã
HOJE, artigos para cavalheiros
Liquidação annual
offertas sensacionaes
Ouvidor — Preços reduzidos — Gonç. Dias
(42339)

FLAMENGO x FLUMINENSE

O JOGO DE AMANHÃ NO STADIUM DO TRICOLOR SERÁ O UNICO DA TARDE

Mais vinte e quatro horas, os torcedores cariocas assistirão á segunda partida deste anno, que constitue o classico do nosso football: tricolores contra rubro-negros

Match essencialmente popular, e que a cidade chrismou de Fla-Flu', constitue elle, sempre, um grande attractivo, quaesquer que seja a sua natureza, treno, amistoso ou jogo official de campeonato.

O encontro de amanhã, no stadium da rua Guanabara, embora não seja de campeonato, será em disputa de um torneio popular, no qual, inicialmente, se inscreveram 42 clubs "grandes" e "pequenos" que, por meio de eliminação dupla, sómente seis conseguiram chegar ao turno final, de onde sairá o campeão do "Torneio Aberto".

Mas, sómente o facto dos adversarios desse jogo, serem as equipes profissionaes do C. R. do Flamengo e do Fluminense F. C., constitue motivo de intensa curiosidade, em vel-as actuar, dado o aspecto sempre invulgar que attingem os seus encontros.

Para o jogo de amanhã, as duas grandes torcidas em luta, terão um consideravel reforço: a adhesão dos torcedores metropolitanos, que, felizmente, voltarão a emprestar o seu valioso apoio moral ao progresso do nosso football, embora esse jogo ainda seja sob o contrôle da entidade especializada, pois a sua união official dar-se-á na quinta-feira, 29, com a fundação da nova entidade de football.

OS TEAMS

A escalação antecipada dos quadros tricolor e rubro-negro é problematica, mas as duas provaveis equipes serão estas:

Fluminense — Batatães — Guimarães e Machado — Santamaria, Brant e Orozimbo; Sobral, Romeu, Russo, Tim e Hercules.

Flamengo — Talladas — Carlos Alves, Engel e Fernando — Caldeira e Médio — Sá, Waldemar, Cósso, Leonidas e Jarbas.

A DIRECÇÃO

A L. C. F. fez a seguintes escala official:

CAMPO DO FLUMINENSE

Fluminense F. C. x C. R. do Flamengo — A's 3.30 horas — Juiz, Carlos de Oliveira Monteiro. Juizes de linha: Humberto Thomé, Manoel Barreto, Antenor Corrêa e Euclydes Tristão; chronometrista, Armando Segadas Vianna; representante, Antonio Pinto de Azevedo.

PRELIMINAR

Oceano F. C. x Japoema F. C. — A's 2 horas — Juiz, Fioravante d'Angelo; chronometrista Oyama Castro Leal. Juizes de linha: — Eustachio de Silva Corrêa, Mario da Silva Ribeiro, Luiz Pelluclo e José Evangelista.

O JAPOEMA CONVOCA

Para o jogo preliminar com o Oceano, o Japoema F. C., convoca os seguintes *players*, para comparecer á sua séde, no Meyer, ás 12.30: Helio, Bio, Alfredo, Valentir, Edmundo, Rainha, Quino, Polaco, Betinho, Chagas, Jaburu', Tarcisio, Quinha, Nonô e Carvalhinho.

UM AVISO DO FLUMINENSE QUE TAMBEM SERVE PARA OS RUBRO-NEGROS

Para amanhã, domingo, de accordo com a tabella da Liga Carioca de Football, está marcado um encontro entre o Flamengo e o Fluminense, em campo neutro, que, no caso, deveria ser o do Bomsuccesso F. Club.

Como já tem acontecido, porém, os clubs interessados e a Liga Carioca de Football resolveram que poderia ser effectuado no stadium do Fluminense, desde que os associados dos clubs disputantes pagassem as respectivas entradas.

Tratando-se de uma concessão que absolutamente não prejudica os socios dos dois clubs, por isso que qualquer associado do Flamengo ou do Fluminense, que desejasse assistir ao jogo, teria de transportar-se ao campo do Bomsuccesso F. Club, á grande distancia, pagando o mesmo preço de entrada, e sem obter qualquer vantagem, a directoria do Fluminense deliberou acceitar aquella condição, estribada, aliás, no que dispõe o art. 53.º, paragrapho unico, n.º II, dos Estatutos em vigor.

Não obstante, salientando que os socios pagarão o que teriam de pagar se fossem ao campo do Bomsuccesso F. Club, com a vantagem, aqui, de terem accesso mais facil e mais rapido, bem como accommodações reservadas, a directoria não quer deixar de appellar para a boa vontade dos srs. associados, cuja alta comprehensão e cujo alto espirito de devotamento aos interesses do pavilhão tricolor, hão de justificar a decisão tomada.

O BOMSUCCESSO TEM INGRESSO LIVRE

De accordo com o regulamento do "Torneio Aberto", esse jogo seria realizado em campo neutro, e por sorteio, coube ao Bomsuccesso F. Club dar o seu gramado para o encontro de amanhã.

Mas, de commum accordo, e com autorização da Liga Carioca de Football, o jogo será no stadium tricolor, e quer os socios do Fluminense, como os do Flamengo pagarão ingresso, mas evitando tão longa caminhada ao longinquo campo da Estrada do Norte.

Como justa compensação, o Bomsuccesso F. Club terá ingresso livre para seus socios, além da vantagem de receber 6 % da renda bruta, na base de 20:000$000, que é quanto está avaliada a renda maxima da lotação do seu campo.

*

AURORA
ESTA É A MARCA DA MELHOR FABRIL CASIMIRA

(42208)

*

O BOTAFOGO TRENA AMANHA E SEGUNDA FEIRA

O Botafogo prepara-se cuidadosamente para a peleja de quarta-feira proxima, tendo o sr. Carlito Rocha marcado trenos para amanhã e segunda-feira, constando o primeiro de um ensaio de conjuncto e o segundo de exercicios individuaes.

PROSTATITES-AREIAS-CORRIMENTOS VELHOS
BLENOL
Uso á vontade, nos dois sexos
(xxx)

COLLEGIOS

QUESTÕES DO ENSINO
DR. LEONEL MARTINS
ADVOGADO
Rua Theophilo Ottoni 31, sob. Caixa Postal 2095. Telef. 23-2789 (Q 19626) 71

Declarações

DEPARTAMENTO DA FAZENDA DE MINAS GERAES, NO RIO DE JANEIRO

PAGAMENTO DE JUROS

Serão pagas hoje, das 11 ás 12 horas, as seguintes relações:
"Coupons" de 5°|°: — Até 11.
Cautelas de 7°|°: — Até 166.
Rio, 24|7|37. — Arthur Felicissimo, Superintendente.
(Q 18811)

ANNUNCIOS

Apartamento no Leme

Aluga-se um apartamento no Leme, bem mobiliado e com todo o conforto moderno. Proprio para um casal ou pequena familia de tratamento. Preço vantajoso por ter o proprietario de se retirar desta capital. Telephone 23-5341. (Q 18821)

OPEL — 1935

De 4 cylindros, limousine, de 4 portas, tecto de aço, inteiramente novo, faz 220 kilometros, com 20 litros, vende-se com 4:000$000 a vista e 20 prestações mensaes de 369$600. Tambem faz-se troca. Tratar á rua General Camara, 250, sob. tel. 43-6067. (Q 18806)

CHEVROLET

Dá-se um Ford 1936 e uma Lincoln 1929, em bom estado, por um Chevrolet, de sete logares, 1936 ou 1937, que esteja em perfeito estado. Cartas nesta redacção para LEVY. (Q 20530)

Imposto sobre a renda

Em qualquer caso deve procurar um especialista dr. Pedro, rua Sete, 140 2º, sala 217 — tel. 42-2802. (Q 18813)

TERRENO - IPANEMA

Compra-se um terreno de 10x20, nas ruas Nascimento Silva, Barão da Torre ou Redemptor. Telephone, 22-7509, das 15 horas ás 18 horas. (Q 18812)

CONSULTORIOS OU ESCRIPTORIOS

Alugam-se salas confortaveis com ampla sala de espera á avenida Rio Branco, 257 - 5º andar, Cinelandia. (Q 18819)

Concertos de Radios

A domicilio. Qualquer marca. Laboratorio de Radio. Praça Olavo Bilac, 7 — Tel. 23-5583. (Q 18823)

Pensão Sixel

Praia Botafogo 204|206 — exclus. familiar — quartos para casal ou peq. familia, agua cor., cozinha internacional. (Q 18825)

Secretaria - Dactylographa

Precisa-se de uma competente com conhecimento de francez — Cartas indicando referencias de absoluta idoneidade e ordenado para a Caixa 38 desta folha nº 18.753. (Q 18753)

PIANO ALLEMÃO

Vende-se com 3 pedaes, sem uso muito bonito e bom, por preço muito em conta. Conde Bomfim, 567. (Q 18824)

FLAMENGO

Alugam-se apartamentos desde 300$000 á rua Paysandú nº 250. Informações pelos phones 27-2639 ou 25-4626.

TRASPASSA-SE

o contrato de um grande apartamento á praia de Botafogo 58, ap. 53 — Phone 25-4626. (Q 18809)

A FREI FABIANO E SANTO ANTONIO

Agradecemos a graça recebida — Deolinda e Isolino. (Q 18760)

Glorioso Frei Fabiano

Muito Grato — Stela. (41899)

Rua Domingos Ferreira nº 174 — Posto 4

Aluga-se para familia de fino tratamento, a casa no local acima, com saleta entrada, sala visitas hall sala de jantar, saleta almoço dispensa w. c. copa, cozinha e quarto creados no andar terreo, e 4 amplos quartos, hall banheiro completo e varanda no sobrado. Grande terreno arborizado — aluguel 1:500$000 e chaves no local, tratar rua de São Pedro nº 79 — 2º andar. (Q 18770)

EDIFICIO CAIRU'
Rua Tavares Bastos, 5

(Esquina da rua Bento Lisboa)
Alugam-se espaçosos apartamentos acabados de construir especialmente para pequenas familias de tratamento, com portaria permanente, elevador de portas automaticas, entrada privada para serviço. Tratar á rua de São Pedro nº 79, 2º andar. (Q 18769)

MASSAGENS

Injecções, curativos e gymnastica, encarrega-se enfermeira Annie, pede tel. entre 3 1|2 e 6 1|2 — 23-1000 ou 1 á 2 horas — 25-2750. (Q 18754)

Harmonia sexual

Iinudite, impuissance, impotencia, suas fórmas, madame Reche, rua Andrade Pertence nº 20. (Q 18751)

CASA NO GRAJAHU'

Aluga-se uma recentemente construida, 4 commodos, garage, etc. Rua Caçapava, 124. (Q 20496)

Ilha do Governador

Aluga-se nova e luxuosa residencia á rua Cleto Campello, 81 (Jardim Carioca), oito minutos das barcas, contendo accommodações, agua em abundancia, clima superior, bonde e omnibus á porta, aluguel modico. Chaves e mais informações Estrada Capitão Barbosa, 124 na mesma Ilha. Trata-se Trav. Ouvidor, 9, 2º andar, ou Edificio Góes, aptº. 141. Neste ultimo de 8 ás 10 horas. (Q 20492)

PREDIO NO CENTRO

Vende-se magnifica construcção em grande terreno de 14 x 30, á rua da Quitanda. Tratar com J. Lopes Ribeiro & Cia. Ltda. av. Rio Branco — 117, 2º — sala 220 — Tel. 43-5738. Edificio J. do Commercio (Q 20434)

Apartamento de luxo

Aluga-se, mobilado ou não, o amplo e confortavel apartamento n. 10 do Edificio Duvivier, á rua Duvivier, 28, com lambris de madeiras e esmerado acabamento nas salas. Trata-se com o porteiro ou á rua General Camara, 76 1º andar. (Q 18715)

Terreno - Copacabana

Vende-se optimo e o ultimo lote do lado da sombra á rua Domingos Ferreira, posto 4, com 14 x 46. Tratar com J. Lopes Ribeiro & Cia. Ltda. Tel. 43-5738. Edificio do J. do Commercio. (Q 20434)

CASA GRAJAHU'

Aluga-se optima, com quatro quartos, duas salas, garage, quarto para empregados bom quintal etc. Ver na rua Professor Valladares 46 tel. 48-5579. (Q 18504)

PREDIO NOVO
Pedra Rosa

Vende-se facilita-se pagamento. Ver e tratar rua 13 de Maio 108 Gavea, Jockey Club. Não se admitte intermediarios. (Q 19591)

J. Lopes Ribeiro & Cia. Ltda.

Administração de bens, compra e venda de propriedades etc.
Av. Rio Branco, 117 2º sala 220. — Tel. 43-5738. Edf. Jornal Commercio. (Q 20434)

22-0293

E' o numero do tel. do Gallo, com quem está um lindo cabriolet em optimo estado, para vender com urgencia. (Q 21331)

HUDSON

Por motivo de viagem vende-se moderna barata. Urgente tel. 22-0293. — Gallo. (Q 21331)

Urca - Apartamento

Aluga-se o do pavimento superior á rua Candido Gafrée 104, com 4 q. 2 s., varanda etc. Chaves por favor no terreo. Tratar pelo telephone 23-2594 — Preço 680$000. (Q 18700)

CALDEIRA A VAPOR

Vende-se uma em optimas condições á rua São Bento n. 10. Tel. 23-4744. (Q 20359)

DETECTIVE Lima

Investigações e vigilancias secretas para noivos, etc. — Telephone 22-7555 — Rua da Carioca n. 10. 1º andar, sala 4 — Pagamento em prestações — Sigillo absoluto, Sr. Lima. (Q 19676)

COMPRA-SE PIANO

Com urgencia para particular bom autor mesmo precisando reparos. Telephone 28-4413. (Q 18657)

Livraria Alves

Livros collegiaes e academicos
RUA DO OUVIDOR, 166

(xxx)

ASTHMA — cura radical

com as injecções "MARSON". Não é palliativo, é curativo! Drs. Carlos Werneck, Augusto Brandão e outros obtiveram casos de cura.

Vende-se nas bôas drogarias e pharmacias. (xxx)

COFRES FORTES INTERNACIONAL

São garantidos contra fogo e roubo. Temos um formidavel stock para todos os preços, em todos os typos.
RUA DO ROSARIO N. 148
M. J. DE ALMEIDA & CIA.

ANTIGUIDADES

Compram-se, pagando o mais alto valor, por objectos antigos em joias, quadros, porcellanas, crystaes, pratas, moveis de jacarandá, gravuras, etc., não vendam sem consultar a maior casa no genero, na rua Republica do Peru, 71 e 73 — Telephone 22-9664. (42374)

ACCENDEDORES

Isqueiros, Baías, artigos para fumantes, pedras, objectos para presentes, sortimento completo e sempre renovado, só na Charutaria Pará — Rua do Ouvidor, 120 — Rio.

(xxx)

CABRIOLET

Hudson — 8 cyl. 1935 23.500 klm. radio mudança electrica pintura e capota nova. Tratar com Gallo. Tel. 22-0293 (Q 21331)

FLAMENGO

A' rua Paysandú, 48, aluga-se um apartamento de alto conforto, dispondo de 4 dormitorios, 3 salas, varanda, etc., ao todo, 11 peças. Trata-se no mesmo. Tel. 25-2367. (Q 20502)

MACHINAS

SINGER

em qualquer estado

B. MOREIRA & CIA

COMPRAS, VENDAS, TROCAS E REFORMAS E PENHORES — Rua Luiz de Camões, 48 — Mandam a domicilio. Telephone 22-9639.

Vendemos Machinas em estado de novas, garantidas, a prestações mensaes de 50$. (xxx)

FAZENDA

Nas proximidades da Estação de Vargem Alegre, no Ramal de São Paulo, — á 3 horas e 50 minutos desta capital, se vende magnifica propriedade pastoril, com pastagens esverdendas em planicies e meias laranjas, maravilhosas, onde ha capacidade para mais de 500 cabeças de gado. Clima o melhor possivel. Area 170 alqueires, geometricos. Séde optima. Gado 200 e poucas cabeças. Fazenda em pastagens muito bem divididas e cercas, aguadas excellentes e abundantes e grande parte ainda em mattas.

Tão importante é a propriedade que, por dentro della, passa força e luz da Light.

— **Pedro Lara**
Phone — 43-4860. (Q 18822)

PARA A ARTE DENTARIA

EMPREGUE SOLDA RAMALHO E' SUPERIOR

Em todas as casas de artigos dentarios. (xxx)

TAPETES

Concertam-se e lavam-se com maxima perfeição e arte. Acceita encommenda qualquer tamanho de tapetes, feito á mão. Unica officina de tapetes. Antal George á rua Santo Amaro 111 — Tel. 42-1148. (Q 20440)

Praia do Flamengo 278

Luxuosos apartamentos com maravilhosas vistas para bahia e Corcovado, a preços optimos. Apartamentos Paulo de Frontin. (Q 19643)

Sitio — Jacarépagua

Vende-se com 320.000 ms.2. 5.400 laranjeiras, 15.000 bananeiras, optima casa moradia, garage, casa para colonos, luz electrica propria, agua encanada de mina. Praça Quinze 42, 2º andar, sala 209 de 9 ás 11 e 3 ás 5. (Q 20474)

EDIFICIO MEARIM

Aluga-se optimo apartamento para casal ou rapaz solteiro. Aluguel 290$000. Rua Candido Mendes, 40 tel. 22-0025. (Q 18711)

MOBILIA

De sala de jantar não usada vende-se por 1:500$. Ver á rua General Canabarro 377 a qualquer hora. (Q 20467)

APRENDA A DANSAR

Tango, fox-blue e todas as danças modernas de salão. Rua Republica do Perú' 33, 2º andar; tel. 22-8496. (Q 21256)

1928-1937
ACADEMIA DE CORTE E COSTURA
de Malvina Kahane

Edificio Carioca, sala 418 (Largo da Carioca, 5). Filiaes: Praça Saens Pena, 29 e Rua Paraguay, 47 (Meyer)

3.º e ultimo
CURSO DE ANNIVERSARIO

durante o mez de agosto, Frequentando este Curso de Anniversario, todas as pessoas interessadas, de poucos recursos, terão a possibilidade de tirar um curso completo de côrte, inclusive o livro "O Systema Rectangular", pelo preço excepcional de 150$000, sómente para as candidatas que se inscreverem até o dia 5 de agosto. Concede-se diploma. (42338)

PALACETE

Aluga-se magnifico palacete com ou sem mobilia á rua Senador Vergueiro, perto do Flamengo.

Proprio para legação ou familia de tratamento.

Esplendida construcção bellas divisões internas amplo terreno jardim garage para 2 ou 3 carros e mais dependencias. Dirigir-se á caixa 19 deste jornal afim de receber esclarecimentos. (Q 18650)

PETROPOLIS

Vende-se optima casa em Petropolis. Informações com o tabellião Roquette á rua do Rosario n. 115. (Q 19618)

SERVICE STATION

Young man with knowledge of the English and Portuguese languages needed as assistant to the manager. Letters to G. M. in this paper, stating salary desired etc. (Q 19682)

PHARMACIA

Vende-se em Icarahy á rua Miguel de Frias 187 onde se trata. (Q 19668)

RADIOS - MECANICO

Precisa-se de um mecanico especializado. Procurar sr. Pires, rua do Passeio 50. (Q 21348)

SITIO

Compra-se nas proximidades de Petropolis. Offertas incl. preço para Sitio nesta redacção. (Q 21325)

TAPETES

Lavam-se e concertam-se reformam-se com arte e perfeição. Rua Pedro Americo 6, tel. 42-2523. (Q 19657)

FLAMENGO

Alugam-se dois confortaveis apartamentos no setimo pavimento do edificio Lucindrade, á avenida Oswaldo Cruz, n. 12. Informações na portaria do Edificio ou pelo telephone 25-4799. (Q 21544)

Estofador e Armador
Jacob Grell

Serviços garantidos e baratos. Tel. 22-2899. Lavradio 93. (Q 19681)

Piano 1|4 de cauda

Vende-se por preço baratissimo um do mais conceituado fabricante do mundo, completamente novo á rua do Ouvidor 81, sob. esq. da rua da Quitanda. (Q 21340)

BRIDGE

Lecciona-se a domicilio. Telephonar das 18 ás 20 horas 27-0921 — Barroso. (Q 21334)

CASA

Aluga-se ou vende-se luxuoso predio á rua Viriato Schumacker n. 135, antiga rua Flack, junto a Estação do Riachuelo, com 3 salas 8 quartos, ricas installações, banheiros, quartos para empregados, grande pomar terreno medindo 15 x 66.

Negocio directo. Trata-se no Banco Regional. (Q 21335)

Auxiliar de escriptorio

Precisa-se com boa calligraphia. Respostas a G. M. no escriptorio desta folha. (Q 21319)

FREI FABIANO DE CHRISTO

Agradeço tres graças alcançadas. — Amabilis. (Q 21279)

SEU FOGÃO E AQUECEDOR TEM DEFEITO?

« Escapa o gaz? O mecanico gazista Carlos concerta, limpa, pinta, gradua com seriedade garantindo economia nas contas. Tel. 48-3612. (Q 21304)

PARA SUA COMMODIDADE

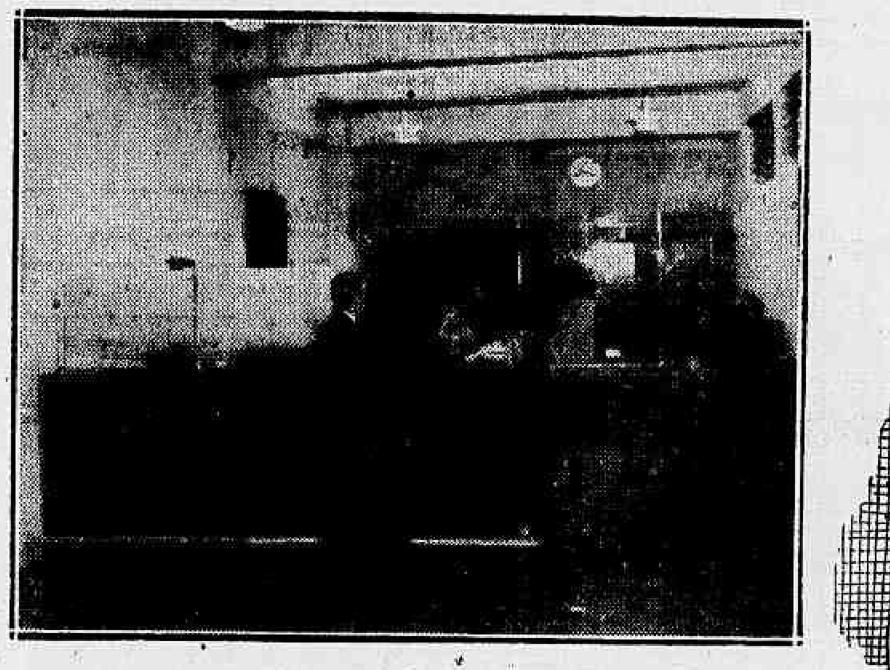

Interior do novo Posto Telephonico da Companhia Telephonica Brasileira inaugurado no dia 13 do corrente á Praça Tiradentes 41, (proximo á rua Visconde de Rio Branco). Funcciona das 8 ás 21 horas, em dias uteis apenas. Serviço Telephonico Local, Interurbano e Internacional.

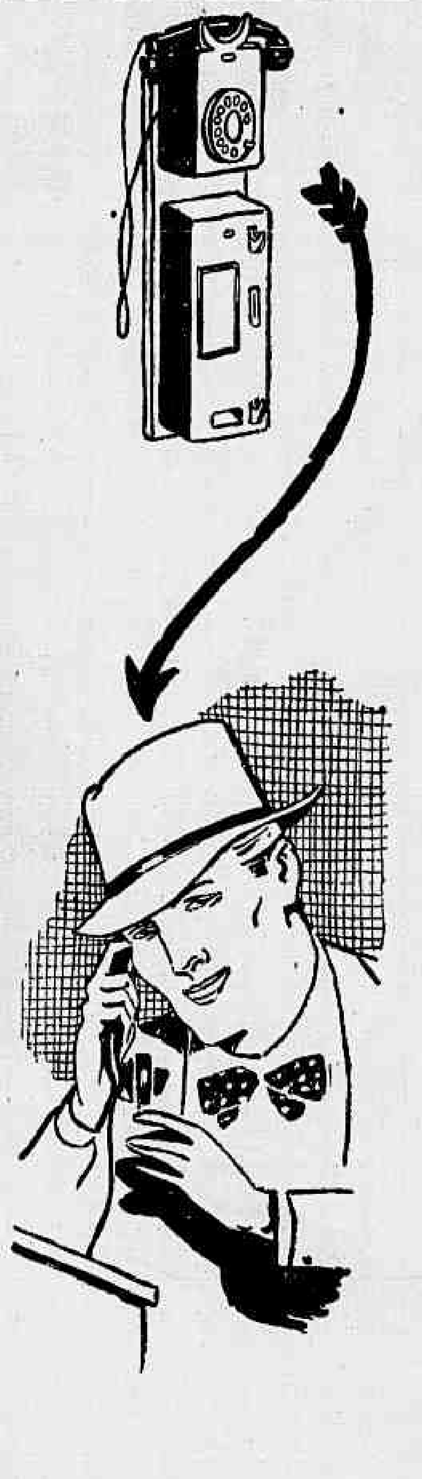

COMPANHIA TELEPHONICA BRASILEIRA
SERVIÇO LOCAL E INTERURBANO

(42363)

TAPETES

Tapetes atacados por cupim ou traças, deteriorados por longo uso; tapetes com defeitos de qualquer especie e lavam-se, concertam-se reformam-se com arte e perfeição, garantindo-se o serviço, na unica officina especializada no tratamento de tapetes: rua Pedro Americo 46 — Chamem: Estephano. Tel. 42-0349. (xxx)

AMENDOLEITE

Contra rugas, espinhas, queimaduras do Sol, manchas da pelle e embellezador da cutis.
Representante: rua Machado Coelho, 115 — Rio. Tel. 22-6901. (Q 20506)

Representante para esta praça
TECIDOS PARA MOVEIS

Tecelagem em S. Paulo (especialidade: tecidos feitos a mão) procura um representante para esta praça e um representante para Minas, todos dois activos, experimentados com bôas relações neste ramo.

Offertas por escripto — "TECELAGEM S. PAULO" na portaria deste jornal. (Q 20486)

VENDEDORES

Importante Empresa desejando organizar um novo quadro de vendedores, precisa rapazes activos e esforçados para trabalhar a commissão, aos quaes será abonada uma ajuda de custas depois de comprovada a capacidade.

Offertas á "Empresa" neste Jornal. (18799)

"FARELLO SERTÃO"

(de caroço de algodão)

O mais rico alimento para os animaes e especialmente para vaccas leiteiras, augmentando consideravelmente a producção do leite.

PREÇO ESPECIAL: — 300$000 a tonelada.
Saccos de 50 a 60 ks.

COMPANHIA INDUSTRIA E VIAÇÃO DE PIRAPORA

Praça Mauá, 7 — 19º pavimento PIRAPO'RA — E. F. C. B.
RIO DE JANEIRO MINAS GERAES

(xxx)

ACTOS RELIGIOSOS

Joaquim Ribeiro de Avellar Junior

Marianna Albuquerque de Avellar (ausente), suas irmãs, cunhados e sobrinhos convidam seus parentes e amigos para assistirem á missa de trigesimo dia que mandam celebrar por alma de seu idolatrado e inesquecivel filho, sobrinho e primo, JOAQUIM RIBEIRO, no altar-mór da egreja de São Francisco de Paula, segunda-feira, 26 do corrente, ás 10 horas e, ás mesmas horas e dia na egreja de Nossa Senhora da Conceição, na estação de Avellar. Antecipadamente agradecem a todos que comparecerem a esse acto de piedade christã. (Q 20480)

Dr. Francisco Leite

Olga Junqueira Leite e filhas, Dr. Raul Leite senhora e filhos, communicam o fallecimento do seu idolatrado esposo, pae, irmão, cunhado e tio, e convidam para seu enterro hoje, 24 do corrente, ás 4 horas, sahindo o feretro de sua residencia, á rua Euricles de Mattos numero 32, para o cemiterio de São João Baptista. (Q 13827)

Edith Duarte de Castro Araujo

(6º MEZ)

O Dr. Francisco de Castro Araujo, filhos, genros e D. Carolina de Carvalho Duarte, compungidos pela irreparavel perda da sua inesquecivel esposa, mãe, sogra e filha, EDITH DUARTE DE CASTRO ARAUJO, convidam os demais parentes e amigos para assistir a missa, de 6 mezes que mandam celebrar hoje, dia 24, ás 10 horas, no altar-mór da egreja São Francisco de Paula. (Q 18773)

Maria José de Araujo Coutinho

(ZEZE')

Dr. José Coutinho de Araujo Junior, senhora e demais parentes, participam o fallecimento de sua querida filha, MARIA JOSE' e convidam as pessoas de sua amizade a acompanharem o feretro que sahirá hoje, de sua residencia, á rua dos Voluntarios da Patria, 147, ás 17 horas, para o cemiterio de S. João Baptista. (Q 15928)

Antonio Vaz de Carvalho Junior

(CORRETOR DE FUNDOS PUBLICOS)

Os filhos, neta, irmão, cunhados, tios e todos os parentes, convidam seus amigos e conhecidos para assistirem á missa de 7º dia que mandam celebrar no altar-mór da egreja da Candelaria, hoje, sabbado, 24 do corrente, ás 9 1/2 horas. (Q 19652)

CYLINDRO DE GUARANÁ
CASA GUARANÁ

GUARANÁ
Maués

Em fruta, em bastão e em pó. Deposito geral: Rua do Ouvidor n. 120 — Tel. N. 22-9104.
CASA GUARANÁ (xxx)

EDIFICIO URCA

Alugam-se optimos apartamentos para pequena familia, luxuosamente acabados. Tem garage, elevadores, agua em abundancia e vista deslumbrante; á rua Marechal Cantuaria 386, Urca. (Q 21338)

BEBAM CAFÉ GLOBO

— O MELHOR E O MAIS SABOROSO —
BOM ATE' A ULTIMA GOTTA !!!
GUARDEM AS CAPAS QUE TEM VALOR (xxx)

BAR E RESTAURANTE

Ernesto

Rua dos Ourives 37 Telephone 43-3607.

HOJE, SABBADO PRATOS ESPECIAES
Perdiz com Repolho Roxo.
Carne de Vitella a Moda Allemã.
Filet de Porco recheiado. (42340)

COMMUNICAÇÃO IMPORTANTE
— DA —
ROYAL

Aconselhamos aos profissionaes de dactylographia, chefes de escriptorios, e á todos aquelles que directa ou indirectamente, se interessem pela execução rapida e perfeita dos serviços dactylographados, a assistirem a exhibição do "FOX MOVIETONE NEWS — n.º 19 x 84, cuja distribuição discriminamos abaixo.

Terão assim occasião de apreciar um trecho do CAMPEONATO MUNDIAL DE DACTYLOGRAPHIA, realizado em Chicago (U. S. A.), do qual saiu vencedor o Snr. Albert Tangora, attingindo um "record" de 141 palavras por minuto, collocação que obtem pela 3.ª vez consecutivamente, escrevendo em machina "ROYAL".

DIAS — até 25 do corrente: Cinemas IMPERIO, RIO, REX, ALHAMBRA, PLAZA e CASINO DE COPACABANA.

DIAS — de 26/7 á 1/8: Cinema PARISIENSE.

CASA EDISON
Fred Figner
(42006)

INDICADOR PROFISSIONAL

PARA ANNUNCIOS NESTA SECÇÃO TELEPHONE PARA 22-2190

Advogados

DRS. ALFREDO BARCELLOS BORGES e ANTº. HORACIO A. CALDEIRA — 7 de Setº., 209-2º—Tel. 22-4081 (14 ás 18)

JOÃO NEVES DA FONTOURA
Quitanda, 47 — Tel.: 23-4156.

FERNANDO DE A. RAMOS
Causas civeis e commerciaes. — Av. Nilo Peçanha, 155 — 7º. — Salas 715/717. — Tel.: 42-2460.

DR. MARIO LEMOS — R. 7 Set. 107 — Tel: 22-0761 — C. Postal, 1.684. — End. Tel.: Lemosario.

DR. PAULO M. DE LACERDA
Rio: 26-3828 — São Paulo: Rex Hotel.

GRACCHO CARDOSO e ALCEU MACIEL — Advogados — Republica do Perú, 26 - 1º andar, das 2 ás 5 horas. — Tel.: 42-2510. — Consultas gratis.

Dr. FERNANDO MAXIMILIANO
Enc. rua Carmo, 49, s. 32. Tel. 26-3920.

Dr. HUMBERTO CHAVES
Civil, Commercial, Criminal, etc. Cons. gratis. Adianta custas. *Marcas e Patentes.* R. S. José, 27 — T. 42-1204.

JOÃO MARIO RANGEL
Buenos Aires, 44 - 3º andar.

A. BAPTISTA BITTENCOURT
Buenos Aires, 85-4º. Tel: 23-4119.

J. M. CARDOSO DE CASTRO
R. da Quitanda, 59-4.º and. T. 23-0283.

MARCAS E PATENTES
DR. HERMANO DUVAL, advogado. Registros. — Rua 1º de Março, 6 — 7º andar — Sala 9.

PATENTES E MARCAS
Dr. A. Montenegro, adv. Registros no Dep. Nac. de Propriedade Industrial, R. General Camara, 73. T. 23-3237.

Heitor Lima
ADVOGADO
OUVIDOR, 71 - 3º ANDAR
Tel.: 23-2667.

HUMBERTO SMITH DE VASCONCELLOS e JORGE DE OLIVEIRA ROXO — R. 7 Setembro, 187 - 1º — Tel.: 22-4939.

DR. SALGADO FILHO — Rosario, 84. — Res.: 23-0134 e Escriptorio: Tel. 23-5723.

Tabelliães e Cartorios

TABELLIÃO PENAFIEL
R. Ouvidor, 56 — Phone: 23-0365.

OLEGARIO MARIANO
Tabellião — R. Buenos Aires, 40.

Medicos

DR. I. MALAGUETA — R. do Carmo, 5 — Tel.: 42-0500.

DR. DAURO MENDES — Alcindo Guanabara, 15-A - Tel: 22-9409.

DR. CANDIDO DE GODOY—L. Carioca, 5, S. 910. Ts. 23-1289 e 27-2807.

DR. LUIZ SODRE' — Doenças dos intestinos, recto e anus. Tratamento de HEMORRHOIDAS sem operação e sem dôr. Consultas diarias com hora marcada — Rua Rodrigo Silva n. 14 — Tel.: 22-0698.

DR. OLIVEIRA BOTELHO — Tratamento pela vaccina do proprio sangue do doente, tuberculose, asma, diabetes, etc. Rua Dias de Barros, 23. — Curvello — Santa Thereza. — Tel.: 22-4215 — Das 9 ás 11 horas.

DR. VILLELA PEDRAS
Ap. Digestivo — Nutrição. — Ondas curtas. B. Aires, 70 — 5º andar. — Tels. 23-6254 e 25-4833.

DR. HEITOR ACHILLES — Tuberculose. Doenças broncho-Pulmonares. Chefe Serv. Tuberculose da Cruz Vermelha. Tisiologista da Saude Publica. Cons.: Av. Nilo Peçanha, 155, 4º. Esplanada do Castello. Ts. 27-2405—42-3671.

HYDROCELE
Sem operação e sem dôr — Quitanda, 3, ás 2 hs. — *Dr. J. Pacifico* — Frei Caneca, 273. — Cons.: gratis, das 8 ás 9.

DRA. AIDA DE ASSIS — Cl. de senhoras. — Hemorrhoidas. — P. Floriano, 55-7º-Edif. Fontes.

DR. CIVIS GALVÃO
Clinica medica, Hemorrhoidas, Intestinos, Ulceras varicosas. — Ourives, 3 — das 14 ás 18 hs.

ACIDO URICO DOS PÉS
e coceiras nocturnas. Trat. rapido em poucos dias, Dr. R. Fraga. 7 de Setembro, 94; 6º - sala 1 — Diariamente e ás 16 horas.

PYORRHÉA e complicações, gengivas sangrentas, doenças da bocca. Tratamento indolor de especialização exclusiva, DR. RUBEM SILVA. T. 22-0360. 7 de Setembro, 94-3º, de 10 ás 17 horas.

Cirurgia

DR. JAYME POGGI — Da Acad. Medicina. Mol. Senh., ondas curtas; 2ªs, 4ªs e 6ªs, das 4 ás 6 horas — Avenida Rio Branco, 257.

DR. MARIO KROEFF — Doc. Clinica cirurgica da Faculdade. Cirurgia geral. Tratº. do cancer pela electro-cirurgia. Pratica hospitaes da Europa. Uruguayana, 104 — 4 ás 6 horas.

DR. ANTERO B. JUNQUEIRA — Do Hosp. S. Frcº. Assis — Cirurgia, V. Urinarias, Gynecologia, Molestias anorectaes. Quitanda, 83 (4º). — 23-4840.

DR. A. OROFINO LA PORTA
Cirurgia geral, molestias de senhoras. Ondas curtas. Das 5 ás 7: 2ªs, 4ªs e 6ªs. Rua Republica do Perú (Assembléa), 98 a 87. — Tel. 22-7403. — Res.: R. Copacabana, 274. — Tel.: 27-3380.

DR. MARIO PARDAL
Doc. da Faculdade - Cirurgia geral - Molestias de Senhoras. Edif. Rex, 12º and.-S. 1.315/6 - 3ªs, 5ªs e sabbados. Tel: 42-2332. A's 4 hs.

"CLINICA GUYON"
Medico chefe: DR. ARNALDO CAVALCANTI. Aux. Hypolito A. Bergallo. Das 2 ás 4 hs.: Cirurgia geral e molestias de senhoras. Das 5 ás 8 hs.: V. urinarias. Cura completa da BLENORRHAGIA. Abonos mensaes a preços populares. L. do Rosario, 10-3º. T. 22-6664.

DR. FERNANDO VAZ
Cirurgia — Ventre, app. digestivo e genito urinº. de ambos os sexos. Alcindo Guanabara, 15-A-1º 1º. — T. 22-3239 — 16 em deante.

DR. ORLANDO VAZ
Cirurgia, partos e mols. genito urinarias. — Alcindo Guanabara, 15-A, 3º - T. 42-0648. Res: 42-3954.

Medicos especialistas

DOENÇAS DO APPARELHO DIGESTIVO E NERVOSAS — RAIOS X. — PROF. RENATO SOUZA LOPES. R. S. José, 83 — T. 22-7227.

DR. MANOEL DE ABREU
Da Acd. Medicina — RAIOS X — Radiognostico, Radiotherapia profunda. Av. R. Branco, 257 - 3º. — T. 22-0442.

VARIZES Ulceras e eczemas varicosas das pernas. Dr. Arnaldo Ballestê. — Rua Buenos Aires, 93 - 2º, das 4 ás 6 horas.

DR. MANOEL ROITER
Doenças internas — Alcindo Guanabara, 15-A, 3º. — Tel.: 42-1851. 2ªs, 4ªs e 6ªs. — Res.: T. 25-1522.

PROFESSOR ANNES DIAS
Nutrição e app. digestivo — Edif. Rex, 12º and. Salas 1.205 e 1.206, diariamente, 4 ás 7 horas. Tel.: Res.: 25-4648. Cons. Tel: 42-3428.

DR. ALVARES BARATA
Coração, rins e syphilis. Das 2 horas em deante. R. São José n. 33 - 1º and. — Tel.: 42-1621.

Dra. M. Lourdes R. Oliveira
Clinica de senhoras. Cons. ás 3as, 4ªs e 6ªs, das 5 ás 7. Ed. Rex, 13º, s. 1.327. Chamados T. 28-5062.

DRS. ARTHUR DE VASCONCELLOS e GILBERTO CARDOSO — Clinica Medica, Doenças da nutrição e Apparelho digestivo. Regimens alimentares. Alcindo Guanabara, 15-A, 5º. De 10 ás 12 e 4 em deante.

DR. ATAULFO MARTINS
Especialista — cura radical
ASMA BRONCHITE— Complicações. Assembléa, 88. Entre Optica Brasil - Do 1 ás 6 - Tel. 22-0040.

Clinica de vias urinarias

DR. RODOLPHO JOSETTI
Longa pratica dos hospitaes da Allemanha. Trata pelos mais recentes processos. R. 13 de Maio, 37, 4º. Dias uteis, das 10 ás 19. Sabbs., das 14 ás 16. Tel: 22-1000.

HERNIAS Dr. José Muniz Mello, cura sem dôr, sem operação, sem repouso. — Tratamento por injecções locaes. Formula de sua descoberta. Rua Uruguayana, 12-6º andar. Das 8 e 30 ás 11 e 30 e das 14 e 30 ás 17 e 30. — Tel.: 22-2218.

Rins, Bexiga, Prostata, Urethra
Corrimento no homem e na mulher.

Dr. Ackermann
Molestias das senhoras e syphilis. R. Uruguayana, 24-5º—T. 22-2447.

DR. MANOEL BISCAIA
Tratamento da Gonorrhéa, prostatites, orchites, cystites, estreitamentos da uretra, etc. Ourives, 5, 2º. T. 22-8659 — 2ªs, 4ªs, 6ªs — 16 ás 18 horas.

Institutos Physiotherapicos

DR. GUSTAVO ARMBRUST— Duchas, Massagens, banhos de luz, diathermia e Raios Ultra-violetas. — Rua Chile n. 35.

Sanatorios

SANATORIO RIO DE JANEIRO
Para nervosos, convalescentes e intoxicados. Cura de repouso. Tratamento insulinico. Malariotherapia. Direcção medica dos Drs. Heitor Carrilho, J. V. Colares, I. Costa Rodrigues e Aluizio da Camara. Rua Desembargador Isidro, 156 (Tijuca). — Tel.: 48-5429.

SANATORIO BOTAFOGO
Estabelecimento especializado para doenças nervosas e mentaes
Pavilhões separados. — Assistencia medica permanente.
Tratamento moderno da eschisophrenia pelo methodo hyporglycemico de Sakel
sob a direcção neuro-psychiatrica dos Profs. A. Austregesilo, Pernambuco Filho e Adauto Botelho.
Rua Alvaro Ramos, 177 — Telephone: 26-5800.

CASA DE SAUDE DR. ABILIO
Para nervosos, mentaes e obsecados. Nas obsessões, como auxiliar do tratamento, na reeducação da vontade, emprega o hypnotismo.
Moderno methodo no tratamento da demencia precoce e psicose maniaca depressiva. (Sakel de Vienna). (Olsen-Stroen de Copenhagem. Regimen da Liberdade Vigiada. R. S. Clemente, 155. — Telephone: 26-0807.

Sanatorio N. S. Apparecida — Rua D. Marianna n. 148. Tel.: 26-2978. Doenças nervosas. Exclusivamente para o sexo feminino. Amplas installações. Relig. enfermeiras. Director: Dr. Murillo de Campos.

SERVIÇO DE RAIO X
Fundação Medico-Cirurgica
10º and. Edif. Regina. T. 42-0474.
Dr. Alfredo Pinheiro, director.
RADIOGRAPHIAS para socios: Pulmão, 30$; Coração, 50$; Apendicite, 50$; Dentes, 10$. Não socios, respectivamente por 80$, 80$ e 65$. Preços communs, respectivamente de 80$, 100$ ou 120$.
Chefe, Dr. Mario Figueiredo.

SANATORIO S. VICENTE — Cura de Repouso, Regimes, Desintoxicação, Choque Insulinico, Malariotherapia, Psychanalyse e outros tratamentos modernos das Doenças Internas e Nervosas.
Directores: Profs. Genival Londres e Aluizio Marques. — Rua Marquez de S. Vicente, 316. Gavea. — Tel.: 27-4036.

Homœopathia

ALMEIDA CARDOSO & CIA.— Av. Marechal Floriano, 11. Tel.: 43-6096. Inventores dos acreditados medicamentos Sanabilis, Sanacalos, Sanacancro, Sanacolicas, Sanadiabetes, Sanaferidas, Sanaflores, Sanagryppe, Sanainsomnia, Sanangina, Sanaopil, Sanarheumas, Sanasthma, Sanasyphilis, Sanatonico, Sanatosse.

COELHO BARBOSA & CIA.— R. Carioca, 32. T. 22-2940. Recebe pedidos para o interior.

Laboratorios Hargreaves & C. — 172, Rua Sete de Setembro, 172. Remessa para o interior. Marca registrada "Indiana". T. 22-7198.

HOMŒOPATHIA
DR. GALHARDO
Edificio Rex — Sala 915 — Tel. 22-1560. — Das 15 ½ ás 17 ½.

DR. EMILIO SA'
Pratica Hosp. Europa. V. Urinarias. Ano rectaes. Hemorrhoidas. Fistulas. Quitanda, 17-4º. 22-7308 e C. Romfim. 481. 48-2624.

DR. R. HARGREAVES
(Homœopathia)
Rua 7 de Setembro, 172, sob.
Telephone: 22-7198.

DR. LUIZ NEVES
Ass. Prof. Galhardo.
R. Haddock Lobo, 454 - 1º.
Tel.: 28-4103.

DR. DUVAL ERNANI
Assist. do Prof. Dr. Galhardo. Clinica homœopathica. Ramalho Ortigão, 38 - 3º, s. 34. Diariamente das 9 ½ ás 11 ½.

Doenças mentaes e nervosas

DR. W. SCHILLER—R. Marquez de Olinda, 1/3. — Tel.: 26-2040.

Dr. Murillo de Campos - Pçª. Floriano, 55 — 2ªs, 4ªs e 6ªs; 4 hs.

Dr. Flavio de Souza — Ex-Direc. Sanatorio Dr. H. Roxo — R. G. Sul. Assist. clinica psychiatrica da Fac. Medicina. Alcindo Guanabara, 15-A, 13º; 3ªs, 5ªs e sabb. Tel. 22-9409. Rs.: 27-6667.

Prof. Dr. Henrique Roxo
De volta de sua viagem á Europa, continúa com o consultorio de clinica medica em geral e doenças mentaes e nervosas no Largo da Carioca, 5, salas 107 e 108, nas segundas, quartas e sextas, das 3 ás 8. Tel. 22-6960. Res.: Avenida Pasteur, 296. T. 26-0824.

Dr. I. Costa Rodrigues
Docente da Fac. Medicina do Rio de Janeiro. Rua Alcindo Guanabara, 15-A, 2º andar; 2ªs, 4ªs e 6ªs, das 15 ás 18 hs.

Oculistas

Dr. Edilberto Campos — Rodrigo Silva, 7-1º, de 1 ás 4. T. 23-4730.

DR. GABRIEL DE ANDRADE — Oculista. — L. Carioca, 5. — (Edificio Carioca), de 1 ás 4 hs.

Prof. Dr. Mario de Góes
Oculista
R. Alvaro Alvim, 27-2º. Das 14 ás 17 hs. Tels.: 22-6376 — 22-5110 — Cinelandia.

PROF. DR. LINNEU SILVA
S. José, 85—3 ás 6—Tel. 22-6877.

DR. JOSE' LUIZ NOVAES
S. José, 85—1 ás 3—Tel. 22-6877.

Laboratorios

Dr. MALTA DA COSTA
Laboratorio de Analises Clinicas
Auto-vacinas - Diagnostico precoce da gravidez-Metabolismo Basal.
R. dos Ourives, 5-(5.º andar)
Fone 22-3047

Dr. Jorge Bandeira de Mello
Laboratorio de Analyses Clinicas — Rua Republica do Perú n. 115-2 and., s. 18. T. 22-6358.

OBESIDADE — HEMIPLEGIA
DOENÇAS DE SENHORAS
Ondas curtas — Ultra curtas — Ultra-violetas — Infra - vermelho — Faradização — Galvanização. — Massagens. —
LABORATORIO DE DIAGNOSTICOS BIOLOGICOS.
INSTITUTO SÃO FRANCISCO
Av. Rio Branco n. 91 - 8º andar. Salas 4 - 6 - 8 — Tel. 48-3473.

Clinica de creanças

DR. WITTROCK — Dos hosp. creanças Berlim — Ourives, 5, 1º.

DR. ESBÉRARD LEITE
Cursos de especialidade. Paris e Berlim. — Edif. Rex. — Sala 1.015 — Res.: General Polydoro, 200 — Tel.: 26-2819.

CRIANÇAS Especialistas. Dr. E. Bandeira de Mello e Zey Bueno — Assembléa, 63. Ts. 22-7019, 27-7499 e 27-4929. — Das 3 ás 6 horas.

Pulmões — Tuberculose

DR. CANDIDO DE GODOY—Mol. internas, pneumo-thorax. — L. Carioca, 5. S. 909. Ts. 22-1289 e 27-2807.

DR. CARLOS ABILIO DOS REIS
Molestias dos pulmões. Cons.: Edif. Nilomex, s. 416, entrada r. S. José, 83; 3ªs, 5ªs e sabb. Res: Hilario Gouvêa, 17.

DR. ALBERTO RENZO
Chefe Serv. de Tuberculose do Hosp. S. Sebastião. Cl. medica. Tuberculose. Praça Floriano, 55 - 7º. — T. 22-8727.

DR. ARNALDO DE BARROS
Do serviço de tisiologia da Policlinica Geral do Rio de Janeiro. Clinica medica, tuberculose, pneumotorax. Cons.: Rodrigo Silva, 34-A - 5º andar, sala 501. Tel. 22-5735. — Resid. Tel. 48-5026.

Doenças venereas

DR. ALVARO MOUTINHO — R. Buenos Aires, 77—13, ás 18 hs.

Molestias do estomago

DR. BARBARA' — Estomago, Intestinos, Figado e Pancréas. Curso de aperfeiçoamentos nos hosp. de Paris. Cons: Edif. Rex. R. Alvaro Alvim, 37 - 10º — 22-7218. Res.: Laranjeiras, 143—25-0880.

Parto e molestias das senhoras

Dr. Miguel Feitosa - Da S. Casa— R. Frei Caneca, 11 — 22-64-71.

DR. F. CARVALHO AZEVEDO — Avenida Almirante Barroso, 11, 1º (das 5 ás 7 hs.). Tel: 22-6024.

Dr. João de Alcantara
Cirurgia, Mol. de Senhoras—Vias urinarias — Edl. Rex — S. 919. Tel: 43-0815 — de 1 ás 5 horas.

Prof. Arnaldo de Moraes
Molestias e operações de Senhoras e partos. R. Rodrigo Silva, 14-5º — Res.: R. Princeza Januaria, 12 — Flamengo.

DR. ALOYSIO MORAES REGO
Assis. Facul. e da Pol. Botafog. Ed. Nilomex (esp. Castello), 9º, s. 913, 3 hs. Ts. 22-9788 e 27-4103.

Dr. Pedro de Vasconcellos
Cirurgião da Assist. Publica. Molestias das senhoras. Partos. Cons.: Alvaro Alvim, 24-9º; 22-2963; 3ªs, 5ªs e sabbs.

Dr. Miguel Jogaibe S. José, 118-1º. Teleph. 22-2243.
Doenças de senhoras. Vias urinarias. Partos; 2ªs, 4ªs e 6ªs, das 12 ás 14 e de manhã após combinação 22-1331, das 16 ás 17 horas.

Pelle e syphilis

DR. A. F. DA COSTA JUNIOR
Docente e Chefe de Clin. da Fac. — RADIUM E RAIOS X NO CANCER. R. Rodrigo Silva, 34-A-3º — 22-1587.

DR. JOAQUIM MOTTA
Da Ac. Medicina. Pelle, Syphilis, Physiotherapia, Raios X. Rodrigo Silva, 34-A. — Tel.: 23-7155.

Olhos, garganta, nariz e ouvidos

Dr. Raul David Sanson — R. São José, 43, das 3 ás 6. T. 23-0703.

Dr. Joaquim de Azevêdo Barros — Republica do Perú, 70-3º. — Rs: T. 26-0503 — 3 ás 7 horas.

Prof. Cesario de Andrade
OLHOS - GARGANTA, NARIZ E OUVIDOS
Av. Rio Branco, 127 - 1º. — 2 ás 6 hs.

Dr. Aristides Guaraná Fº.
Olhos, Ouvidos, Nariz e Garg. Das 3 ás 5. — Tel.: 23-3332. — Travessa Ouvidor n. 5.

DR. ALVARO COSTA
Rua 7 de Setembro, 83-2º, das 3 ás 6 horas. — Tel.: 42-1065. — Res.: Tel.: 27-0830.

Dr. Chaves de Freitas
OLHOS - GARGANTA, NARIZ E OUVIDOS
Trav. Ouvidor, 36-1º. dts., ás 3 horas.

Garganta, nariz e ouvidos

DR. VERISSIMO DE MELLO — 2as, 4ªs e 6ªs, ás 5 horas. S. José, 85 - 4º. Sala 401. — Tel.: 22-6547.

DR. MILTON DE CARVALHO— OUVIDOS, NARIZ e GARGANTA. — Medico-adjunto do Serviço do DR. PAULO BRANDÃO, no Hosp. S. Frcº. de Assis. L. Carioca, 5, 6º and. (Edif. Carioca). Tel.: 22-0209.

DR. ANTONIO LEÃO VELLOSO
Livre docente da Universidade. Chefe de Clinica da Policlinica de Botafogo — R. Uruguayana, 85/87. — Salas 42/43. — Das 14 ás 16 horas. — Tel.: 23-3279.

DR. CARNEIRO DE SOUZA — A's 2 hs. S. José, 85-4º. Res.: 38-0398.

Cirurgia esthetica

DR. PIRES Correcção de rugas, seios e cicatrizes. Cura dos pellos do rosto. Tratamento da pelle e cabellos. P. Floriano, 55-6º. — T. 23-0425.

Dentistas

DR. PLINIO SENNA
Exames clinicos e aos Raios X dos fócos dentarios; tratamento pela Electroterapia e cirurgia com conservação dos dentes, resultado garantido. Anestesias regionaes e geraes para os casos indicados com assist. medica. Inst. de Estomatologia completo: R. Ouvidor, 162 - 2º.

DR. OCTAVIO C. GONÇALVES
Pyorrhéa
Cirurgia dos Maxillares.
Rua 7 de Setembro n. 145.

DR. OCTAVIO EURICIO ALVARO
Technica propria para clientes nervosos. Modelar installação para tratamento rapido de fócos de infecção. Especialista em cirurgia bucal, pontes moveis e trabalhos difficeis. Departamento annexo de clinica medica sob a direcção do Prof. Marques Torres e assistencia do Dr. Mario Euricio Alvaro. Trabalhos controlados pelos Raios X. Av. Rio Branco, 137-8º, s. 311/313. T. 23-3832. (Ed. Guinle).

DENTADURAS ALLEMAS
(EM 3 DIAS)
Olhe a exposição interessante. Largo da Carioca, 18 (esq. Assembléa).

GENGIVAS SANGRENTAS
Pyorrhéa — a causa é interna. Tratamento com optimos resultados. Prof. Agnello Cerqueira (medico e cir-dentista) - Ed. Rex. — 11º and. Sala 1.113.

Commercio - Cambio - Finanças - Movimento da Bolsa

CAMBIO

MERCADO LIVRE
A' VISTA

Hontem, esse mercado funccionou calmo, tendo os bancos estrangeiros fornecido cambiaes sobre Londres de 74$050 a 74$700, sobre Nova York a 15$000 e sobre Paris a $560.

As letras de cobertura, em libra, foram cotadas de 74$170 a 74$200 e em dollar a 14$900.

TAXAS DE TABELLAS

	A' vista	
Londres	74$680 a	74$750
Dollar	—	15$000
Marcos (Registermark)	—	4$000
Marcos (Verrechnungsmark)	6$000 a	6$040
Marcos (Reichsmark)	—	6$040
Franco francez	$560 a	$563
Franco suisso	3$445 a	3$450
Peso argentino	4$550 a	4$560
Lira	—	$800
Peso uruguayo	8$730 a	8$800
Pesetas	—	—
Lei	—	$100
Zloty	—	2$940
Yen (Japão)	—	4$360
Shilling austriaco	2$850 a	2$860
Corôas slovaquias	—	$526
Escudos	$682 a	$688
Corôa dinamarqueza	3$340 a	3$350
Corôas suecas	3$855 a	3$870
Belgica (ouro)	—	2$523
Belgica (papel)	—	$503
Peso chileno	—	—
Florim	8$295 a	8$300
	A 90 d/v	
Libra	74$350 a	74$650
Dollar	—	14$970
Francos	$557 a	$560
	CABO	
Libras	74$780 a	74$850
Dollar	—	15$030
Francos	$563 a	$566

MERCADO OFFICIAL

O Banco do Brasil affixou, hontem, para a acquisição de letras de cobertura as taxas seguintes:

		A 90 d/v
Londres	—	56$150
		A' vista
Londres	—	56$500
Paris	—	$425
Nova York	—	11$350
Italia	—	$595
Hollanda	—	6$240
Hespanha	—	—
Portugal	—	$510
Allemanha	—	3$500
Suissa	—	2$595
Buenos Aires	—	3$420
Montevidéo	—	6$230
Belgica	—	1$905
		CABO
Londres	—	56$600
Nova York	—	11$360

O Banco do Brasil para venda no mercado official não affixou tabella.

O Banco do Brasil operou no mercado livre, ás seguintes taxas:

		A 90 d/v
Londres	—	—
		A' vista
S|Londres	—	74$650
" Nova York	—	15$000
" Paris	—	$560
" Hollanda	—	8$300
" Allemanha	—	6$000
" Portugal	—	$680
" Italia	—	$800
" Suissa	—	3$445
" Belgica	—	2$525
" Buenos Aires	—	4$550
" Montevidéo	—	8$730

COMPRA DE OURO

Hontem, o Banco do Brasil affixou para a compra de ouro fino 1.000 por 1.000 o preço de 16$700 por gramma.

O Banco do Brasil comprou ouro fino na quantidade seguinte:

	Grammas
Hontem	59,154
Do dia 2	283.420,503
Até o dia 23	283.479,657

OURO AMOEDADO

O Banco do Brasil, adquire as moedas abaixo mencionadas pelo seu peso legal nos valores approximados seguintes:

Libra	122$277
Dollar	25$177
Franco	4$843

O desgaste das moedas que varia muito é tomado em muita conta e só na occasião da compra pode ser avaliado no referido estabelecimento bancario.

MERCADO DE MOEDAS

	Vend.	Comp.
Pesetas	$400	$300
Escudos	$730	$710
Peso uruguayo	8$700	8$400
Liras	$690	$650
Franco francez	$590	$550
Franco suisso	3$450	3$300
Franco belga	$500	$480
Guldens (Hollanda)	8$300	8$000
Kroners (Noruega)	3$600	3$300
Kroners (Suecia)	3$800	3$600
Kroner (Dinamarca)	3$300	3$000
Dollar americano	15$200	15$000
Dollar canadense	14$800	14$500
Yen (Japão)	4$800	4$500
Marcos	3$800	3$200
Marcos (prata)	4$500	4$000
Corôa Tcheco Slovaquia	$530	$450
Shilling austriaco	2$800	2$600
Lei (Rumania)	$095	$070
Dinar (Servia)	$280	$260
Marco (Finlandia)	$350	$330
Hungria (pengo)	—	—
Zloty (Polonia)	2$700	2$300
Peso boliviano	$600	$500
Peso chileno	$600	$500
Peso argentino (papel)	4$500	4$400
Libras (Perú)	86$000	83$000
Libras (Inglaterra)	75$000	74$000

CAMARA SYNDICAL DA BOLSA DO RIO DE JANEIRO

Dia 22

PRAÇAS	Official	Livre
Londres	56$535	74$749
Paris	—	$563
Italia	—	$797
Allemanha (Reichsmark)	—	—
Allemanha (Reisemark)	—	3$969
Allemanha (Verrechtungsmark)	5$561	6$000
Allemanha (Unterstuetzungsmark)	—	4$015
Portugal	—	$687
Suissa	—	3$444
Belgica (ouro)	—	2$528
Belgica (papel)	—	$503
Tcheco Slovaquia	—	$525
Hespanha	—	—
Nova York	—	15$005
Suecia	—	—
Noruega	—	—
Montevidéo	—	8$700
Dinamarca	—	—
Buenos Aires (peso papel)	—	4$551
Hollanda	—	8$299
Yugo Slavia	—	—
Japão (yen)	—	4$432
Canadá	—	—
Polonia	—	2$922
Rumania	—	$100
Austria	—	2$852
Chile	—	—

MOEDAS

Dia 22

Libra esterlina	73$065
Dollar americano	15$211
Escudos	$720
Lira	$733
Peso argentino	4$507
Franco francez	$562
Peso uruguayo	8$600
Zloty	2$500
Reichsmark	3$632
Florim	8$300
Shilling austriaco	2$950
Peseta	$603
Franco belga	$485
Libra sul africana	73$000

RESUMO DO MERCADO DE CAMBIO EM SANTOS

SANTOS, 23.

A's 11 horas da manhã o Banco do Brasil comprava a libra a 56$500 e o dollar a 11$350.

Cambios estrangeiros

LONDRES, 23.

	Hoje	Anterior
LONDRES s|Nova York á vista por £	$ 4.97.88	$ 4.98.25
" Genova á vista por £	L. 94.64	L. 94.70
" Paris á vista por £	F. 133.48	F. 133.56
" Lisboa á vista por £	Esc. 110.18	Esc. 110.18
" Berlim á vista por £	M. 12.36 1|4	M. 12.37 1|4
" Amsterdam á vista por £	Fl. 9.00 5|8	Fl. 9.01 1|4
" Berna á vista por £	F. 21.69 1|4	F. 21.71
" Bruxellas á vista por £	B. 29.59 1|2	B. 29.61 3|4
" Barcelona (Nominal)	P. 96.00	P. 96.00

LONDRES, 23.
Fechamento:

	Hoje	Anterior
LONDRES s|Nova York á vista por £	$ 4.97.81	$ 4.98.25
" Genova á vista por £	L. 94.60	L. 94.70
" Paris á vista por £	F. 133.25	F. 133.56
" Lisboa á vista por £	Esc. 110.18	Esc. 110.18
" Berlim á vista por £	M. 12.36 1|2	M. 12.37 1|2
" Amsterdam á vista por £	Fl. 9.01 1|4	Fl. 9.01 1|4
" Berna á vista por £	F. 21.68 1|2	F. 21.71
" Bruxellas á vista por £	B. 29.57 1|4	B. 29.61 3|4
" Barcelona (Nominal)	P. 96.00	P. 96.00

LONDRES, 23.
Fechamento:

	Hoje	Anterior
LONDRES s|Stockholmo á vista por £	Kr. 19.40	Kr. 19.40
" Oslo á vista por £	Kr. 19.90	Kr. 19.90
" Copenhague á vista por £	Kr. 22.40	Kr. 22.40

NOVA YORK, 22.
Fechamento:

	Hoje	Anterior
N. YORK s|Londres, tel., por £	$ 4.98 1|4	$ 4.98 48
" Paris, tel., por F.	c 3.73 1|4	c 3.72 1|2
" Genova, tel., por L.	c 5.26 1|4	c 5.26 1|4
" Madrid, tel., por P.	Não cotado	Não cotado
" Amsterdam, tel., por Fl.	c 55.29	c 55.25
" Berna, tel., por F.	c 22.95	c 22.94 1|2
" Bruxellas, tel., por F.	c 16.83	c 16.86 1|2
" Berlim, tel., por M.	c 40.27	c 40.26 1|2

NOVA YORK, 23.
Abertura.

	Hoje	Anterior
N. YORK s|Londres, tel., por £	$ 4.97 3|4	$ 4.98 1|2
" Paris, tel., por F.	c 3.73 1|4	c 3.73 1|4
" Genova, tel., por L.	c 5.26 1|4	c 5.26 1|4
" Madrid, tel., por P.	Não cotado	Não cotado
" Amsterdam, tel., por Fl.	c 55.26	c 55.29
" Berna, tel., por F.	c 22.96	c 22.95
" Bruxellas, tel., por F.	c 16.83 1|2	c 16.83
" Berlim, tel., por M.	c 40.26	c 40.27

PARIS, 23.
Fechamento:

	Hoje	Anterior
Paris s|Nova York á vista por $	F. 26.77	F. 26.66
Paris s|Londres á vista por £	F. 133.30	F. 133.80
Paris s|Italia á vista por 100 L.	F. 141.05	F. 141.50

BUENOS AIRES, 23.
Fechamento:

	Hoje	Anterior
BUENOS AIRES sobre Londres taxa telegraphica, por £:		
Taxa de venda	P. 16.00	P. 16.00
Taxa de compra	P. 15.00	P. 15.00
MONTEVIDÉO sobre Londres, taxa telegraphica, por $ ouro:		
Taxa de venda	d 38.19	d 38.19
Taxa de compra	d 39.51	d 39.51

Telegramma financial

LONDRES, 23.	Hoje	Anterior
TAXAS DE DESCONTO:		
Do Banco da Inglaterra	2 %	2 %
Do Banco da França	5 %	5 %
Do Banco da Italia	4 ½ %	4 ½ %
Do Banco da Hespanha	6 %	6 %
Do Banco da Allemanha	4 %	4 %
Em Londres, tres mezes	9|16 %	9|16 %
Em Nova York, tres mezes:		
Taxa de compra	7|16 %	7|16 %
Taxa de venda	1|2 %	1|2 %
CAMBIO:		
Londres — Sobre Bruxellas á vista por £	F. 29.57 1|4	F. 29.61 3|4
Genova — Sobre Londres á vista por £	L. 94.67	L. 94.67
Madrid — Sobre Londres á vista por £	—	—
Genova — Sobre Paris á vista p. 100 Fcs.	L. 70.90	L. 70.90
Lisboa — Sobre Londres á vista por £:		
Taxa de venda	Esc. 110.20	Esc. 110.20
Taxa de compra	Esc. 110.00	Esc. 110.00

SERVIÇO AEREO
ENTRADAS E SAHIDAS

JULHO

Procedencia	Ch.	Aviões da	Sah.	Destino
Belém	—	Condor	24	
	23	Condor-Lufthansa	—	Belém
Europa	—	Condor	25	
	—	Condor	25	M. Grosso-Bolivia
	26	Condor	—	Santiago (Chile)
Santiago (Chile)	—	Condor	26	
	28	Condor	—	Porto Alegre
Porto Alegre	—	Condor	28	
	29	Condor	—	Santiago (Chile)
Bolivia-M. Grosso	29	Condor	—	
Santiago (Chile)	—	Condor	29	
	—	Condor-Lufthansa	29	Porto Alegre
	30	Condor	—	Europa
Porto Alegre	30	Condor	—	
Belém	—	Condor	31	
				Belém

Procedencia	Ch.	Aviões da:	Sah.	Destino
Bello Horizonte.	24	Panair	24	Bello Horizonte
Acre-Amazonas	25	Panair	—	
Buenos Aires	25	Pan American Airways	26	Estados Unidos
Bello Horizonte.	26	Panair	26	Bello Horizonte
Estados Unidos.	26	Panair	27	Porto Alegre
	—	Panair	27	Belem do Pará
Bello Horizonte.	29	Panair	29	Bello Horizonte
Estados Unidos.	29	Pan American Airways	30	Buenos Aires
Porto Alegre	29	Panair	30	Acre-Est. Unidos
Bello Horizonte.	31	Panair	31	Bello Horizonte

Procedencia	Ch.	Aviões da:	Sah.	Destino
Europa	25	Air France	25	Chile
Chile	27	Air France	28	Europa

Stock Exchange de Londres

Titulos brasileiros

LONDRES, 23.	COMPRADORES Hoje 8 p.m.	Anterior 8 p.m.
FEDERAES:		
Funding, 5 %	100.0.0	100.0.0
Novo Funding, 1914	84.10.0	84.0.0
Funding, de 1931, 5 %, 40 annos "B"	73.0.0	73.0.0
Conversão, 1910, 4 %	23.0.0	22.15.0
Emprestimo de 1913, 5 %	27.0.0	26.15.0
ESTADUAES:		
Districto Federal, 5 %	34.0.0	34.0.0
Rio de Janeiro, 1927, 7 %	23.0.0	23.0.0
Bahia 1928, 8 %	13.0.0	13.0.0
Pará 5 %	10.0.0	10.0.0

Titulos diversos

City of S. Paulo Imp. Freehold Land (Pref.)	52.0.0	53.0.0
Bank of London & South America, Ltd.	6.5.0	6.5.0
Brazilian Traction, Light & Power Co., Ltd	25.62	25.62
Brazilian Warrant Agency & Finance Co., Ltd.	0.1.6	0.1.6
Cables & Wireless, Ltd. (Ordinarias)	81.0.0	79.5.0
Ocean Coal Wilson & Cia.	0.16.9	0.17.0
Imperial Chemical Industries, Ltd. nova emissão, Term. Deb., 1985	1.17.4 1|2	1.17.4 1|2
Lloyd's Bank, Ltd ("A" Shares)	37.0.0	37.0.0
Rio de Janeiro City Imp. Co., Ltd.	3.0.0	3.0.0
Rio Flour Mills & Granaries Ltd.	0.18.3	0.18.3
Leopoldina Railway Co., Ltd. 6 1|2 %.	1.11.0	1.11.0
São Paulo Railway Co., Ltd.	87.0.0	87.0.0
Western Telegraph Co., Ltd., 4 %, Deb. Stock	102.10.0	102.0.0

Titulos estrangeiros

Emp. de Guerra Britannico, 3 1|2 %, 1927|47	100.6.0	99.17.6
Consols, 2 1|2 %	74.12.6	74.10.0

CAFÉ

Rio de Janeiro, 23 de julho de 1937.
Movimento do dia 22:

ESTATISTICA

Entradas	Saccas
Pela Leopoldina:	
Do Rio	—
Do Minas	—
Pela Maritima:	
Do Rio	—
De São Paulo	—
De Minas	—
Cabotagem:	
De Minas	—
Regul. Fluminense (Rio)	—
Regulador Est. Minas Geraes	—
Regulador Espirito Santo	—
Total	—

Idem o anno passado	6.547
Desde 1 do mez	51.231
Média	2.328
Desde 1 de julho	—
Média	—
Desde 1 de julho do anno passado	132.071
Café retirado do stock desde 1 de julho	—

EMBARQUES

Europa	2.615
America do Norte	—
Asia	—
America do Sul	—
Africa	—
Cabotagem	280
Total	2.895

Idem o anno passado	1.460
Desde 1 do mez	59.306
Desde 1 de julho	—
Idem o anno passado	102.044
Stock em 21 do corrente	669.200
Consumo do dia 22	500
Café doado	150
Café para propaganda	1.500
Café de bonificação	—
Existencia em 22 do corrente	669.000
Idem o anno passado	706.529
Pauta (cafés communs)	1$850
Cafés S. Minas	2$370

Funccionou o mercado disponivel desse producto, ainda hontem, em posição calma, sem procura de interesse e com as mesmas cotações do dia anterior.

Nas primeiras foram registrados negocios de 723 saccas e á tarde de 378 ditas, ao preço de 18$400, por 10 kilos do typo 7.

Cotações

	Por 10 kilos
Typo 3	20$400
Typo 4	19$900
Typo 5	19$400
Typo 6	18$900
Typo 7	18$400
Typo 8	17$900

CAFE' A TERMO

CONTRATO "A"

Abertura	Por 10 kilos V.	C.	Diff. da cotação anterior
Julho	18$450	18$375	+ $100
Agosto	18$000	17$875	— $150
Setembro	17$800	17$650	— $150
Outubro	17$700	17$500	— $100
Novembro	17$600	17$375	— $050
Dezembro	17$475	17$375	

Vendas: 1.000 saccas.
Mercado, calmo.

2.ª Bolsa:			
Julho	18$400	18$375	—
Agosto	17$975	17$825	— $050
Setembro	17$750	17$600	— $050
Outubro	17$650	17$425	— $075
Novembro	17$575	17$300	— $075
Dezembro	17$300	s/v.	

Vendas: 3.000 saccas.
Mercado, calmo.

SANTOS, 23.
Contrato "B" — Typo 5, duro.

Abertura Para entrega em:	Hoje	Anterior
Julho	19$775	19$775
Agosto	19$750	19$750
Setembro	19$800	19$800
Outubro	19$775	19$775
Novembro	19$725	19$725
Dezembro	19$700	19$700
Janeiro	19$675	19$675
Fevereiro	19$625	19$650
Março	19$575	19$575

Estado do mercado: hoje, calmo; anterior, calmo.

Vendas: hoje, 1.000 saccas; anterior, 2.000 saccas.

SANTOS, 23.
Contrato "B" — Typo 5, molle.

Fechamento Para entrega em:	Hoje	Anterior
Julho	19$725	19$775
Agosto	19$750	19$750
Setembro	19$800	19$800
Outubro	19$775	19$775
Novembro	19$725	19$725
Dezembro	19$700	19$700
Janeiro	19$625	19$650
Fevereiro	19$625	19$650
Março	19$575	19$575

Estado do mercado: hoje, calmo; anterior, calmo.

Vendas: hoje, 2.000 saccas; anterior, 1.000 saccas.

SANTOS, 23.
Contrato "A" — Typo 4, molle.

Abertura Para entrega em:	Hoje	Anterior
Julho	23$550	23$550
Agosto	23$575	23$375
Setembro	23$350	23$350
Outubro	23$200	23$200
Novembro	23$200	23$200
Dezembro	23$075	23$075
Janeiro	22$875	22$875
Fevereiro	22$850	22$850
Março	22$700	22$700

Estado do mercado: hoje, paralyzado; anterior, calmo.

Vendas: hoje, não houve; anterior, 1.000 saccas.

SANTOS, 23.
Contrato "A" — Typo 4, molle.

Fechamento Para entrega em:	Hoje	Anterior
Julho	23$550	23$550
Agosto	23$575	23$575
Setembro	23$350	23$350
Outubro	23$200	23$200
Novembro	23$200	23$200
Dezembro	23$075	23$075
Janeiro	22$875	22$875
Fevereiro	22$850	22$850
Março	22$700	22$700

Estado do mercado: hoje, calmo; anterior, calmo.

Vendas: hoje, não houve; anterior, 1.000 saccas.

SANTOS, 23.

Estado do mercado: hoje, calmo; anterior, calmo; mesmo dia no anno passado, calmo.

N. 4, disponivel por 10 kilos: hoje, 22$800; anterior, 22$800; mesmo dia no anno passado, 17$800.

Entradas: hoje, 42.161 saccas; anterior, 35.854 saccas; mesmo dia no anno passado, 81.752 saccas.

Embarques: hoje, 42.653 saccas; anterior, 38.478 saccas; mesmo dia no anno passado, 46.446 saccas.

Existencia de hontem por embarque: 2.151.688 saccas; anterior, 2.152.190 saccas; mesmo dia no anno passado, 2.957.042 saccas.

Saidas:	Saccas
Para a Europa	16.850
Para os Estados Unidos	37.430
Para Cabotagem	110
Total	54.419

S. PAULO, 23.

Entradas:	Hoje Saccas	Anterior Saccas
Em Jundiahy, pela Estrada Paulista	2.000	1.000
Em S. Paulo, pela Estrada Sorocabana	14.000	28.000
Total	16.000	29.000

NOVA YORK, 23.

Abertura Contratos do Rio	Hoje	Fechamento anterior
Café para entrega em julho	7.20	7.30
Café para entrega em setembro	7.09	7.12
Café para entrega em dezembro	6.99	7.02
Café para entrega em março	6.83	6.87

Estado do mercado: hoje, apenas estavel; anterior, estavel.

Desde o fechamento anterior, baixa de 3 a 10 pontos.

NOVA YORK, 23.

Fechamento Contratos do Rio	Hoje	Fechamento anterior
Café para entrega em julho	7.10	7.30
Café para entrega em setembro	7.10	7.12
Café para entrega em dezembro	7.02	7.02
Café para entrega em março	6.84	6.87
Vendas do dia	10.000	5.000

Estado do mercado: hoje, estavel; anterior, estavel.

Desde o fechamento anterior, baixa de 2 a 3 pontos, parcial.

HAVRE, 23.

Abertura	Hoje	Fechamento anterior
Café para entrega em setembro	275 ¼	277 ¼
Café para entrega em dezembro	285 ¾	287 ¾
Café para entrega em março	293 ¾	296.
Café para entrega em maio	299	301 ¼
Vendas	47.000	75.000

Mercado: hoje, estavel; anterior, firme.

Desde o fechamento anterior, baixa de 2 a 2 1|4 de francos.

HAVRE, 23.

Fechamento	Hoje	Fechamento anterior
Café para entrega em setembro	274 ¼	277 ¼
Café para entrega em dezembro	284 ¾	287 ¾
Café para entrega em março	293 ½	196
Café para entrega em maio	298 ¾	301 ¼
Vendas do dia	96.000	75.000

Mercado: hoje, estavel; anterior, firme.

Desde o fechamento anterior, baixa de 2 1|2 a 3 francos.

LONDRES, 23.

Disponivel	Hoje	Ant.
Preço do typo 4, Superior, Santos, prompto por embarque	49/3	49/3
Preço do typo 7, Rio, prompto para embarque	41/—	41/—

BOLETIM

de entradas, embarques e existencia de café na praça do Rio de Janeiro

EM 23 DE JULHO DE 1937:

ENTRADAS	S. Paulo	Minas	Rio de Janeiro	Espirito Santo	TOTAES
Não houve liberação.					
Somma das entradas	—	—	—	—	—
De 1 do mez até o dia 22	6.709	26.142	11.537	6.843	51.231
Até esta data	—	—	—	—	—
Existencia anterior — dia 22					669.000
Entradas de hoje					—
					669.000

EMBARQUES:			
Europa — Oeste e Norte	3.588		
Africa — Oeste e Norte	63		
Cabotagem — Norte	200		
Somma dos embarques	3.851	3.851	
De 1 do mez até o dia 22	59.306		
Até esta data	63.157		
Retirado do mercado	—	—	
De 1 do mez até o dia 22	—		
Até esta data	—		
Consumo local diario	500	500	4.331
Existencia ás 6 horas da tarde			664.649

ASSUCAR

(RIO)

Esse mercado funccionou, hontem, em posição firme, sem procura de importancia e com o preço do branco crystal accusando alta bem accentuada.

Movimento do Mercado

	Saccos
Stock anterior	69.761
MOVIMENTO DO DIA 22	
Entradas:	Saccos
De Campos	2.280
De Minas	104
Total	2.384
Desde 1 do mez	96.414
Saidas	3.788
Desde 1 do mez	112.254
Stock actual	68.357

Cotações

	Por 60 kilos	
Branco crystal	—	74$000
Demeraras	—	—
Mascavo (regular)	42$000 a 43$000	
Mascavinho	Nominal	

RECIFE, 23.

Posição do mercado: hoje, estavel; anterior, estavel.

Preço por 60 kilos:

Usina de 1ª: hoje, 61$500; anterior, 61$500.

Usina de 2ª: hoje, 58$500; anterior, 58$500.

Crystaes: hoje, 55$000; anterior, 55$.

Demeraras: hoje, 45$000; anterior, 45$000.

Terceira Sorte: hoje, 40$000; anterior, 40$000.

Preço por 15 kilos:

Somenos: hoje, 10$000 a 10$500; anterior, 10$000 a 10$500.

Brutos Seccos: hoje, 7$000 a 8$000; anterior, 7$000 a 8$000.

Entradas:	Hoje	Anterior
Desde hontem em saccos de 60 kilos	400	1.800
Desde 1.º de setembro p. passado saccos de 60 kilos	2.060.800	2.059.900
Exportação:	Saccas de 60 kilos	
Para portos do norte do Brasil	2.000	—
Para portos do Rio de Janeiro	6.000	—
Para portos de Santos	1.500	—
Para portos do sul do Brasil	2.000	2.000
Existencia, hoje	877.600	882.600

NOVA YORK, 22.

Fechamento	Hoje	Fechamento anterior
Assucar para entrega em julho	2.52	2.50
Assucar para entrega em setembro	2.49	2.48
Assucar para entrega em janeiro	2.36	2.35
Assucar para entrega em março	2.37	2.36

Mercado, estavel.

Desde o fechamento anterior, alta de 1 a 2 pontos.

NOVA YORK, 23.

Abertura	Hoje	Fechamento anterior
Assucar para entrega em julho	—	2.52
Assucar para entrega em setembro	2.48	2.49
Assucar para entrega em janeiro	2.35	2.36
Assucar para entrega em março	2.38	2.37
Assucar para entrega em maio	2.39	—

Mercado, estavel.

Desde o fechamento anterior, baixa de 1 a 6 pontos e alta de 1 ponto.

LONDRES, 23.

Fechamento	Hoje	Fechamento anterior
Assucar para entrega em julho	6|7	6|7
Assucar para entrega em agosto	6|7 ¼	6|7 ¼
Assucar para entrega em setembro	6|7 ¼	6|7 ¼
Assucar para entrega em outubro	6|7 ¼	6|7 ¼

ALGODÃO

(RIO)

O mercado disponivel desse producto funccionou, ainda hontem, em posição calma, com as cotações inalteradas e sem procura de maior monta.

Movimento do Mercado

	Fardos
Stock anterior	6.119
MOVIMENTO DO DIA 22	
Entradas:	
De Santos	106
Total	106
Desde 1 do mez	4.759
Saidas	644
Desde 1 do mez	7.918
Stock actual	5.581

Cotações

Fibra longa — Typo Seridó:		
Typo 3	—	48$000
Typo 4	46$000 a 47$000	
Fibra média — Typo Sertões:		
Typo 3	—	—
Typo 5	45$000 a 45$500	
Do Ceará:		
Typo 3	Nominal	
Typo 5	Nominal	
Fibra curta, Matta:		
Typo 3	—	—
Typo 5	Nominal	
Fibra curta — Paulista:		
Typo 3	43$500 a 46$000	
Typo 5	42$500 a 43$000	

ALGODÃO A TERMO

CONTRATO "A"

Abertura	Por 10 kilos V.	C.	Diff. da cotação anterior
Julho	44$500	41$500	—1$000
Agosto	43$000	41$000	— $500
Setembro	42$000	41$000	— $100
Outubro	42$000	40$000	— $300
Novembro	42$000	40$000	—
Dezembro	41$500	40$000	— $200

Vendas, não houve.
Mercado, paralyzado.

2.ª Bolsa:		N/c.	
Julho			
Agosto	s/v.	41$600	+ $600
Setembro	43$100	41$400	+ $400
Outubro	43$000	41$500	+1$300
Novembro	43$000	40$500	+ $500
Dezembro	s/v.	40$500	+ $500

Vendas, não houve.
Mercado, paralyzado.

CONTRATO "B"

Abertura	Por 10 kilos V.	C.	Diff. da cotação anterior
Julho	s/v.	35$700	—1$000
Agosto	37$500	36$000	—1$000
Setembro	37$500	36$500	—
Outubro	37$000	36$000	+ $200
Novembro	37$000	35$500	— $300
Dezembro	37$000	35$000	—

Vendas, não houve.
Mercado, paralyzado.

2.ª Bolsa:			
Julho	s/v.	35$000	+ $200
Agosto	37$500	36$200	+ $200
Setembro	s/v.	37$000	+ $500
Outubro	s/v.	36$000	—
Novembro	37$000	35$500	—
Dezembro	37$000	35$400	+ $400

Vendas, não houve.
Mercado, paralyzado.

CONTRATO "C"

Abertura	Por 10 kilos V.	C.	Diff. da cotação anterior
Julho	s/v.	30$000	— $100
Agosto	s/v.	31$500	—
Setembro	s/v.	31$500	— $100
Outubro	s/v.	31$500	+ $500
Novembro	s/v.	31$500	+ $500
Dezembro	s/v.	31$500	+ $500

Vendas: não houve.
Mercado, paralyzado.

2.ª Bolsa:			
Julho	s/v.	31$000	+1$000
Agosto	s/v.	32$000	+ $500
Setembro	s/v.	32$000	+ $500
Outubro	s/v.	31$500	—
Novembro	s/v.	31$500	—
Dezembro	s/v.	31$500	—

Vendas: não houve.
Mercado, paralyzado.

RECIFE, 23.

Estado do mercado: hoje, estavel; anterior, fraco.

Preço por 15 kilos:		
Primeira Sorte, vendedores	—	—
Primeira Sorte, compradores	55$000	56$000
Entradas:		
Desde hontem em fardos de 180 kilos	100	1.000
Desde 1.º de setembro p. passado fardos de 180 kilos	277.800	277.200
Exportação:	Fardos 180 kilos	
Para portos da Europa	—	1.500
Existencia	19.700	19.900

S. PAULO, 23.

Abertura	Compr.	Vend.
Algodão para entrega em julho	50$800	51$100
Algodão para entrega em agosto	50$000	51$500
Algodão para entrega em setembro	—	51$300
Algodão para entrega em outubro	51$500	52$200
Algodão para entrega em novembro	52$300	52$900
Algodão para entrega em dezembro	52$800	53$100
Algodão para entrega em janeiro	53$200	53$800
Algodão para entrega em fevereiro	53$500	54$000
Algodão para entrega em março	—	53$800

Vendas: 3.000 kilos.
Mercado, estavel.

S. PAULO, 23.

Fechamento	Compr.	Vend.
Algodão para entrega me julho	—	50$300
Algodão para entrega em agosto	—	50$500
Algodão para entrega em setembro	50$600	51$000
Algodão para entrega em outubro	—	51$500
Algodão para entrega em novembro	—	52$400
Algodão para entrega em dezembro	52$200	52$700
Algodão para entrega em janeiro	52$500	53$000
Algodão para entrega em fevereiro	—	54$000
Algodão para entrega em março	—	54$000

Vendas: 1.300 kilos.
Mercado, fraco.

LIVERPOOL, 23.

Abertura	Hoje	Anterior
São Paulo Fair	6.43	6.51
Pernambuco Fair	6.18	6.26
Maceió Fair	6.18	6.26
Universal Standards 1935	6.00	6.68
American Futures, para outubro	6.44	6.44
American Futures, para janeiro	6.44	6.45
American Futures, para março	6.47	6.47
American Futures, para maio	6.49	6.49

Mercado: hoje, calmo; anterior, apenas estavel.

Disponivel brasileiro, baixa de 8 pontos. Disponivel americano, baixa de 8 pontos. Termo americano, baixa parcial de 1 ponto.

LIVERPOOL, 23.

Fechamento	Hoje	Fechamento anterior
American Futures, para outubro	6.38	6.44
American Futures, para janeiro	6.39	6.45
American Futures, para março	6.41	6.47
American Futures, para maio	6.43	6.49

Mercado — Afrouxou depois da abertura, devido á liquidação de contratos.

Desde o fechamento anterior, baixa de 6 pontos.

NOVA YORK, 22.

Fechamento	Hoje	Fechamento anterior
American Middling Uplands	12.14	12.17
American Futures, para outubro	11.64	11.67
American Futures, para janeiro	11.62	11.66
American Futures, para março	11.67	11.68
American Futures, para maio	11.75	11.73

Mercado — Afrouxou depois da abertura, mas, em seguida melhorou.

Desde o fechamento anterior, baixa de parcial de 1 a 4 pontos.

NOVA YORK, 23.

Abertura	Hoje	Fechamento anterior
American Futures, para outubro	11.56	11.64
American Futures, para janeiro	11.52	11.62
American Futures, para março	11.60	11.67
American Futures, para maio	11.62	11.73

Mercado — De caracter normal.

Desde o fechamento anterior, baixa de 7 a 11 pontos.

A BOLSA

Funccionou o mercado de valores hontem em condições muito movimentadas, realizando-se negocios na Bolsa desenvolvidos nos diversos titulos mais em evidencia.

Não se verificou, porém, alteração apreciavel nas apolices da União, mantendo-se as da Prefeitura Municipal firmes. As sorteaveis achavam-se em boa posição, não tendo as Obrigações do Thesouro Nacional, nem as de Minas apresentado modificação de maior interesse. Ficaram os outros valores destituidos de importancia, como se vê adeante.

VENDAS

Apolices da União:	
Uniformizadas de 200$ 5 % nom. ,12, a	140$000
Ditas de 500$, 3, a	350$000
Ditas de 1:000$, 4, 29, a	780$000
Diversas Emissões de 1:000$ 5 %, nom. 2, a	778$000
Ditas idem, 10, 20, 20, 50 50, 50, 50, 80, 100, a	780$000
Ditas port., 3, 8, 20, 32, a	805$000
Ditas idem, 7, a	807$000
Ditas idem, 1, 3, 6, 1, a	810$000
Reajustamento Economico de 1:000$, 5 %, port. c/ juros de 2 semestres 18, 109 163, 200, a	797$000
Ditas idem 10, 10, 26, 50, a	798$000
Dito c/ juros de 3 semestres 10, a	815$000
Dito idem, 100, 164, a	820$000
Dito c/ juros de 7 semestres 33, a	900$000
Dito idem, 22, a	902$000
Obrigações da União:	
Thesouro (1937) de 1:000$ 6 %, port. 100, 10, a	900$000
Ditas Ferroviarias de réis 1:000$, 7 %, port. 3, 6, a	1:040$000
Apolices Municipaes do Districto Federal:	
Emprestimo de 1920 de 200$ 6 %, port. 25, a	153$000
Decreto 1.535 de 200$, 7 % port., 4, a	172$000
Decreto 3.264 de 200$ 7 % port., 10, a	170$000
Emprestimo de 1931 de 200$ 5 %, port. 8, 50, a	166$000
Ditas idem, 2, 100, a	167$000
Dito idem, 1, a	168$000
Ditas idem, 2, 2, a	170$000
Apolices Estaduaes:	
Pernambuco de 100$, 5 %, port. 2, a	93$500
Municipaes de Bello Horizonte de 200$, 6 %, nom, 20, a	185$000
São Paulo de 200$, 5 %, port. 2, 2, 20, 2, 5, 9, 25, a	192$000
Ditas de 1:000$, 8 %, port. unificação, 30, 150, a	932$000
Minas Geraes de 200$, 5 % port. (1934), 10, a	149$000
Ditas idem, 1, 1, a	149$500
Dita idem, 1, a	150$000
Ditas 2.ª série, 9 %, port., 3.550, a	179$000
Ditas idem, 5, a	179$500
Ditas idem, 35, a	180$000
Ditas de 1:000$, 5 %, port. decr. 9.555, 30, c/ j. a	605$000
Ditas de 1:000$, 7 %, port. decreto 10.240, 12, 85, a	710$000
Bonus Rotativos:	
São Paulo, 73:200$, 10-G, a	95 %
Obrigações Estaduaes:	
Minas Geraes de 1:000$000 9 %, port. 50, a	930$000
Debentures:	
Santa Helena, 100, a	120$000
Banco Hypoth. Lar Brasileiro, 250, 250, a	200$000
Progresso Industrial, 63, a	201$000
Nova America, 45, a	1:058$000

OFFERTAS NA BOLSA

	Vend.	Compr.
Obrigações do Thesouro (1921)	—	1:030$
Ditas (1930)	1:045$	1:040$
Ditas (1932)	—	1:084$
Ditas Ferroviarias de 1:000$	—	1:040$
Ditas Rodoviarias de 1:000$, 5 %, port.	700$000	—
Ditas (1937) 1:000$ 6 %	805$000	—
Diversas Emissões de 1:000$, nom.	780$000	778$000
Uniformizadas de rs. 1:000$	777$000	775$000
Div. Emissões, port.	808$000	800$000
Emprestimo de 1903.	810$000	805$000
Reajustamento de rs. 1:000$, c/ 3 coupons	820$000	815$000
Dito c/ 7 coupons	905$000	902$000
Dito c/ 2 coupons	800$000	797$000
Minas Geraes de rs. 1:000$, 5 %, nom.	580$000	—
Ditas port.	—	595$000
Ditas de 1:000$000, 7 %, port.	710$000	709$000
Ditas (cautela)	710$000	—
Ditas de 200$, 5 %, port. (1934)	149$500	148$000
Ditas de 200$, 9 %, port.	180$000	179$000
Obrig. Mineiras, de 1:000$, 9 %	935$000	930$000
Rio de 500$, 8 %	420$000	410$000
Ditas de 6 %, nom.	—	300$000
Ditas de 1:000$, 8% port.	—	840$000
Rio (Popular), 4 %	—	105$000
Es. Espirito Santo, de 1:000$, 8 %	880$000	—
Ditas de 1:000$ 6%	620$000	—
E. de Pernambuco de 100$, 5 %	93$000	92$500
São Paulo, 1:000$, (Unificação)	—	927$000
Ditas de 200$, 5 %, port.	192$000	191$300
Ditas de Uberaba de 200$, 9 %	200$000	—
Municip. 4 20, port.	525$000	—
Ditas, nom.	—	440$000
Ditas de 1914, port.	—	152$000
Ditas de 1906, port.	—	156$000
Ditas nom.	—	130$000
Ditas de 1917, port.	154$000	—
Ditas de 1931	167$000	166$000
Ditas (lotes miudos)	—	167$000
Ditas de 1920, port.	155$000	152$500
Ditas decreto 1.535 (Lagoa)	172$000	171$000
Ditas decreto 1.999 (Castello)	180$000	—
Ditas decreto 1.938 (Lyra)	—	180$000
Ditas decreto 2.093 (Lyra)	199$500	198$000
Ditas decreto 3.264 (Lagoa), port.	170$000	169$000
Ditas decreto 2.097 (Lagoa)	—	166$000
Ditas decreto 1.550 (Castello)	180$000	—
Ditas decreto 2.339 (Lagoa), port.	—	166$000
Ditas decreto 1.622, port.	—	162$000
Ditas de Bello Horizonte, de 1:000$, 7 %	700$000	695$000
Ditas de Uberaba de 200$, 9 %	200$000	—
Ditas de Porto Alegre, 3 ½ %	51$000	50$000
Ditas de Petropolis, de 200$, 7%, port.	—	178$000
Bancos:		
Brasil	878$000	875$000
Portugues do Brasil	—	102$000
Ditas, nom.	105$000	100$000
Commercio	—	200$000
Boavista	—	—
Mercantil do Rio de Janeiro	—	400$000
Regional	—	220$000
Comp. de Tecidos:		
Corcovado	—	80$000
Alliança	—	100$000
Petropolitana	—	215$000
Cometa	—	100$000
Nova America	810$000	—
Progresso Industrial	—	585$000
Comp. de Seguros:		
Brasil	—	119$000
Comp. de Estradas de Ferro:		
Minas S. Jeronymo	100$000	88$000
Comp. diversas:		
Docas de Santos portador	250$000	241$000
Ditas, nom.	—	223$000
C. Brahma	—	400$000
Debentures:		
Banco Hypoth. Lar Brasileiro	200$000	—
Docas de Santos	196$000	195$000
Progresso Industrial	—	201$000
Mercado Municipal	—	200$000
Carris Portoalegrense	—	205$000
Nova America	1:060$	1:055$

INFORMAÇÕES DIVERSAS

CONCORRENCIAS ANNUNCIADAS

Dia 24 — Serviço de Loteria Federal, para o serviço de exploração da Loteria Federal.

Dia 24 — Estabelecimento de Subsistencia da Nona Região, para o fornecimento de generos, ferragens e outros artigos.

Dia 25 — Quarto B. I. A. C. e Forte Duque de Caxias, para fornecimento dos artigos constantes dos grupos 1 a 18.

Dia 26 — Commissão Especial de Compras da Prefeitura Municipal, para a venda de material desnecessario aos serviços da Prefeitura.

Dia 26 — Directoria de Fazenda do Ministerio da Marinha, para o fornecimento de bloco de canella, peroba rosa ou peroba do campo.

Dia 26 — Commissão Constructora do Edificio do Ministerio do Trabalho, Industria e Commercio, para o fornecimento de louça sanitaria.

Dia 26 — Directoria de Fazenda do Ministerio da Marinha, para o fornecimento dos artigos constantes dos grupos 12, 13, 15, 17, 22, 30, 42 a 44, 46 e 59.

Dia 26 — Commissão Especial de Compras da Prefeitura Municipal, para o fornecimento dos artigos constantes dos grupos 17, 11, 8, 2, 1, 36 e 14.

Dia 27 — Commissão Especial de Compras da Prefeitura Municipal, para o fornecimento dos artigos constantes dos grupos 36, 10 e 14.

Dia 28 — Quarto Esquadrão Mixto de Trem, para o fornecimento dos artigos constantes dos grupos 1 a 9.

FALLENCIAS E CONCORDATAS

A requerimento de A. N. Vaz & Cia., credores da quantia de 5:148$900, foi decretada, hontem, pelo juiz da 5ª vara civel, a fallencia do negociante A. L. Machado, estabelecido á rua Carmo Netto n. 289.

O termo legal da fallencia foi fixado a partir do dia 19 de maio ultimo, sendo marcado o prazo de 15 dias para a habilitação dos credores que deverão comparecer á assembléa no dia 21 de setembro proximo e nomeado syndicos os requerentes.

— No juizo da 6ª vara civel, foi requerida, hontem, por Chrystiano dos Santos & Cia., credores da quantia de 1:389$800, a fallencia do negociante Gabriel Jorge Ward, estabelecido á rua da Alfandega n. 344, sobrado.

MERCADO DE TRIGO

BUENOS AIRES, 22.

Fechamento	Hoje	Anterior
Preço por 100 kilos:		
Para entrega em julho	14.00	13.25
Para entrega em agosto	13.64	13.58
Para entrega em setembro	13.49	13.14
Disponivel — Typo "Barletta", para o Brasil	14.30	14.20

Estado do mercado: hoje, accessivel; anterior, firme.

CHICAGO — Preço por bushel:		
Para entrega em julho	1.18.50	1.22.00
Para entrega em setembro	1.20.50	1.22.25

ALFANDEGA

Renda arrecadada hontem (papel)	1.961:228$300
Renda arrecadada de 1 a 22 do corrente	84.955:807$900
Em egual periodo de 1936	27.087:319$200
Differença para mais em 1937	7.868:488$700

CAIXA DE AMORTIZAÇÃO

TRANSFERENCIAS DE APOLICES

As médias das cotações das apolices da Divida Publica, fornecidas pela Camara Syndical á Caixa de Amortização para effeito de transferencia, hoje, são as seguintes:

Uniformizadas, miudas	700$000
Diversas Emissões, miudas	—
Uniformizadas de 1:000$	780$000
Diversas Emissões de 1:000$, nominativas	780$000
Tratado da Bolivia de 1:000$ 8 %, nom.	—

RECEBEDORIA DO DISTRICTO FEDERAL

COMPARAÇÃO DA RENDA

Renda arrecadada de 1 a 22 do corrente	19.149:749$900
Idem em 23 do corrente	1.330:604$200
Total	20.479:354$100
Em egual periodo de 1936	18.806:726$900
Differença para mais em 1937	1.672:627$200
Renda arrecadada de 2 de janeiro a 23 de julho de 1937	189.759:679$700
Em egual periodo de 1936	176.972:203$500
Differença para mais em 1937	12.787:476$200

CAES DO PORTO

Navios e pequenas embarcações atracadas no caes do porto do Rio de Janeiro, hontem, ás 10 horas da manhã:

Armazem 2 — Vapor inglez "Northern Prince" — Descarga.

Armazem 3 — Vapor inglez "Cecilia Star" — Carga.

Armazem 4 — Vapor inglez "Rossington Court" — Carga.

Armazem 6 — Vapor nacional "Raul Soares" — Carga.

Armazem 7 — Vapor hollandez "Zeeland" — Carga.

Armazem 8 — Vapor allemão "Teneriffe" — Descarga.

Pateo 8-9 — Vapor norueguez "Barfonn" — Carga.

Pateo 8-9 — Falúa nacional "M. Ingles" — Carga.

Armazem 9 — Chatas nacionaes do s|a "Bra-Kar" — Descarga.

Pateo 9-10 — Vapor norueguez "Sirenes" — Carga.

Pateo 10 — Vapor inglez "Bronte" — Descarga.

Pateo 10-11 — Chatas nacionaes "Elliezer" — Descarga.

Pateo 10-11 — Chatas nacionaes descarregando formicida.

Armazem 11 — Vapor nacional "Rod. Alves" — Cabotagem.

Armazem 12 — Vapor nacional "Pocone" — Cabotagem.

Armazem 13 — Vapor nacional "Itanagé" — Cabotagem.

Armazem 14 — Vapor nacional "Aratala" — Cabotagem.

Armazem 16 — Vapor nacional "P. Alegre" — Cabotagem.

Armazem 17 — Vapor nacional "C. Hoepcke" — Cabotagem.

Armazem 17 — Vapor nacional "Vesper" — Cabotagem.

Armazem 18 — Vapor nacional "Jupiter" — Cabotagem.

Prol. — Vapor grego "Aenos" — Carga.

Prol. — Vapor hespanhol "Hercules" — Carga.

MARITIMAS

VAPORES ESPERADOS

Buenos Aires "Conte Grande"	24
Areia Branca "Iguassú"	25
Itajahy e esca. "Tutoya"	25
Manáos e esca. "Campos Salles"	25
Laguna e esca. "Miranda"	25
Porto Alegre e esca. "Affonso Penna"	25
Nova Orleans "Aracajú"	26
Belém e esca. "Ota. Ripper"	26
Portos do norte "Herval"	27
Buenos Aires "Highland Monarch"	27
Portos do sul "Anna"	27
Rosario e esca. "Camamú"	28
Buenos Aires "Brasil"	28
Buenos Aires "Southern Cross"	29
Buenos Aires "Zanlund"	29
Genova e esca. "Principessa Giovanna"	29
Trieste e esca. "Neptunia"	29
Portos do sul "Piratiny"	29
Belém e esca. "Pará"	29
Amsterdam e esca. "American Reefer	30
Nova York "Pan America"	30
Havre e esca. "Groix"	31
Buenos Aires "Jamaique"	31
Hamburgo e esca. "Bagé"	31

VAPORES A SAIR

Pernambuco e esca. "Chuy"	24
Belem e esca. "Itanagé"	24
Tutoya e esca. "Uçá"	24
Genova e esca. "Conte Grande"	24
Laguna e esca. "Carl Hoepcke"	24
Porto Alegre e esca. "Jary"	24
Imbituba e esca. "Aratahú"	24
Manáos e esca. "Alte. Jaceguay"	25
Paranaguá "Pyrineus"	25
Recife e esca. "Annibal Benevolo"	26
Laguna e esca. "Murtinho"	26

MOVIMENTO DO PORTO

ENTRADAS DE HONTEM

De Imbituba (directo), vapor nacional "Aratahú".

De Imbituba (directo), vapor nacional "Poty".

De Dantzig e escalas, vapor grego "Diamantis".

De Nova York e escalas, paquete inglez "Northern Prince".

De Southampton e escalas, paquete inglez "Alcantara".

De Porto Alegre e escalas, vapor nacional "Chuy".

De Florianopolis e escalas, vapor nacional "Laguna".

De Buenos Aires e escalas, paquete polonez "Pulaski".

De Buenos Aires e escalas, paquete americano "Delmundo".

De Anvers e escalas, vapor belga "Eglantier".

De Porto Alegre e escalas, paquete nacional "Annibal Benevolo".

SAIDAS DE HONTEM

Para Havre e escalas, paquete francez "Kerguelen".

Para Belem e escalas, paquete nacional "Rodrigues Alves".

Para Santos, vapor norueguez "Barfonn".

Para Buenos Aires e escalas, vapor sueco "Pedro Christophersen".

Para Rio Grande e escalas, vapor inglez "Bronte".

Para Gdynia e escalas, paquete polonez "Pulaski".

Para Belem e escalas, vapor nacional "Aratala".

Para Buenos Aires e escalas, paquete inglez "Northern Prince".

---

61) FOLHETIM DO "CORREIO DA MANHÃ"

A FLOR DOS MONTES

MARIE LE MIÈRE

em todas as provações, e o que ha de ser sempre o seu mais seguro auxilio. Espero que attenderá esta minha supplica... E agora ouça-me: Quando entrei em Rochevigné e vi a obcecação daquelle espirito envenenado pelo odio, a descrença, a revolta ,o desespero que lavravam naquella alma, senti a voz de Deus chamar-me.

Ella falava em voz baixa, com recolhimento, dando expansão a toda a sua alma naquella confidencia, feita com affabilidade pungida de magoa.

E Deus dizia-me: "Ergue essa alma do abysmo a que vae descendo; liberta-a dos inimigos que a tentam: chama-a de novo ao caminho do bem: raccende nella a luz da Fé: eis a tua missão na vida: eu te auxiliarei a cumpril-a".

Mas durante alguns dias, as ternas affeições de que me via rodeada... a illusão de ter uma familia carinhosa, um lar... e o senhor, o senhor... fizeram-me esquecer essa missão que tinha o dever de levar ao fim — accrescentou Bernadette, em tom mais baixo ainda... Mas esta noite ouvi de novo a mesma voz, e comprehendi...

Os braços crispados do mancebo deslizavam lentamente ao longo do corpo, e no rosto, onde havia uma expressão de soffrimento, vislumbrava como que um raio de luz indecisa e longinqua.

— ... comprehendi que, ajudada por Deus, poderei levar a cabo a minha missão; e que, tendo renunciado á felicidade, é bem facil pôr de parte preconceitos e reservas que, por orgulho ou por preconceitos, se julgavam necessarios... Vou acceitar o convite da senhora de La Croix-Hougue, mas apenas por dois dias. Depois, em vez de reclamar, como eu pensara, todos os objectos que o meu tutor se declarava prompto a entregar-me, vou apresentar-me afoitamente em sua casa, e verei logo como elle me recebe.

— Ordenará que saia immediatamente do castello — disse Jayme com voz suffocada.

— Pois bem: ainda nesse caso não o abandonarei.

Elle interrogou-a com um olhar assombrado.

— Sim, ainda tenho a casa da senhora de La Croix-Hougue, que me recolherá; e, por intervenção dessa amiga, espero arranjar facilmente um logar de professora de ensino livre em Barfleur ou nos arredores. Depois, esperarei que o meu tutor, sabendo da minha determinação e tendo reconsiderado, mostre desejos de me ver em sua casa, e correrei para junto delle.

— Mas os seus vinte e um annos! — protestou o mancebo, articulando a custo as palavras.

— E' verdade que, depois dessa edade, já não poderei residir em Rochevigné; mas ninguem me póde prohibir de velar pelo meu antigo tutor! Se eu me retirasse daqui definitivamente, como havia de esperar a occasião opportuna de me approximar delle? Se eu fosse comsigo para essas terras de além mar — continuou ella com voz tremula — como poderia confortal-o nos derradeiros momentos da sua vida?... Oh! é forçoso que eu esteja junto delle nesse instante supremo; e então, entrarei no castello, custe o que custar! — declarou Bernadette num tom decisivo, emquanto no olhar lhe brilhava uma expressão dominadora. — Reconhece que tenho razão, não é verdade?

— Eu não reconheço nada — respondeu Jayme em voz suffocada, e pondo a mão na fronte — vejo apenas que se sujeita a esperar interminavelmente a realização de uma utopia; que se condemna a uma vida de tristeza, e nos sacrifica a ambos por uma simples chimera!

— Não! não será assim — exclamou Bernadette, vibrante de enthusiasmo, como se um novo influxo de vida a fizesse resurgir do seu abatimento. — Eu triumpharei! Quando será? No momento final? Na hora da agonia? E' na protecção de Deus que posso confiar, e não nos meus esforços. Ah! — continuou ella, num tom meigo — quanto desejaria dar-lhe uma esperança, Jayme; dizer-lhe que a reconciliação de seu tio com Deus traria outra... aquella pela qual trabalharei com ardor — sabe bem que será assim... Mas não nos deixemos illudir... Terá de passar ainda muito tempo até que possamos entrever ainda distante, a união dos nossos destinos... Não: tenho a certeza de que não vou tentar uma chimera, mas a realização de uma obra que será bem firme, por ficar presa profundamente a um doloroso sacrificio...

Ella calou-se; empallideceu de novo; depois, proseguiu, numa voz em que vibrava uma energia e commoção inexprimiveis:

— O nosso sacrificio... quer o Senhor que elle seja feito por nós ambos... quer o Senhor tambem fazel-o por uma alma... — sim, eu comprehendo bem quanta abnegação o senhor precisa ter — pela alma daquelle que foi o causador de toda a sua desgraça... Sei bem que — humanamente — é inadmissivel o que lhe supplico... Mas, seja embora um absurdo, quer fazel-o? Se o fizer, que assombrosa grandeza de alma a sua, que generosidade de sentimentos! O seu perdão sairá sublime de heroismo... e demais — concluiu Bernadette, numa voz caricosa — eu e Jayme teremos vivido juntos um momento divino...

Emmudecido, num extasis pungido de dor, elle contemplava aquella visão celestial... Ella fitava-o. E, num deslumbramento, Jayme sentia o olhar de Bernadette penetrar-lhe na alma... Sim: ella via em Jayme o christão por quem sentia o mais puro amor, aquelle de quem se podiam esperar os mais arduos e pungentes sacrificios, os rasgos da mais excelsa magnanimidade.

E aquelle olhar, duma expressão divina, illuminava numa irradiação scitillante o santuario da sua alma, e revelava a Jayme occultos thesoiros, fazendo vibrar sentimentos por elle proprio ignorados.

— Acceita esse sacrificio? — repetiu Bernardette.

Aonde o queria ella levar, Santo Deus! Elle sentia-se fraquejar, não encontrava objecções, que, demais, nenhum valor teriam naquelle mundo superior em que se encontravam os seus espiritos. Ella sabia bem que Jayme, filho duma raça generosa e crente, aquelle coração muito puro, era digno de a comprehender bem.

Elle viu a belleza ,a elevação do sentimento que inspirara... e reconheceu a obrigação de se mostrar digno delle, ainda que submettendo-se a exigencia mais dolorosa...

Quando uma alma recebe confidencias de natureza divina, fica de certo modo consagrada. Merecia elle assim a Bernadette um tal apreço, uma tão preciosa intimidade para ella se dignar admittil-o no segredo da sua vida interior, para o escolher por companheiro na ascenção do seu espirito ás regiões proximas de Deus?

Jayme não chorava, mas a violencia daquella lucta fazia aflorar-lhe á fronte gottas de suor. E murmurou:

— Perdel-a assim, depois de a ter visto em toda a plenitude da sua belleza divinal... O' Bernadette! não avalia bem o que exige de mim...

Alanceados pela dor, mas surprezos pelo que se passava entre elles, deslumbrados por aquella expansão de confiança mutua, e pelo poder irresistivel que a um e outro impulsionava, elles continuavam de olhos fitos, e o seu ohar penetrava até o intimo das suas almas.

Quando pôde falar ella disse-lhe:

— Encontrar-nos-emos amanhã, na igreja, no altar de Nossa Senhora. Não trocaremos uma só palavra, mas rezaremos juntos áquella que é o auxilio dos christãos;... e o refugio dos peccadores.

Elle teve ainda um assomo de revolta, e nas suas pupillas brilhou o derradeiro clarão do seu sonho, que se desvanecia.

— Não: é demasiado Bernadette! Como se junto da menina, eu pudesse fazer á Virgem outra supplica que não fosse pedil-a a ella! Ah! tive bem a esperança de que ella me concederia essa felicidade... e, agora, talvez esteja tudo acabado para sempre! Mas nós estamos loucos! Bernadette...

— Meu filho, cessa de luctar contra o que tem de ser!

Jayme voltou-se bruscamente, e viu deante de si a sra. Le Vallier, que tinha o rosto coberto de lagrimas... Pobre mãe, que soffria a amargura de o ver partir sozinho, e que acabava de immolar em silencio, resignadamente, a unica consolação que lhe restava.

—Faze-lhe a vontade, meu filho, insistiu ella numa voz entrecortada. Por ser tua mãe, eu não vi a principio senão a tua felicidade... Mas esta manhã ouvi as suas palavras. Ella tem razão!...

Quando Deus chama, é forçoso esquecer todas as coisas do mundo, e deixar a nossa alma subir até ás regiões pelo seu poder divino fixadas...eis o verdadeiro caminho da vida...

E, procedendo assim, meu querido filho, terás o direito de lhe di-

(Continúa)

LEILÕES

Leilão de Penhores

28 de julho de 1937 — ás 12 horas
VEUVE LOUIS LEIB & CIA.
Ruas Imperatriz Leopoldina, 32 e Luiz de Camões, 62, esquina
(xxx) 77

CASA JOSE' CAHEN
Leão da Silva & Cia.
SUCCESSORES
"FILIAL", RUA D. MANOEL, 24
Leilão hoje, 24 de julho de 1937
(Q 13903) 77

Implorando a caridade

Paulina de Figueiredo, viuva, com 3 filhos e impossibilitada de trabalhar, rua Occidental n. 124, Catumby.

Laura Xavier da Silva, viuva, com 3 filhos, rua Occidental, 124, Catumby.

Laura Marques de Abreu, rua Clarimundo de Mello, 155.

Maria Rocca, rua Julio Ribeiro n. 66, Bomsuccesso.

Maria Ferreira, rua Barão de Itapagipe, 437.

Angelina Pecoraro, viuva, com 80 annos, cêga e paralytica.

Maria Ventura, com 98 annos, rua Senador Alencar n. 154. São Christovão.

Carlota da Costa Pinto, viuva, com 70 annos, com 3 netos orphãos, rua Iguassú, 264, fundos. Cascadura.

Lucia Macedo, rua Monte Alegre, 27, quarto, 12.

Maria Baptista.

Ignez de Athayde, rua Emerenciana, 17, São Christovão.

Entrevada da rua Itapirú, 613, casa, 11, cêga, com 70 annos.

Francisca Stelle, viuva, com 79 annos, Travessa das Partilhas, 18.

Aurea Costa.

Justina Gomes da Silva, com 80 annos, rua Carlos Gomes, 59, porão.

Scylla Cabral.

Edith Figueiredo, rua Cornelio n. 39, S. Christovão, aleijada.

Maria Eugenia, viuva, com 78 annos, rua Barão de Itaquy, 207, barracão 7, Cascadura.

Alzira Murti.

Casas e commodos no centro

ALUGA-SE por 150$ uma grande sala de frente com alcova com ou sem mobilia em casa distincta, com bonde á porta. á rua André Cavalcanti n. 143. (Q 20468) 1

ALUGA-SE uma sala com 2 sacadas para Avenida e 1 quarto com janella para area, proprio para officina de prothese. Avenida Rio Branco, 90, 1º and. (Q 19872) 1

ALUGA-SE — Optimo escriptorio no EDIFICIO TAGUA'RA, n. 404 á praça 15 de Novembro n. 48. Trata-se á rua do Ouvidor n. 90-1.º andar. Tel. 23-1825 — Ramal 26. (42871) 1

ESCRIPTORIO — Rua Buenos Aires n. 79 — Alugamos optima sala de frente no segundo (2.º) andar, servida por elevador e proxima da Avenida Rio Branco. LOWNDES & SONS, LTDA. Alfandega, 81-A — 23-2772. (42506) 1

EDIFICIO IGUASSU' — Avenida Beira-Mar n. 220 — Calabouço — Acceitamos offertas para a locação de confortaveis apartamentos e "FLAT-LETS", neste edificio de construcção prestes a terminar. Localisado na zona residencial mais privilegiada e proximo do centro da cidade, dotado de todo o conforto, com agua quente corrente, etc., descortina de magnifica vista para a entrada da barra. LOWNDES & SONS, LTDA. Alfandega, 81-A — 23-2772. (42506) 1

Magnifica localização á avenida Rio Branco — Escriptorios commerciaes —

A' Avenida Rio Branco numeros 66/74, a COMPANHIA DE INDUSTRIAS CHIMICAS DO BRASIL, passa o contrato de locação do segundo andar do magnifico predio sito no lado da sombra da Avenida Rio Branco, e occupando toda a frente desde a rua General Camara á rua da Alfandega. A area disponivel para escriptorios é de 600 metros quadrados, que poderá ser alugada no todo ou em parte incluindo ou não todas as armações, lambris, balcões, divisões executadas finamente e que estarão incluidas no preço da locação. Tratar pessoalmente com LOWNDES & SONS, LTDA. que está autorizada a acceitar propostas que serão devidamente estudadas e a serem consideradas numa base extremamente modica. Rua da Alfandega, 81-A. Telephones: 23-2772 e 43-3718 (41881) 1

Andarahy-Grajahú

CASA — Aluga-se com 2 quartos, 1 sala e todas as installações. Aluguel 270$000. Rua Borda do Matto, 205, casa IV. Chaves defronte. (Q 20521) 3

GRAJAHU' — Para um casal sem filhos. Aluga-se uma casa com dois bons quartos, sala, saleta, quarto de empregada, banheiro completo, cozinha e um bom jardim, com ou sem mobilia, á rua Itabayana n. 121. Vêr das 15 ás 17 horas. Tratar com o sr. Coelho á rua 7 de Setembro, 90. (Q 18777) 3

Botafogo e Urca

ALUGA-SE todo 3.º andar do predio á rua Manoel Niobey n. 11, tendo excellentes accommodações para familia de tratamento, aluguel rs. 450$000. (42369) 4

ALUGAM-SE, acabados de construir, dois apartamentos á rua Pinheiro Guimarães, 17, Botafogo, com omnibus e bonde a 35 metros da porta, por 410$ e 430$, com dois quartos, sala, cozinha, banheiro, tanque, etc. Phone 27-2410. (Q 19677) 4

ALUGA-SE o apartamento do predio n. 12 da rua David Campista (Humaytá), 3 quartos, 1 sala, varanda e dependencias de empregados. Abundancia d'agua. Vêr no local e tratar 43-6737 ou 28-1600 ou no numero 59 da rua David Campista. Aluguel 600$000. (Q 19647) 4

ALUGAM-SE optimos e confortaveis quartos para casal solteiro ou pequena familia com ou sem moveis cozinha de 1.ª ordem garage. Exclusivamente familiar. Palacete á r. de Matriz 86. (Q 18734) 4

EDIFICIO S. LUIZ — Rua 19 de Fevereiro, 80. Optimo apartamento para casal, com 1 quarto, copa e banheiro. — Administradora Nacional. Ouvidor 76. (Q 18796) 4

ALUGAMOS — Avenida Oswaldo Cruz numero 137 — Optimo predio apalaçado com amplas e confortaveis salas, accommodações para familia de tratamento. Tratar com LOWNDES & SONS, LTDA. Alfandega, 81-A — 23-2772. (42510) 4

Botafogo e Urca

APARTAMENTO DE FRENTE — Aluga-se um por 370$, com um bom quarto, sala de jantar, cozinha, banheiro completo, area e tanque; rua Ipu, 25, app. 3. Tel. 26-6767. (42511) 4

URCA — Aluga-se confortavel bungalow novo, com 3 quartos, 2 salas, quarto para empregado, banheiro em cor, garage, etc., á rua Manoel Niobey n. 29. Tel. 26-3907. (Q 20488) 4

Cattete e Gloria

ALUGA-SE lindo e confortavel predio estylo flamengo, com 5 q., salas, varanda, garage, etc. Ver Sto. Amaro, 195. (Q 21323) 5

ALUGAM-SE uma sala e quarto entrada independente, com todas as commodidades para um ou dois cavalheiros, á rua do Cattete n. 235, sobrado. (Q 20500) 5

APARTAMENTO — Gloria — Aluga-se pequeno e confortavel, por 300$ e taxas. Tratar: Locadora Predial S. A. Av. Rio Branco, 109, 5º andar. Teleph. 23-6257. (Q 18794) 5

Copacabana e Leme

APARTAMENTOS — Aluga-se no Edificio Marambaia, praia do Arpoador, esquina de Francisco Octaviano, os de ns. 51 e 52, no 4º andar, ainda não habitados, tendo 3 quartos, 2 salas, quarto empregada, etc., e grande varanda com linda vista sobre Arpoador e Leblon. Ver no local, tratar rua São Pedro, 71, 1º andar. Tel. 23-1826. (Q 20507) 8

APARTAMENTOS — LIDO

Alugam-se, no 10.º andar do Edif. Ouro-Preto, Lido, e no 6.º andar do Itaimbé, R. Copacabana, 414. Optimas divisões, muita luz, sem casas em frente, vista insuperavel. Ver a qualquer hora. Tratar R. Ipanema, 59, de manhã ou depois das sete da noite. (19690) 8

APARTAMENTO — Posto 4 — Aluga-se no edificio da rua Santa Clara n. 322, com 2 quartos, sala, cozinha e e demais dependencias; preço 390$; acha-se aberto. Informações pelo phone 27-5057. (Q 20456) 8

ALUGA-SE sala e saleta de frente independente, cavalheiro ou casal que trabalhe fora, unico inquilino em casa estrangeira, com ou sem moveis. Travessa Silva Castro n. 40-A, Copacabana, posto 3. (Q 21330) 8

ALUGA-SE optimo apartamento ainda não habitado com 2 quartos, 1 sala e mais dependencias. Edificio Praia. — Avenida Atlantica, 784. Informações na portaria. (Q 20527) 8

ALUGA-SE esplendida sala mobilada, a cavalheiro distincto. Rua Bolivar n. 20, posto 4. (Copacabana. (Q 18778) 8

APARTAMENTOS — Posto 2 — Alugam-se, com um e dois quartos, no Edificio Alagoas, rua Viveiros de Castro, 122. (Q 20525) 8

ALUGA-SE uma sala bem mobilada com todo o conforto, mesa de primeira ordem, entrada independente, um passo da praia, para casal ou cavalheiros distinctos. Rua Xavier da Silveira n. 13. Copacabana. Tel. 27-5828. (Q 18715) 8

ALUGA-SE excellente casa á rua Dias da Rocha, 57, esquina de Barata Ribeiro. Tratar pelo tel. 27-0319. Chaves na rua Copacabana n. 814. (Q 18789) 8

APARTAMENTO no Lido. Vende-se, luxuoso, 35:000$, á vista e o resto a prazo, rua Copacabana, 414, atraz da piscina do Hotel. (Q 21280) 8

APARTAMENTO 450$. Aluga-se junto á praia, 2 quartos, saleta, cozinha, dependencias. Casa tranquilla. Hilario Gouveia n. 25. Tratar Cia. Urbs. Rosario n. 125, 1º. (Q 19664) 8

ALUGA-SE no LIDO, pequeno apartamento á rua Ministro Viveiros de Castro 82. (Q 18793) 8

ALUGA-SE excellente apartamento n. 74 do EDIFICIO TIETE' á Avenida Atlantica n. 34. Chaves no local. Aluguel de 750$000. Trata-se á rua do Ouvidor n. 90-1.º andar. Tel. 23-1825 — Ramal 26. (42868) 8

COPACABANA — Aluga-se, em casa de familia de tratamento, a casal, optimo apartamento ou quarto, com pensão. Rua Domingos Ferreira, 159. (Q 20508) 8

EM PENSÃO de todo o conforto aluga-se 2 salas espaçosas e 2 quartos com alimentação sadia, agua corrente, entrada independente e garage, rua Figueiredo Magalhães, 141. Posto 4. (Q 18765) 8

EDIFICIO EVERS. — Posto 2 — Avenida Atlantica, 320 (proximo ao O. K.) Confortaveis apartamentos, acabados de construir com 2 quartos, sala, banheiro, cozinha e optimas varandas, com linda vista para o mar. — Administradora Nacional, á Rua do Ouvidor, 76. (Q 18797) 8

EDIFICIO ASSU' Avenida Atlantica n. 566 — Posto 4 — Alugamos os magnificos apartamentos deste moderno e confortavel edificio de recente construcção, situado em posição privilegiada e no melhor ponto de Copacabana, tendo tres quartos, sala, dependencia de criados, 3 elevadores, perfeito supprimento dagua e toda a conveniencia moderna, tendo os apartamentos vista directa para o mar. Tratar com LOWNDES & SONS, LTDA. Alfandega, 81-A — 23-2772. (42505) 8

EDIFICIO MIRIM — Rua Sá Ferreira numero 23 — Alugamos pequeno apartamento proprio para casal. Aluguel: 350$000 mensaes. — LOWNDES & SONS, LTDA. Alfandega, 81-A — 23-2772. (42505) 8

FAMILIA estrangeira dispõe de quarto bem mobilado e com fina comida, a casal ou a cavalheiro de tratamento, á rua Santa Clara n. 18. Copacabana. (Q 18767) 8

RUA COPACABANA N. 1313 — Alugamos optimos apartamentos em edificio construido recentemente com 2 quartos, sala e demais dependencias. Aluguel: 400$ e 420$000 mensaes. LOWNDES & SONS, LTDA. Alfandega, 81-A — 23-2772. (42505) 8

SALA DE FRENTE COM VARANDA e quarto, aluga-se para casal ou rapazes distinctos, entrada independente e optimo passadio á rua Copacabana, 852. (Q 18735) 8

Flamengo

ALUGAM-SE optimos aposentos com pensão esmerada. Preços desde 450$ casal. Rua Almirante Tamandaré n. 10. (Junto á P. Flamengo). (Q 19700) 10

ALUGAM-SE lindos aposentos com optima pensão. Elevador, agua corrente, etc. Desde 450$ casal. Praia do Flamengo n. 2. (Q 19701) 10

Apartamentos — Alugam-se os ultimos, novos, independentes, acabamento de luxo, com dois salões, 4 ou 5 quartos, banheiros de côr, grandes varandas na frente e fundos, garage, etc. Rua Conde Baependy, 59 e rua Esteves Junior, 22, proximo ao Flamengo. Vêr no local com o gerente a qualquer hora e tratar com Vianna, rua do Ouvidor, 50-1.º andar, das 15 horas em deante. (Q 19600) 10

APARTAMENTOS DE LUXO — No melhor ponto do Flamengo — Aluga-se á familia de fino trato. Tem garage, accommodações para empregados e grande varanda com surprehendente vista. R. Barão de Flamengo n. 17. (Q 21328) 10

Flamengo

ALUGA-SE quarto mobilado, ambiente estrangeiro, socego e respeito. R. Marquez de Abrantes, 39. Flamengo. (Q 21316) 10

Apartamento Aluga-se, maximo conforto, magnifica situação, rua Fernando Osorio, 2, esquina de Marquez de Abrantes. (Q 21318) 10

EDIFICIO LAPORT — Rua Buarque de Macedo n. 5 — Alugamos magnifico apartamento, com 4 quartos, sala confortavel e demais dependencias. LOWNDES & SONS, LTDA. Alfandega, 81-A — 23-2772. (42508) 10

FLAMENGO — Aluga-se para familia o 1º andar do predio á rua Silveira Martins n. 20. Trata-se Avenida Rio Branco n. 144. (Q 19678) 10

FLAMENGO — Em casa estrangeira socegada, aluga-se uma sala bem mobilada com todo conforto para um senhor distincto, querendo com jantar. Sem falta dagua em casa. Omnibus na porta, rua Conde Baependy, 17. Tel. 25-4765. (Q 20418) 10

FLAMENGO — Aluga-se apartamento de frente no Edificio Agata, á rua Paysandu' n. 80. (Q 20484) 10

CASA MOBILADA — Aluga-se á rua Paysandu' 858, optima casa muito bem mobilada, a familia de tratamento, por 6 a 9 mezes, a 1:200$000 mensaes. Tel. 25-3218. (Q 21272) 10

Gavea

ALUGA-SE casa com todo conforto para casal, com garage, com ou sem moveis. Informações telephone 26-1150, das 14 ás 17 horas. (Q 18801) 11

ALUGA-SE o predio á rua Aura n. 136, com dois quartos, duas salas, garage e demais dependencias. Aluguel ... 320$000. Trata-se á rua do Ouvidor n. 90-1.º andar. Telephone 23-1825. — Ramal 26. (42366) 11

Ipanema

ALUGA-SE pequeno apartamento, para casal composto de quarto, sala, banheiro, cozinha. Mobilado por 450$000, sem mobilia por 380$000. Av. Henrique Dumont, 158, app. 4. Tel. 27-9241. (Q 18816) 12

APARTAMENTO — Ipanema — Aluga-se por 450$ á rua Alberto de Campos n. 86-A, com 3 quartos, sala e todo o conforto. Chaves por obsequio no n. 86. Tratar: Locadora Predial S. A. Av. Rio Branco, 109, 5º andar. Telephone 23-6257. (Q 18785) 12

APARTAMENTOS — Ipanema — Alugam-se á Av. Epitacio Pessoa, 128, confortaveis apartamentos, desde 350$. Ver a qualquer hora. Tratar: Locadora Predial S. A. Av. Rio Branco, 109, 5º andar; telephone 23-6257. (Q 18782) 12

ALUGA-SE o confortavel predio de 2 pavimentos, á rua Annibal de Mendonça, 22, em Ipanema, proximo ao Country Club; tratar directamente com o proprietario, no mesmo predio. (Q 20518) 12

Avenida Epitacio Pessôa — Lado de Ipanema — Procuramos com urgencia para casal estrangeiro uma casa moderna sem mobilia e até rs. 1:200$000 mensaes. LOWNDES & SONS, LTDA. Alfandega, 81-A. 23-2772. (42507) 12

ALUGAM-SE optimos predios recentemente construidos, com ou sem garage á av. Epitacio Pessôa n. 1.034, Lagôa Rodrigues de Freitas. Aluguel rs. 400$000, tendo excellentes accommodações para familia de tratamento. Chaves no local, trata-se á rua do Ouvidor n. 90-1º andar. Tel. 23-1825 — Ramal, 26. (42367) 12

AVENIDA HENRIQUE DUMONT N.º 131-A. — Optimo predio com 2 salas, 3 quartos, cozinha, banheiro, garage e banheiro para empregados. Aluguel 500$. Administradora Nacional. Rua do Ouvidor, 76. (Q 18788) 12

EDIFICIO MARAMBAIA — Rua Francisco Bhering n. 7. Acceitamos offertas para a locação do magnifico apartamento n. 32 deste moderno e confortavel edificio de recente construcção e com linda vista para Ipanema. LOWNDES & SONS, LTDA Alfandega, 81-A. 23-2772. (42507) 12

Jardim Botanico

ALUGA-SE, optima residencia, completamente nova, com garage, á rua Visconde de Carandahy, 38, Jardim Botanico; chaves na Villa Hippica do Jockey-Club, cocheira 14; trata-se com Vasconcellos .— 22-4030. (Q 19675) 14

Laranjeiras

ALUGA-SE optimo quarto para casal, com quarto de banho completo e boa mesa. Preço 600$. Rua Pinheiro Machado, 41. (Q 18756) 16

ALUGA-SE optima casa com garage, á rua Cardoso Junior, 184; informações 25-1669. (Q 19658) 16

ALUGA-SE á familia de alto tratamento, optimo apartamento com 3 grandes salas com lavatorios embutidos a grande banheiro completo, refeições esmeradas, magnifico parque de recreio, clima saluberrimo, ver e tratar á rua das Laranjeiras n. 518. (Q 18776) 16

ALUGA-SE bellissima sala com agua corrente, pia, optimo banheiro completo, refeições variadas, grande parque para descanso em magnifico clima, á rua das Laranjeiras n. 518. (Q 18775) 16

ALUGA-SE uma confortavel e arejada sala, com fino passadio. Parque arborizado para creanças. Proximo ao centro. Laranjeiras, 21. (Q 19012) 16

DIST. FAMILIA aluga em pav. sup. bom quarto a casal e no terreo um para solteiro, boa mesa, preços modicos, sup. predio, meio todo familiar, rua Pinheiro Machado 80. Tel. 25-5203. (Q 20478) 16

LEBLON

Residencia mobilada ou não — Alugamos á rua Barão de Jaguaribe n. 374, tendo confortaveis salas, optimos quartos, banheiro de luxo, halls, varanda, terraço, dependencia de criados e toda a conveniencia moderna. LOWNDES & SONS, LTDA. Alfandega, 81-A. — 23-2772. (42509) 17

Mangue

ALUGAM-SE excellentes e confortaveis predios recentemente construidos á rua Marquez de Sapucahy n. 231, tendo excellentes accommodações para familias. Chaves no local. Aluguel 450$000. Trata-se á rua do Ouvidor n. 90, 1º andar. -Teleph. 23-1825, ramal 26. (41756) 18

ALUGAM-SE excellentes e confortaveis predios recentemente construidos á rua Marquez de Sapucahy n. 231, tendo excellentes accommodações para familias. Chaves no local. Aluguel rs. 450$000. Trata-se á rua do Ouvidor n. 90, 1.º andar. Tel. 23-1825 — Ramal 26. (42370) 18

Santa Thereza

ALUGA-SE magnifica residencia com bella varanda e accommodações para familia de tratamento, á rua Almirante Alexandrino n. 10-A, Curvello, Sta. Thereza. As chaves no n. 10. (Q 20522) 23

A' familia de tratamento aluga-se grande casa em dois apartamentos, jardim, terreno plano, 15m x 50m, 2 porões de auto, arvores fructiferas, recreios para creanças, quartos para empregados, vista Guanabara. Progresso, 32, bondes á porta. (Q 18764) 23

ALUGA-SE sala mobilada com varanda a pessoa do commercio ou casal em casa estrangeira, unicos inquilinos. Tel. 22-1229 á rua Marinho, 26. (Q 18734) 23

SANTA THEREZA — Aluga-se optima residencia com mobiliario novo e moderno, tendo 3 quartos, 3 salas e mais dependencias. Tratar á rua Mauá n. 92. Proximo Largo Guimarães. Bonde á porta. Tel. 22-5504. (Q 19655) 23

Tijuca

ALUGA-SE por 850$ a casa de dois pavimentos da rua Maria Amalia n. 124, com 5 quartos e mais accommodações. Chaves no Bar da esquina. Tratar: Locadora Predial S. A. Av. Rio Branco, 109, 5º andar, tel. 23-6257. (Q 18783) 27

ALUGAM-SE confortaveis residencias acabadas de construir, á rua Soriano de Souza n. 11 a 17, esta rua fica no canto da rua General Roca e Barão de Mesquita, proximo á praça Saens Peña. (Q 20491) 27

ALUGA-SE a boa casa da rua Piratiny, 44, com 2 salas, 3 qs., quarto de creados, bom banheiro; aberta das 12 ás 16 horas; trata-se á rua da Quitanda n. 95, das 16 ás 17 horas. (Q 21332) 27

ALTO DA BOA VISTA — No melhor ponto, aluga-se, com ou sem moveis, luxuosa casa, nova, com 4 quartos, sala de jantar, jardim de inverno, etc., garage, dependencias para pessoal, jardim; tratar tel. 27-8453. (Q 18766) 27

ALUGA-SE por 500$ á rua Conde de Bomfim n. 187, casa 1, com 2 salas, 4 quartos, cozinha, etc. Chaves no 180, da mesma rua. (Q 18758) 27

RECENTEMENTE construido aluga-se o 1º andar da rua Conde Bomfim n. 325, com quatro quartos, sala e optimo quarto banho. (Q 21353) 27

Suburbios da Central

ALUGA-SE á rua Carlos Costa n. 15 (pavimento superior), (estação de Riachuelo), por preço modico, pequeno e confortavel apartamento. Chaves no local Tratar: Locadora Predial S. A. Av. Rio Branco, 109, 5º andar, Telephone 23-6257. (Q 18781) 29

ALUGA-SE um bom terreno com boa entrada para automovel, tendo casa e um galpão proprio para officina ou deposito de madeiras ou mesmo carvoaria, na rua D. Anna Nery, perto da estação do Rocha. Trata-se com Antonio Alves, á rua do Cattete n. 217. Tel. 25-3201. (Q 18757) 29

ALUGA-SE o excellente predio á rua Dias da Cruz n. 562, aluguel de 450$000. Trata-se á rua do Ouvidor n. 90-1.º andar Tel. 23-1825 — Ramal 26. (42372) 29

Nictheroy

VILLA PEREIRA CARNEIRO, tem sempre boas e confortaveis casas para pequena familia. Trata-se com a gerencia na praça Azevedo Cruz. Nictheroy. (Q 18143) 33

Venda e compra de predios e terrenos

APARTAMENTO — Lido — Vende-se um luxuoso, 35:000$ á vista, o resto a prazo. R. Copacabana, 414. Atrás da piscina do Hotel Copacabana. (Q 20508) 91

A JUROS — De 8, 9 e 10 % — Empresta-se qualquer quantia sobre predios e terrenos situados nos bairros mais valorizados. Maximo sigillo, soluções rapidas. — ZUMALA BONOSO — Ouvidor n.º 131. (40363) 91

ACABADO de construir á rua Almirante Cockrane, na Tijuca, tres quartos e uma sala, quarto de empregados e demais dependencias; tratar á Av. Rio Branco, 91, 8º andar, sala 12. Tel. 43-4191. (Q 19606) 91

APARTAMENTOS no Flamengo — Vendem-se, a 30 metros da praia, em prestações, entrada á vista desde 35:000$. Planta e informações, Kurbs, edificio Castello, Av. Nilo Peçanha, 151, salas, 116 a 118; não se attende pelo telephone. (Q 21285) 91

AVENIDA PASTEUR — Vende-se o magnifico terreno entre os ns. 110 e 126, medindo 15m,00 por 102m,00, em leilão pelo Palladio, dia 4 de agosto de 1937, ás 16 horas. (Q 19654) 91

BOTAFOGO — Vende-se magnifico terreno á rua Voluntarios da Patria, optima situação, 2 frentes, com 500 m2., proprio para edificação de renda. — Tratar com Hugo Hamann, Ignacio Louzada ou José Couto. Rua da Alfandega n.º 47 1.º andar. (Q 21345) 91

COPACABANA — Vende-se optimo terreno com 2 frentes, á rua Sá Ferreira. Tratar com proprietario, telephone 42-2849. (Q 21358) 91

DOIS TERRENOS em boa localização, murados, de 20x30, sendo um de esquina, vendem-se á Av. João Ribeiro, 123, em dias uteis. (Q 19216) 91

ESTAÇÃO DE CAVALCANTI — Vende-se o magnifico terreno de 10m,00 por 55m,00 á rua Maria Passos, entre os ns. 154 e 158, em frente á passagem da estação, em leilão pelo Palladio, dia 30 de julho de 1937, ás 16 horas, autorizado por alvará judicial. (Q 19655) 91

EXCELLENTE VIVENDA, em Copacabana. Vende-se nas proximidades do posto 6, excellente morada de dois pavimentos, em centro de jardim, com 15 metros de frente e 33 de fundos com duas salas, aula de musica, escriptorio, banheiro, saleta de almoço, cozinha e dispensa, no pavimento terreo. Quatro grandes quartos e banheiro completo no primeiro pavimento, quatro terraços, garage, tres quartos para empregados, banheiro, gallinheiro, estufa para flores, viveiro para passaros e demais dependencias. Outras informações na Avenida Rainha Elisabeth n. 219. (Q 18805) 91

ICARAHY E PRAIA DE GRAGOATA'

Vendemos nas duas praias acima em magnifica localização, dois predios confortaveis de optima conservação, apropriados para familia de tratamento e que desejam gozar as delicias destas aristocraticas praias de Nictheroy. Preços de 105 e 120 contos com facilidade de pagamento para o comprador. Tratar pessoalmente com LOWNDES & SONS, LTDA. Alfandega, 81-A Tel.: 43-3718. (41881) 91

Magnifica opportunidade para capitalista ou companhia especializada —

GRANDE AREA DE TERRENO EM UNICA LOCALIZAÇÃO EM NICTHEROY (PRAIA VERMELHA)

Estamos autorizados pelos nossos clientes, "CABO SUBMARINO INGLEZ" (WESTER TELEGRAPH), a acceitar propostas para a compra de uma linda area de terrenos sita com frente para as ruas Antonio Parreiras, Presidente Domiciano, Praça Nilo Peçanha e Rua Passo da Patria e tambem com frente para a selecta praia denominada Praia Vermelha, a 6 minutos de bonde do ponto das barcas de Nictheroy. Trata-se de uma zona residencial moderna com abundancia dagua, muito accessivel e muitissimo apropriada para a venda de lotes de terrenos, actualmente com muita procura. Não se trata com intermediarios sendo negocio directo e urgente. Tratar pessoalmente com: LOWNDES & SONS, LTDA. Alfandega, 81-A. Tels: 23-2772 e 43-3718. (41881) 91

PREDIO — Vende-se o da rua Jogo da Bola n. 89 em frente á rua Matto Grosso ,em leilão pelo Palladio, dia 29 de julho de 1937, ás 4 1/2 horas da tarde. (Q 18755) 91

Venda e compra de predios e terrenos

OPTIMA casa, á Avenida João Luiz Alves, na Urca, logo depois do Cassino, ampla garage, 4 quartos, 4 salas, terraço, terraço com vista sobre o mar, duas entradas, vende-se por 150 contos. Tratar á Avenida Rio Branco, 91, 8º andar, sala 12, tel. 43-4191. (Q 19707) 91

PREDIO — Rua João Cardoso, 52, (praia Formosa), terreno 7x30, renda 200$, preço 30:000$. Tratar com Raphael, Ouvidor, 89-1º. (Q 18702) 91

PREDIOS EM FRIBURGO — Vendem-se, praça Paysandú, 73, praça 15 de Novembro, 92 e rua Alberto Braune 101. Tratar á praia de Icarahy, 413. (Q 18774) 91

ROCHA — Vende-se o predio á rua Figueira n. 95, proximo aos trens electricos, bondes e omnibus, em leilão pelo Palladio, dia 3 de agosto de 1937, ás 16 horas. (Q 19653) 91

TERRENO EM BRAZ DE PINNA — Vende-se um lote de 25x37 metros, com muralha de pedra na frente, em rua asphaltada com agua e luz, a cinco minutos da estação. Tratar com Manoel, á rua do Rosario n. 86, loja. (Q 18810) 91

TERRENO — Vende-se de esquina 11,25 x 20 murado e com passeio na rua Dr. Garnier, junto ao n. 89, com bonde, e omnibus na porta. — Informa 48-1384. (Q 18815) 91

VENDE-SE uma avenida com 3 casas á rua Conselheiro Paranaguá. Trata-se na mesma rua n. 15. (Q 21347) 91

VENDE-SE terreno de 18x26, com as casas ns. 39 e 43 da rua Fonseca Lima, transversal da Avenida Lauro Muller, por 70 contos; trata-se na rua da Quitanda, 47, 2º, sala 8, de 14 ás 16 horas. (Q 21348) 91

VENDE-SE boa residencia em terreno de 20x50 no melhor ponto de Ipanema, preço 220 contos, facilitando-se pagamento. Telephone 27-3141. (Q 20464) 91

AVENIDA MEM DE SA' — VENDEMOS magnifico lote de 16x24 approximadamente, optima localização para renda. Preço 120 contos. LOWNDES & SONS, LTDA. Alfandega, 81-A, 4º andar. (42502) 91

RUA JOAQUIM MURTINHO — VENDEMOS magnifico lote proprio para construcção de Edificio ou avenida. A'rea total 2.500 metros quadrados e frente de 19 metros approximados. Preço 100 contos. LOWNDES & SONS, LTDA. Alfandega, 81-A, 4.º and. (42502) 91

CENTRO — COMPRAMOS URGENTE — Rua dos Andradas, Buenos Aires ou Avenida Passos, predio com grande armazem. LOWNDES & SONS, LTDA. Alfandega, 81-A, 4.º and. (42502) 91

CASTELLO — Calabouço — VENDEMOS magnifico lote de 22 x 75 approximadamente. — LOWNDES & SONS, LTDA Alfandega, 81-A, 4.º andar. (42502) 91

COMPRAMOS — Ipanema — Predio moderno e confortavel para familia de tratamento. Base 120 contos. LOWNDES & SONS, LTDA. Alfandega, 81-A, 4.º andar. (42502) 91

COMPRAMOS — Botafogo — Para familia de tratamento. — Predio amplo e em centro de grande terreno. Base 180 contos. LOWNDES & SONS, LTDA. Alfandega, 81-A, 4.º andar. (42502) 91

CENTRO — VENDEMOS pequeno predio de apartamentos dando renda actual de 5:800$000 mensaes. Preço 500 contos. LOWNDES & SONS, LTDA Alfandega, 81-A, 4º and. (42502) 91

SANTA THEREZA — VENDEMOS predio amplo e confortavel, solida construcção. Localização fresca, saudavel e com lindo panorama. Preço 220 contos. LOWNDES & SONS, LTDA. Alfandega, 81-A, 4.º andar. (42502) 91

RUA MARQUEZ DE PINEDO — PAYSANDU' — VENDEMOS magnifico lote de 13x30 por preço de occasião. LOWNDES & SONS, LTDA. Alfandega, 81-A, 4.º andar. (42502) 91

BOTAFOGO — VENDEMOS solido, amplo e confortavel predio, proprio para grande familia. Preço 200 contos. LOWNDES & SONS, LTDA. Alfandega, 81-A, 4º andar. (42502) 91

BOTAFOGO — Moderno e confortavel predio, rua nova. Vendemos por 170 contos. LOWNDES & SONS, LTDA. Alfandega, 81-A, 4.º andar. (42502) 91

GRAJAHU' — VENDEMOS pequeno predio em centro de terreno por 40 contos. LOWNDES & SONS, LTDA. Alfandega, 81-A, 4º andar. (42502) 91

TIJUCA — Muda — VENDEMOS magnifico e moderno predio proprio para familia de alto tratamento. Preço 150 contos. LOWNDES & SONS, LTDA. Alfandega, 81-A, 4º andar. (42502) 91

COPACABANA — Posto VI — VENDEMOS optima casa por 150 contos. LOWNDES & SONS, LTDA. Alfandega, 81-A, 4º and. (42502) 91

COPACABANA — Posto V — VENDEMOS predio confortavel, construcção solida e de 8 annos. Preço 125 contos. LOWNDES & SONS, LTDA. Alfandega, 81-A, 4º andar. (42502) 91

RUA LICINIO CARDOSO — VENDEMOS optimo predio com grandes facilidades de pagamento por 100 contos. Terreno de 24 x 33 approximadamente. — LOWNDES & SONS, LTDA. Alfandega, 81-A, 4º andar. (42502) 91

Copeiras e arrumadeiras

PRECISA-SE de uma boa copeira e arrumadeira para casa de familia de tratamento. Paga-se bom ordenado. Trata-se, por favor, na rua Carlos de Carvalho, 18-1º. Esplanada do Senado. (Q 20520) 54

Automoveis de occasião

V-8, 2 PORTAS — Proprietario de 2 carros, desfaz-se de um delles, sendo um 1935 estado de novo e outro 1937 60 H.P. ambos com mala. Urgente. Rua Camerino, 87. (Q 18795) 64

CAMINHÕES INTERNATIONAL

Usados e completamente recondicionados vendem-se á preços convidativos. Av. Oswaldo Cruz 87. Phone 25-0334. (xxx) 64

Chiromantes

CARMEN — Chiromante sciencias occultas, revela o segredo humano pela graphologia, psychologia experimental e trabalhos de transmissão de pensamento; lê toda a sina da pessoa pela chiromancia scientifica; consultas sobre qualquer sentido; particular e commercial. Tira-se horoscopos completos. Attende todos os dias das 10 ás 7 horas, menos aos domingos, rua S. José, 70, 1º — Tel. 22-7005. (Q 18650) 69

MME. ORIENTAL — Chiromante scientifica, graphologa de fama e sciencias occultas. Notavel no acerto de suas prophecias. Tira horoscopos. Attende todos os dias, domingos e feriados, á rua Maria e Barros n. 332. Tel. 28-3731. (Q 19702) 69

Chiromantes

THERE DESLYS

Celebre psychologa occultista elogiada pela imprensa carioca e mundial. Diariamente: praça Tiradentes 68. Ph. 42-2283 (Q 18405) 69

Dentistas e protheticos

Dentaduras de Resovin ou Hecolite inquebraveis e com gengivas eguaes á côr dos tecidos buccaes, Dr. Silvino Mattos. Rua 7 nº 194, Tel. 22-1555. (Q 20482) 72

Dr. Silvino Mattos — Laureado especialista em dentaduras parciaes de justa posição e duplas, bem como em pontes. Rua 7, 194. Tel. 22-1555. (Q 20483) 72

Dinheiro

DINHEIRO — sob promissoria duplicatas e papeis de credito, Mario Cunha (intermediario). Rua Sete de Setembro n. 233-1º andar — das 10 ás 17. (Q 13774) 73

DINHEIRO — Sobre gabinetes, automoveis, pianos, geladeiras, etc. sem tiral-os do local. Prazo longo. Gomes: 48-9168. (Q 18803) 73

Diversos

MASSAGENS em geral. Vae a domicilio, informações pelo telephone 25-3663. Ricardo. (Q 18820) 74

525 victrolas portateis e outras 1:200$, liquidam-se desde 50$, os discos desde 500 réis e radios desde 50$; rua Senador Dantas n. 75 — Casa Rolas. (Q 19649) 74

MUSICAS e radios, desde 50$, valvulas desde 5$; pianos desde 100$; violinos desde 50$; guitarras desde 30$; clarinetes desde 30$; violões desde 25$; victrolas desde 30$ e discos desde 500 réis; ferros electricos desde 10$; machinas photographicas desde 10$; binoculos desde 30$; liquidação: rua Senador Dantas n. 75 — Casa Rolas. (Q 19649) 74

MALAS finas para viagem desde 10$ e de armario, desde 20$; liquidação: á rua Senador Dantas n. 75. (Q 19649) 74

CAMISAS finas, seda e outras desde 5$; colchas, desde 5$; lençoes de linho, desde 5$; toalhas de banho, desde 1$; cobertores de lã, desde 5$; pannos de mesa 5$; roupões desde 5$; toalhas de mesa, finas, desde 5$; guardanapos, duzia 3$; tudo fino; liquidação, á rua Senador Dantas n. 75 — Casa Rolas. (Q 19649) 74

COMPRAM-SE roupas, louças, talheres, machinas, motores, forro, ferramentas de todas as profissões de medico, dentistas, instrumentos de musica e de engenheiro e tudo que represente valor, á rua Senador Dantas n. 75 — Casa Rolas. Tel. 22-3344. (Q 19649) 74

COMPRA-SE tudo e paga-se bem. Rua Senador Dantas n. 75 — Casa Rolas. Tel. 22-3344. (Q 19649) 74

MOBILIA fina de sala de jantar, desde 100$ e outra de quarto desde 150$, outra de sala de visitas, desde 12$, camas finas desde 8$ e geladeiras desde 60$, varias cadeiras desde 5$, e mesas desde 5$; secretarias desde 20$ e outras peças avulsas, desde 5$; tapetes de grandes desde 3x3, par desde 50$; liquidação: á rua Senador Dantas n. 75. (Q 19649) 74

MACHINAS, motores, ferramentas, ferro e tudo, paga-se bem; rua Senador Dantas, 75, Casa Rolas. Tel. 22-3344. (Q 19649) 74

MEDICOS — Compram-se ferramentas usuaes e tudo: rua Senador Dantas n. 75 — Casa Rolas. Tel. 22-3344. (Q 19649) 74

TERNOS finos de casemira fina e linho, palha de seda, de 45$, desde 23$ e sobretudo, e capas desde 25$; rua Senador Dantas n. 75 — Casa Rolas. (Q 19649) 74

VESTIDOS finos, ultimos modelos, para verão de 350$000 liquidam-se desde 15$; rua Senador Dantas n. 75 — Casa Rolas. (Q 19649) 74

ALUGAM-SE ternos de smoking, casaca e tudo para festas; rua Senador Dantas n. 75 — Casa Rolas. (Q 19649) 74

TAPETES — Vendem-se de 3 x 3, a 4x4, 5x5, 6x6, 7x7 e 8x8, por preço desde 50$; liquidação: á rua Senador Dantas n. 75. (Q 19649) 74

ENCERADOR, Calafate. José Francisco com pessoal de confiança. Raspa desde 1 commodo, 48-6084. Sen. Pompeu, 246. (Q 19708) 74

ENCERADOR — Avelino Neves. Raspa, calafeta. Encera escriptorio e residencias, pessoal habilitado e de confiança e preço modico. Tel. 22-1338. (Q 21346) 74

PARA PETROPOLIS procura-se uma moça branca, sem compromisso, com alguma pratica de doentes para tratar uma senhora paralytica. Emprego effectivo. Urgente. Offertas com referencias, mais informações e retrato para Mme. Braga; 209, Marechal Deodoro, Petropolis. (Q 20485) 74

ENCERADOR — Avelino Neves. Raspa, calafeta. Encera escriptorio e residencias, pessoal habilitado e de confiança e preço modico. Tel. 22-1338. (Q 21346) 74

ENCERADOR, Calafate. José Francisco com pessoal de confiança. Raspa desde 1 commodo, 48-6084. Senador Pompeu, 246. (Q 19708) 74

V. S. pagou 600$000 pelo seu terno e já perdeu a cor? Mande-o virar pelo avesso que fica novo, completamente novo! Rua Evaristo da Veiga n. 124, 1º andar. Tel. 42-0268. (Q 18814) 74

DORES !! "SANADOR"

E' fulminante. Em fricções, nas dôres musculares, rheumatismos, etc. — Vende-se nas pharmacias e drogarias. (xxx) 74

MASSAGENS, emmagrecimento, depilagem, limpeza da pelle, resultado rapido e garantido. Tel. 27-8834 das 10 ás 12 e de 3 ás 5 horas. (Q 19710) 74

Instrumento de musica

Piano Allemão — Vende-se um novo de conceituado fabricante, por menos da metade do valor. Negocio de occasião. Rua 7 de Setembro, 28 - 1.º andar. (Q 18670) 75

PIANO BLUETHNER, de grande formato, em bom estado, vende-se por preço de occasião. Tel. 26-2679. (Q 18779) 75

RADIOS

PHILCO — PHILLIPS e PILOT
Por preços baratissimos. Em pequenas prestações a longo prazo, 7 Setembro, 38, sobrado. Tel. 43-4171. (Q 19020) 75

PIANO STEINWAY NOVO

Vende-se um riquissimo e luxuoso, chamamos a attenção para este maravilhoso instrumento. Vêr e tratar á Avenida Rio Branco, 25, proximo á praça Mauá. (Q 20487) 75

PIANOS

A marca que V. S. desejar, encontrará na Av. Rio Branco, 25. Grandes descontos, facilidades extraordinarias, sobre os pagamentos. A. MATHIAS, unico agente dos Pianos Bechstein e Steinweg, os melhores do mundo. (Q 20487) 75

PHILIPS 1:090$

Ultra sensacional, A. MATHIAS recebeu ultimos typos Philips para 1938. Ondas curtas e longas, 1:090$ á longo prazo; durante este mez não exigimos entrada. Av. Rio Branco, 25 — Prox. á praça Mauá. (Q 20487) 75

Ouro e joias

A JOALHERIA VALENTIM vende, compra, troca, faz e concerta joias e relogios com seriedade; rua Gonçalves Dias n. 87; phone 22-0934. (Q 18646) 76

BRILHANTES — JOIAS
ANTIGUIDADES
MELHOR COMPRADOR DO RIO
VERIFICA 43-1105
— NA JOALHERIA UNICA —
84, Sete Setembro
(Q 20511) 76

BRILHANTES

Não ha limites para preços. Paga-se o seu justo valor Joalheria São Jorge á rua Uruguayana, 21. Tel. 22-1552. (Q 20412) 76

JOIAS DE OURO preço de Banco. Brilhantes e cautelas é quem melhor paga JOALHERIA S. JORGE. Uruguayana, 21. (Q 20413) 76

Ouro e joias

OURO EM JOIAS até 23$ a gramma, cautelas, pratas, brilhantes, especule as offertas das outras casas e venda na Joalheria Gomes, que cobrirá qualquer offerta. RUA CARIOCA, 37. (Q 18717) 76

OURO VELHO
PARA O
Banco do Brasil
COMPRADOR AUTORIZADO
Paga no preço do Banco do Brasil. Compra joias com brilhantes, objectos de prata e moedas.
86 — RUA SÃO JOSE' — 86
Esq. da Rua Rodrigo Silva
(Q 18515) 76

OURO Compram-se até 25$ a gr. Brilhantes até 20:000$000 o kilate. Pratarias e antiguidades, trocamos joias o melhor comprador. A CASA DO OURO — Ouvidor, 95. (Q 20475) 76

Machinas diversas

MACHINAS DE ESCREVER

Registradoras, cofres e moveis de aço para escriptorio, preço de liquidação. Rua da Alfandega, 82. (xxx) 78

Modas e bordados

"SYSTEMA BRUM"
MODISTA SEM PROFESSORA

Utilissimo livro de costura, indispensavel em todos os lares, officinas de costura e collegios profissionaes. Vende-se nas Livrarias G. Dias n. 9. Rio; Avenida Rio Branco nº 157; — Ouvidor n. 145; Bittencourt da Silva n. 15, rua Chile n. 1. Rua Libero Badaró n. 30, São Paulo. (Q 16811) 81

Moveis novos e usados

COMPRAM-SE moveis, pianos, crystaes, etc. ou mobiliario completo de casas ou escriptorio. Casa André. Telephone 43-6332. (Q 18587) 83

ESTYLO RENASCENÇA — Sala de jantar com 12 peças de imbuya maciça e inteiramente entalhada; custou ha pouco 3 contos, vende-se por 1:800$ á rua Riachuelo, 418. (Q 20445) 83

DORMITORIOS — Desde 430$000 SALAS DE JANTAR DESDE 500$000. Fabricação: garantida, de imbuya e peroba, em varios estylos modernos. RUA FREI CANECA N.º 9. (18635) 83

PESSOA que se retira para a Europa vende o mobiliario completo que guarnece sua residencia, sala, sala de jantar, cozinha, copa, tres dormitorios, pelo preço de dez contos, pagaveis em dez prestações mensaes com fiador idoneo. Se o comprador desejar, pode-se transferir o contrato da casa, rua Cosme Velho, cujo aluguel é de um conto. Telephonar 25-3000. (Q 19623) 83

COMPRAMOS moveis, crystaes, tapetes, machinas de costura e tudo que represente valor. T. 26-3128. Paga-se bem (Q 18752) 83

Moveis

de luxo por preço da fabricação.

Dormitorios para apartamento . .	450$000
Idem, folheados, com armario de 3 corpos	750$000
Idem, com 10 peças	1:200$000
Salas de jantar .	500$000
Idem, folheadas .	750$000
Grupos estufados com 1 sofá e 2 poltronas . . .	180$000

Vendemos moveis avulsos. Visitem sem compromisso nosso salão de exposição e vendas.

30, Rua da Quitanda, 30
Entre Ruas 7 e Assembléa
(Q 13918) 83

Parteiras e enfermeiras

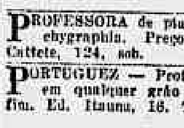

A SENHORA

Está triste? As suas regras são dolorosas e irregulares, tome CAPSULAS SEVENKRAUT (Apiol, Sabina Arruda), que ficará bôa. Tubo, 8$000. — A' venda na Drogaria Huber. R. 7 Setembro, 61. (Q 13932) 84

Professores

TACHYGRAPHIA — Por 8$ aprende-se no livro de tachygraph da Camara dos Deputados Armando O. Carvalho. — Livraria Alves. (Q 20483) 87

PROFESSORA de piano, francez e tachygraphia. Preços modicos. Rua Cattete, 124, sob. (Q 18701) 87

PORTUGUEZ — Prof. Mario Martins, em qualquer grão e para qualquer fim. Ed. Itauna, 16. Tel. 42-0383. (Q 21322) 87

EXAMES e concursos. O professor Dr. Azor Brasileiro de Almeida (da Escola Militar) prepara em pequenas turmas ou individualmente, candidatos a concurso para repartições publicas, matricula em escola superior, gymnasio ou Collegio Militar e para provas e exames gymnasiaes. R. Sete de Setembro, 209, 3º andar. Tel. 27-0757 e 22-9690. (Q 20281) 87

FRANCEZ — Aprendam francez, preferindo professor nato e formado, só lições particulares. M. VOISIN, prof. L. ès L. Praia do Russell n. 164, apt.º 9, 4º. Tel. 25-3126. (Q 18692) 87

PROFESSORA — Piano, theoria e solfejo. Lecciona em casa e a domicilio. Phone: 27-1104. Ipanema. (Q 20429) 87

INGLEZ Ensino concursal, rigido, rapido, radical — Mr. E. B. Bright. Av. Mem de Sá, 45. (Q 18817) 87

CONCURSO para o Instituto dos Industriarios. O professor dr. Azor Brasileiro de Almeida, inicia na 2.ª feira proxima suas aulas para o 2.º concurso do Instituto dos Industriarios (I. A. P. I.). Informações: tel. 27-0757 e 22-9690. (Q 20512) 87

DACTYLOGRAPHIA a 5$000 mensaes, apenas. Curso rapido com diploma official em 50 machinas inteiramente novas. "Curso Mattos", largo São Francisco n. 14-2º andar (esq. Ouvidor). (Q 20526) 87

LATIM E PORTUGUEZ, para aperfeiçoamento ou cultura philologica; somente aulas individuaes ou em pequenas turmas. Tel. 48-3058. (Q 20494) 87

PROFESSORA allemã, especialista p.ª creanças, ensina seu idioma pratica e theoricamente. Phone: 27-5939. (Q 20495) 87

GYMNASTICA para creanças e adultos por prof. dipl. na Allemanha. Phone: 27-5939. (Q 20498) 87

FRANCEZ — Mme. Antoinette-Marie, aperfeiçoamento dicção, literatura, rua Urbano Santos, 61, Urca. Telephone 26-4209. (Q 20517) 87

TOLDOS
EM
LONA
Tel.
27-4964
DAVID
ROSENFELD

(40522)

Medicos e Pharmaceuticos

GONORRHÉA nova ou antiga, ou qualquer corrimento no homem e na mulher. Cura radical e rapida com vaccinas de sua preparação.

DR. JORGE A. FRANCO — Chefe do Laboratorio do Inst. Oswaldo Cruz, 67 Assembléa, 1.º andar, de 2 ás 5. Tel.: 22-3112 (xxx) 80

METABOLISMO BASAL
DIAGNOSTICO PRECOCE DA GRAVIDEZ
(Reacção de Aschheim Zondek)
LABORATORIO DE ANALISES CLINICAS
Dr. MALTA DA COSTA
Ourives, 5 — (5.º andar) — Fone 22-3047
(Q 21076)

ESTOMAGO — FIGADO e INTESTINOS

Novos meios diagnosticos e tratamento ulceras do estomago e duodeno; sem operação. Colites, diarrhéa, dispepsias, acides e prisão de ventre rebelde. Asthma, nevralgias, e diabetes e obesidade. Radiothermia ondas ultra-curtas.

Dr. Ernesto Carneiro, assist. Fac. Univ. 11, rua Quitanda — 22-8862. (Q 13714) 80

DORES NO UTERO COLICAS

USE SEDANTOL, remedio das Senhoras combate a dôr nas visitas dolorosas, inflamações, molestias do utero, ovarios, espasmos, colicas depois do parto, allivia o utero doloroso, nos casos de metrites, dysmenorrhéas com falta de regras, corrimentos. E' o sedativo (calmante) uterino para qualquer dôr, applicado pelos medicos.

Depositarios: Casa Huber, rua 7 de Setembro nº 61; Araujo Freitas, rua dos Ourives nº 90 e Drogaria Pacheco, rua dos Andradas nº 43 - App. pelo D. N. S. P., em 14-4-19. Lic. nº 179.

(Q 18788) 80

As senhoras devem usar

Em sua toilette intima sómente o MEIGYPAN de grande poder hygienico, contra molestias contagiosas e suspeitas, irritações vaginaes, corrimentos, molestias utero vaginaes, metrites, e toda sorte de doenças locaes e grande preservativo. Drogaria Pacheco — Rua dos Andradas. (18790) 80

Coração, Rins - Asthma

O especifico é o CACTUSGENOL, approvado pela Saude Publica e pelos Medicos nas affecções, falta de ar, pés inchados. Cansaços, palpitações, urinas escuras, dôres nos rins, nephrites, areias, asthmas, pontadas, chiados no peito, sclerose, nevralgias, cardio renaes, bronchite asthmatica. Depositos: Casa Huber, rua Sete nº 61, Drogaria Pacheco, rua dos Andradas nº 43, Drogaria Baptista e Silva Gomes & Cia. Ap. pelo D. N. S. P. em 7-1-16. Lic. 16. (Q 18729) 80

Prof. Francisco Eiras
GARGANTA - NARIZ - OUVIDOS
Amygdalas
Sinusites — Otites

Tratamento moderno pela Alta Frequencia — Diathermia — Lampadas solares (Clinica de Phisiotherapia Especializada) — Edificio Odeon, 4.º andar, S. 417-418. Tel. 32-0023
CINELANDIA
(Q 20504) 80

DR. DUARTE NUNES - Molestias do apparelho genito urinario em ambos os sexos — BLENORRHAGIA e SUAS COMPLICAÇÕES — HEMORRHOIDAS E DOENÇAS ANU-RECTAES — S. Pedro, 64. Das 8 ás 18 horas. (xxx) 80

CLINICA DE SENHORAS DO DR. CESAR ESTEVES

Falta de regras, colicas, enjôos da gravidez, hemorrhagias, suspensão, atrasos, frieza e demais perturbações, ovarianas, tratamento opotherapico sem operação e sem dôr. Rep. do Perú, 116. Tel. 22-0862, de 1 ás 5 horas. (Q 16817) 80

DR. BRANDINO CORREA

Molestias do apparelho Genito-Urinario no homem e na mulher, OPERAÇÕES — Utero, ovarios, hernias, appendicite, prostata, rins, bexiga, etc. Cura rapida, por processos modernos, sem dôr da

GONORRHÉA

e suas complicações, prostatites, orchites, cystites, estreitamentos, etc. Diathermia. Darsonvalização. Rua Republica do Perú', 23, sobrado, das 7 ás 8 e das 14 ás 18 horas. Domingos e feriados, das 7 ás 9 horas. (Q 1685) 80

Dr. José de Albuquerque

Affecções sexuaes masculinas venereas ou não. Tratamento da

IMPOTENCIA EM MOÇO

RUA DO ROSARIO, 172 De 1 ás 6. (Q 796) 80

DOENÇAS NERVOSAS SYPHILIS

DR. ARRUDA CAMARA
Uruguayana 12-A 4º andar, 2as, 4as e 6as — Das 15 ás 18 horas. Telephone 42-0201.
(Q 19364) 80

DR. CUNHA E MELLO

Doenças dos pulmões e do coração — TUBERCULOSE — Ourives, 3, 3º, das 14 hs. em deante. Tel. 22-0767. (Q 18727) 80

CONSULTORIO medico, bem installado. Aluga-se 2 ás 4. Elevador, luz, gaz, agua corrente, telephone. Rua 7 de Setembro, 75, 2º, s. 4. Preço modico. (Q 18647) 80

INSTITUTO ORTHOPEDICO DO RIO DE JANEIRO

DR. PAULO ZANDER (COM 23 ANNOS DE PRATICA NA ALLEMANHA)

Tratamento cirurgico e mecanico das malformações, molestias dos ossos, articulações, paralysias, etc. Mecanotherapia das fracturas. Officinas para apparelhos orthopedicos, pernas e braços artificiaes. Avenida Rio Branco n. 243, 3.º — Tel.: 22-0328, em frente ao Cinema Gloria.

(xxx) 80

HYDROCELE

por mais antiga e volumosa que seja. Cura radical sem operação cortante, sem dôr e sem afastamento das occupações por processo em uso ha mais de 40 annos com perto de 2 mil casos de cura, sem reproducção. Dr. Crissiuma Filho. R. Rodrigo Silva, 7, das 13 ás 16 horas. (Q 16949) 80

SITIO

Vende-se optima situação na zona rural, clima saluberrimo a 10 minutos do centro de Nictheroy bôas terras, agua nascente; casa confortavel, com luz e telephone, renda propria com producção de leite, e aves de raça.

Cartas para G. C., na redacção de: "O Estado" — Nictheroy. (Q 19674)

Perito agricola e commercial

Portuguez, com habilitações cursos superiores deseja mudar-se, procura emprego em organização commercial ou agricola. Não fazendo questão de se ausentar para o interior. Dá referencias. Cartas para Q. 19683, neste jornal. (Q 19683)

APART. COPACABANA

Aluga-se um com dois quartos, uma sala e demais dependencias, 380$ e taxa ou mobilado por 475$. Rua Djalma Ulrich, 115 apto. 15, fim da rua Barata Ribeiro; chaves no apto. 10. (Q 20505)

APARTAMENTO COPACABANA

Alugam-se dois optimos, 3 quartos, sala, saleta e demais dependencias, 480$; outro independente com uma casa, 2 quartos, sala e demais dependencias, 430$ e taxa. Apartamento Santo Expedito, fim da rua Barata Ribeiro, chaves no apto. 10. (Q 20503)

Trilhos Decauville

Compro em bom estado, até um kilometro. Informar telephone 23-0554. (Q 18763)

GUARDA-LIVROS

Balanços e escriptas avulsas em termos legaes; correspondencia em Inglez ou portuguez. Resposta a caixa 9. (Q 18632)

Palacete Mon Rêve

Para familias e cavalheiros de tratamento. Apartamentos e quartos com pensão — Cozinha Franceza; refeições avulsas. Rua Gustavo Sampaio, 208 — tel. 27-8039. (Q 20437)

Apartamento mobilado

Com maravilhosa vista para a praia aluga-se á A. Atlantica, 24. Tratar na portaria. (Q 18773)

CASA MOBILADA — URCA — BEIRA-MAR

Aluga-se luxuosamente mobilada. Trata-se á rua da Quitanda nº 79 — 1º andar com o sr. Vittorio. (Q 18791)

TIJUCA

Aluga-se á rua Homem de Mello 60, a familia de tratamento, casa, com 4 quartos e 4 salas e demais dependencias. Pode ser com mobilia. (Q 20518)

APARTAMENTO
Av. Atlantica 216

Aluga-se optimo apartamento com frente para o mar. (Q 20516)

Avenida Atlantica 250
Amplo apartamento

Vende-se á longo prazo, com pequena entrada inicial, o primeiro pavimento, com garage. Ver com o porteiro e tratar á Av. Rio Branco, 135-A — 1º andar, com Torres. 18800)

PINTURAS

Modernas; reformas e construcções em geral, por constructor idoneo, optimas referencias e facilidade nos pagamentos. Disque para 27-8086. Sr. Caldas. (Q 20523)

TERRENO NA TIJUCA

Proximo a Conde de Bomfim, proprio para residencia. 12,ms. x 27ms. Preço 45:000$000. Tratar com Jayme, rua do Ouvidor, 50-2º, tel. 43-0697. (Q 18791)

CASA MME. SARA
Ouvidor 147

Cinta plastica desde 30$000, grande sortimentos de soutiens cintas, modeladores e cintas Lastex-luva. Tambem acabamos de receber novo sortimento de tecidos para cintas e soutiens de senhoras, artigos francezes, em Baptistas, Brochet; americano em parafie, italiano, em elasticos e inglez em bandas de tricot. Preços especiaes para colleteiras 147 — Ouvidor 147 tel. 22-7091. (Q 18802)

JARDIM GUANABARA
(ILHA DO GOVERNADOR)
Vende-se 579 m2. á 10$000
Inf. Teleph. 23-0106
(Q 20519)

INGLEZ

Professora ingleza ensina profundamente grammatica, literatura e conversação. Vae para casa do alumno. Tel. 26-4355. (Q 18768)

MASSAGISTAS

Massagens medicinaes e de embellezamento offerece-se, telephone 25-3777. (Q 20499)

MISTURE E MANDE

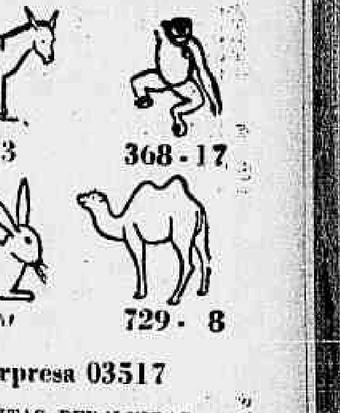

Surpresa 03517

RECEITAS DEVOLVIDAS

Foram devolvidas hontem as receitas ns.: 5.250 — 3.077 — 5.116 8.234 — 4.095 — 231 — 097.

CONSTANTINO
7205
4314
7536
0471
9526

PALACIO

Telephone: 42-00-20

HORARIO DE HOJE
2.00 — 4.00 — 6.00 — 8.00 — 10.00

A UNITED ARTISTS apresenta
HOJE e AMANHÃ — ULTIMOS DIAS

FOGO SOBRE A INGLATERRA

(Fire Over England)
com
FLORA ROBSON
LAURENCE OLIVIER — VIVIEN LEIGH

MAIS BICHANINHOS — Symphonia colorida.
PARAMOUNT NEWS e Nacional da D. F. B.

Segunda-feira — A Paramount apresenta CAROLE LOMBARD e FRED MAC MURRAY em "COMEÇOU NO TROPICO"

REX

Telephone: 22-85-29

HORARIO DE HOJE
2.00 — 4.00 — 6.00 — 8.00 e 10.00

A DISTRIBUIDORA NACIONAL apresenta
HOJE e AMANHÃ — ULTIMOS DIAS

O BOBO DO REI

com
MESQUITINHA
Déa Selva — Augusto Henriques — Conchita de Moraes — Manoel Pêra
Direcção de MESQUITINHA
UFA-JORNAL e Nacional D. N.

Segunda-feira — A Ufa Art apresenta — "COURAÇADO SEBASTOPOL".

SÃO JOSÉ

Telephone: 42-0592

Horario: 2; 4; 6; 8 e 10 horas

HOJE e AMANHA
ULTIMOS DIAS
"UNITED ARTISTS" apresenta
CHARLES BOYER e
JEAN ARTHUR em

A HISTORIA COMEÇOU A' NOITE

com
Colin Clive e Leo Carrillo

Complementos: FOX MOVIETONE — actualidades mundiaes e CINE'DIA JORNAL N. 77 — Nacional D. F. B.

POLTRONAS e BALCAO NOBRE 2$ | ESTUDANTES e CREANÇAS 1$

2.a feira: JOE E. BROWN em "FEITICEIRO ENFEITIÇADO" — R. K. O. — Horario: 2 — 3.40 — 5.20 — 7.00 — 8.40 e 10.20

GLORIA

Telephone: 42-00-97

HORARIO DE HOJE
2.00 — 3.40 — 5.20 — 7 — 8.40 e 10.20

A PARAMOUNT PICTURES apresenta
HOJE e AMANHA — ULTIMOS DIAS

AQUELLA DAMA LONDRINA

(The Girl from scotland Yard)
(Improprio para menores até 10 annos)
com
KAREN MORLEY
ROBERT BALDWIN — KATHARINE ALEXANDER

VENDEDOR DE BUGIGANGAS — Desenho com BETTY BOOP
PARAMOUNT NEWS e Nacional da D. F. B.

Segunda-feira — A Internacional Films apresenta: HELEN TWELVETREES em "O MYSTERIO DA CAPA HESPANHOLA"

ODEON

Telephone: 42-0053

HORARIO DE HOJE: 2 — 4 — 6 — 8 e 10 horas.

COSTA CARVALHO apresenta
HOJE e AMANHA — ULTIMOS DIAS

BOCAGE

UM FILM DE LEITÃO DE BARROS

SAGRES E SALDANHA DA GAMA
Nacional da D. F. B.

Segunda-feira: A Cine Alliança apresenta — IVAN PETROVICH — MARIA CEBOTARI em "ROUXINOL BRANCO".

IMPERIO

Telephone: 42-00-63

HORARIO DE HOJE:
2.00 — 4.00 — 6.00 — 8.00 e 10.00

A 20TH CENTURY FOX apresenta
HOJE e AMANHA — ULTIMOS DIAS

O CAMINHO DA GLORIA

(The road To Glory)
com
FREDRIC MARCH — WARNER BAXTER
FOX MOVIETONE NEWS e Nacional da D. F. B.

Segunda-feira: A 20th Century Fox apresenta SHIRLEY TEMPLE em "PEQUENA CLANDESTINA"

IPANEMA

Telephones: 27-0935 e 27-0936

HOJE e AMANHA — ULTIMOS DIAS
A R. K. O RADIO apresenta

JOE E. BROWN

— EM —

O feiticeiro enfeitiçado

O film official da LUTA JOE LOUIS x BRADOCK
ESCOTEIRO DOS ARES — desenho.
Só na matinée de amanhã "O THESOURO OCCULTO"
Segunda-feira: EU QUERO DANSAR com BEN LYON — JOHN MARSH

PIRAJÁ

Telephone: 27-0958
HORARIO DE HOJE:
8 e 10 horas

A UFA ART apresenta
HOJE e AMANHA — ULTIMOS DIAS
CHARLES BOYER
JEAN ARTHUR em

A historia começou á noite

Sansão salva Dalila, de MARINHEIRO
SONO FILMS N. 27
Amanhã: só na matinée "O AZ DRUMMOND"

Segunda-feira KERMESSE HEROICA.
Horario: 8 e 10 horas.

RIO

Telephone: 42-18-41

HORARIO DE HOJE: 2.00 — 3.40 — 5.20 — 7.00 — 8.40 e 10.20

A METRO GOLDWYN MAYER apresenta
HOJE e AMANHA — ULTIMOS DIAS

"OS TREZ PADRINHOS"

(Three good father)
com
CHESTER MORRIS

PITTORESCOS PORTOS DE ESCALA — Natural.
Nacional da D F. B.

Segunda-feira: A R K. O. Radio apresenta — "EU ME ACCUSO" com LEE TRACY.

O AMOR E' SEMPRE AMOR EM QUALQUER PARTE, MAS QUANDO ELLE COMEÇA NO TROPICO... INCENDEIA OS CORAÇÕES!

Começou no Tropico...
CAROLE LOMBARD
FRED MACMURRAY E
com DOROTHY LAMOUR
HORARIO: 2-4-6-8-10 hs.
2ª Feira PALACIO

"n'uma mulher não se bate" com POPEYE

Maria Cebotari

REX
22 annos! LINDA!
ESPANTOU O MUNDO INTEIRO COM SUA VOZ! "o Rouxinol Branco"
2ª FEIRA

ALHAMBRA

2 SEMANAS
SÓ NO ALHAMBRA

O CINEMA DOS BONS FILMS
TELEPHONE 22-7092

HOJE — HOJE
HORARIO: 2 — 3.40 — 5.20 — 7 — 8.40 e 10.20 HORAS.
ULTIMOS DIAS
A Nova Universal apresenta a super-producção

PINTANDO O SETE

com
Doris Nolan
George Murphy
Gertrude Niesen
Ella Nogan

Doris Nolan

Complementos:
Fox Movietone News
Cine Cruzeiro 22
(D. F. B.)

BROADWAY

3ª SEMANA

"Uma requintada obra de arte, de psychologia e observação meticulosa do quanto póde o problema sexual influir nos destinos de um lar".
Celestino Silveira

O HOMEM QUE NÃO PODIA AMAR

IMPROPRIO PARA MENORES ATE' 18 ANNOS.
BROADWAY PROGRAMMA
ÁS 2-3.40-5.20-7-8.40 e 10.20
BROADWAY
TEL. 22-67-88

A seguir:
GEORGE ARLISS
em ORIENTE contra OCCIDENTE

FRED Astaire GINGER Rogers
Os reis da dansa na na mais sensacional das suas creações.
VAMOS DANSAR?
"SHALL WE DANCE"
Edward Everett Horton
Eric Blore · Jerome Cowan · Ketti Gallian
William Brisbane
Harriet Hoctor
R K O RADIO PICTURES
DIA 2 — DE AGOSTO REX

VAMOS CANTAR COM ELLES!

JAMES MELTON
PATRICIA ELLIS
ZASU PITTS
HUGH HERBERT
ALLEN JENKINS
WALTER CARTLET
Canta-me os teus Amores
UM FILM QUE E'... "UMA COISA LOUCA!" MUSICAS DE HARRY WARREN & AL DUBIN Direcção de RAY ENRIGHT para a WARNER

PLAZA
A PARTIR DE 1 HORA
SEG. FEIRA

THEATRO JOÃO CAETANO

Temporada de Turismo de 1937 — Empresa N. Viggiani

FORMIDAVEL SUCCESSO DO NOVO PROGRAMMA
HOJE — A's 10 horas — Grandiosa Vesperal Infantil — E á noite, ás 20 e 22 horas — HOJE
Amanhã, ás 15 hs. e á noite ás 20 e 22 horas, Amanhã

Os PICCOLI de PODRECCA

Um espectaculo encantador, como nunca tinha sido visto
Tome informações sobre o concurso de "A Offensiva"
Preços do costume ——— Poltronas, ... 6$000

Santa CECILIA

(BRAZ DE PINA) Tel. 48-6823

ACCUSADA
com Dolores Del Rio e Douglas Fairbanks Junior.
AVENTURAS DE REX-RINTY
1.° e 2.° episodios
DESENHO e NACIONAL

2.ª feira: Viva a Marinha — Coragem do Mulher e Nacional.

Theatro Olympia

Rua Visconde Rio Branco
Tel. 22-7400

HOJE — HOJE
Ás 16 hs., 20 e 22 hs.
"JECA & JECADAS"
pela
COMPANHIA JARARACA
Amanhã: ás 16 - 19 - 20,30 e 22 horas
JE'CA & JECADAS

NACIONAL

R. V. Patria — 26-0073
HOJE em matinée e soirée
A M. G. M. apresentará
o optimo film:
O Diabo é um Poltrão
por Jackie Cooper — Freddie Bartholomew e Mickey Rooney e
FUGITIVA A BORDO
por Robert Cummings — Shirle, Ross e Martha Raye, (Paramount).

FERNAND GRAVET
O IDOLO-1937
JOAN BLONDELL
O Rei e a Corista
Desenho Colorido e Nacional

«O REI AMOU... VIVA O REI!»
HOJE
— NO —
PLAZA
— A PARTIR DE 1 HORA —
PHONE — 22-1097

2.ª FEIRA — CANTA-ME TEUS AMORES
Com JAMES MELTON E PATRICIA ELLIS

OPERA

53 — Av Almirante Barroso —— Fone: 22-5403
Poltrona, 4$000 — Estudantes e creanças, 1$000.
Matinée ás 14 horas. — Soirée ás 20 horas
PALCO

TRAMPOLIM DO RISO
Estréa da formidavel dupla MONROE E GRANT
LES GEORGETTES
Famoso Trio Aerobatico sobre patins
FREDDY ANDY
Sapateador tipico Americano
DIAMANTINA -- Samba Regional.
Prof. Sanches e seus cães amestrados
NA TÉLA: A First apresenta:
DICK PURCELL em O REI DO RINK
O Poney de Chiquinho (Columbia) e Nacional.
5.ª Feira — Programma novo de Palco e Téla.

VARIETE' — HOJE

Matinée a partir das 14 hs.
ERROL FLYNN e
ANITA LOUISE em
LUZ DE ESPERANÇA
BRUCE CABOT em
A LEGIÃO DO TERROR
— NACIONAL —

2.ª feira: Porque o Diabo Quis — Um Directo no Coração — Nacional.

Haddock Lobo--Hoje

GEORGE BRENT e
BEVERLY ROBERTS em
PORQUE O DIABO QUIZ
BRUCE CABOT em
A LEGIÃO DO TERROR
— NACIONAL —

2.ª feira: Cara de Esphinge — Um Directo no Coração — Nacional.

PARISIENSE

Sessões a partir das 12 hs. — Domingos e feriados ás 10 hs. — Poltronas, 2$200. — Creanças e estudantes . . . . . . 1$100

HOJE
DOROTHY LAMOUR e RAY MILLAND

PRINCEZA DA SELVA

EDWARD ARNOLD em
ASTUCIA DE NERO WOLFF
"O MARINHEIRO POPEYE CONTRA SINBAD O MARUJO — Nacional.
2.ª feira: Kay Francis em VENTURA ROUBADA — Claudette Colbert em DONZELLA DE SALEM — Nacional.

HOJE — PARIS — HOJE

Matinée a partir das 13 horas
JACK BENNY em
ALEGRIA SOLTA
JAMES DUNN em
UM DIRECTO AO CORAÇÃO
— NACIONAL —
Amanhã: Palco: ás 4 e 9.45. — Formidavel espectaculo de variedade pela conhecida trinca:
TATUZINHO, ARTHUR COSTA e MARCELLE
Embolada, sambas e canções brasileiras.

2.ª feira: Dedo Accusador — Agente Secreto — Nacional.

HOJE - MASCOTTE - HOJE

CLAUDETTE COLBERT e
FRED MAC. MURRAY em
DONZELLA DE SALEN
MARSH HUNTER em
DEDO ACCUSADOR
— NACIONAL —
No palco: O grande:
SARDIO E MARY
em FACÃO INDIANO — Formidavel e inédito no Brasil.

2.ª feira: Alegria Solta — Paladinos do Arizona — Nacional.

C. DIAS e J. CAMBIER, apresentam o grandioso "super-film Italiano"

ALDEBARAN

Com a collaboração da Real Marinha da Italia em scenas completamente ineditas

SGUNDA-FEIRA no ALHAMBRA O CINEMA DOS BONS FILMS